

EXCELENTÍSSIMO SENHOR DOUTOR JUIZ DE DIREITO DA 1ª VARA REGIONAL DE COMPETÊNCIA EMPRESARIAL E DE CONFLITOS RELACIONADOS À ARBITRAGEM DO FORO ESPECIALIZADO DA 4ª E DA 10ª RAJS – COMARCA DE CAMPINAS/SP

Processo nº 1041621-69.2024.8.26.0114

VIA CAMPOS TRANSPORTE LTDA. - Em Recuperação Judicial (“Recuperanda”), por seus advogados que a presente subscrevem, vem, respeitosamente, à presença de Vossa Excelência, em atendimento ao disposto no art. 53 da Lei nº 11.101/05 atualizado pela Lei nº 14.112/2020, apresentar, tempestivamente¹, seu (i) Plano de Recuperação Judicial e anexos (Doc. 01), com discriminação pormenorizada dos meios de recuperação a ser empregados e demonstração de sua viabilidade econômica e (ii) Laudo de avaliação de bens e ativos das Recuperandas (Doc. 02).

Esclarece, por oportuno, que com a juntada dos documentos supramencionados, a Recuperanda cumpre em sua totalidade o disposto no art. 53 em comento tempestivamente, estando totalmente a disposição de V.Exa., do Douto Administrador Judicial e dos credores e terceiros interessados para – como se faz necessário – todo e qualquer esclarecimento complementar pertinente.

¹ A r. decisão que deferiu o processamento dos presentes autos recuperacionais foi publicada em 07/11/2024 (quinta-feira), iniciando-se o prazo de 60 dias corridos para apresentação do plano em 08/11/2024 (sexta-feira), que encerrará em 06/01/2025 (segunda-feira), sendo tempestiva a apresentação do plano.

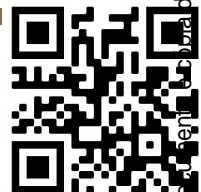

Por fim, requer que todas as intimações atinentes ao presente feito sejam publicadas exclusivamente em nome de **ROBERTO CARLOS KEPPLER**, devidamente inscrito na **OAB/SP 68.931**, com endereço profissional na Rua Bento de Andrade, nº 421, Jardim Paulista, São Paulo/SP, CEP 04503-011, **sob pena de nulidade**.

Termos em que,
Pede deferimento.

Campinas, 06 de janeiro de 2024.

Roberto Carlos Keppler
OAB/SP 68.931

Simone Zaize de Oliveira
OAB/SP 132.830

Antonio Lima Cunha Filho
OAB/SP 267.842

Anna Maria Harger Pizani
OAB/SP 387.236



Plano de Recuperação Judicial

VIA CAMPOS TRANSPORTES LTDA – Em Recuperação Judicial (“Via Campos”), pessoa jurídica de direito privado, inscrita no CNPJ sob nº 22.064.101/0001-69, com sede na Rodovia Constant Peruchi, nº 5230, município de Cordeirópolis, Estado de São Paulo, CEP 13.492-404, com seus atos constitutivos devidamente arquivados na Junta Comercial do Estado de São Paulo/SP, sob o NIRE nº 35.216.824.396.

PRJ. O Plano de Recuperação Judicial da Via Campos é apresentado nos autos do Processo nº 1041621-69.2024.8.26.0114, em trâmite perante o MM Juízo da 1ª Vara Regional de Competência e Conflitos Relacionados à Arbitragem do Estado de São Paulo do foro especializado da 4ª e da 10ª RAJS – Comarca de Campinas/SP, em cumprimento ao disposto no Artigo 53 da Lei nº 11.101/2005.

Cordeirópolis – Estado de São Paulo, 06 de janeiro de 2025

1 CONSIDERAÇÕES INICIAIS

O presente documento é apresentado pela Via Campos e consiste no Plano de Recuperação Judicial que especifica as cláusulas, termos e condições pelas quais a Recuperanda apresenta seu plano de reestruturação operacional e propõe a quitação de suas obrigações financeiras aos credores sujeitos ao processo de recuperação judicial. O PRJ tem como objetivos:

- a. **Preservação da Atividade Econômica e Social.** Demonstrar e garantir a soerguimento da Via Campos como fonte geradora de empregos e renda, tributos e riquezas.
- b. **Causas da Crise.** Explicação e entendimento das origens concretas da crise econômica e financeira que atinge a Via Campos e que levaram a Recuperanda a solicitar o auxílio da Recuperação Judicial.

- c. **Interesse dos Credores.** Atender aos interesses dos credores no que tange a liquidação dos créditos sujeitos aos efeitos da Recuperação Judicial, conforme os meios de pagamentos estabelecidos neste Plano.
- d. **Reversão da Crise Econômica e Financeira.** Permitir a suspensão do estado de crise vivenciado pela Recuperanda, através da reestruturação do fluxo de caixa e do seu resultado econômico, além de viabilizar a empresa e promover a geração de caixa a serviço do pagamento da dívida concursal e extraconcursal.
- e. **Viabilidade da Recuperanda.** Apresentar as premissas, meios e formas de viabilização da Recuperanda. As condições estabelecidas neste Plano foram desenvolvidas com base no Laudo de Viabilidade Econômica e Financeira (Anexo I).

O Plano de Recuperação está dividido em cinco capítulos. O Capítulo 2 é destinado a regras e definições de termos, siglas e expressões adotados ao longo do documento, o Capítulo 3 tem por objetivo, contextualizar o histórico da Recuperanda, abortar as origens da crise e pormenorizar os meios de recuperação serem adotados. As condições e propostas de pagamento dos créditos concursais estão descritos nos Capítulos 4, onde elenca de forma concreta e objetiva o plano de pagamento a todos os credores, obedecendo a origem, classificação e particularidade de cada crédito. Por fim o Capítulo 5 define as condições gerais do Plano de Recuperação e resolução de eventuais conflitos.

Este documento possui dois anexos: (1) Laudo de Viabilidade Econômico e Financeiro e (2) Laudo de Ativos da Recuperanda.

2 DEFINIÇÕES E REGRAS DE INTERPRETAÇÃO

2.1 Definições

Os termos e expressões utilizados em letras maiúsculas ou não, sempre que mencionados, terão os significados que aqui lhes são atribuídos, sem prejuízo de que outros termos e expressões possam ser definidos no corpo deste documento. Tais termos serão utilizados, conforme apropriado, na sua forma singular ou plural, no gênero masculino ou feminino, em negrito ou não, sem que, com isso, percam o significado que lhes é atribuído. São eles:

- 2.1.1. **“Administrador Judicial”** ou **“AJ”**: Conforme nomeação pelo MM Juízo da Recuperação (nos termos do Capítulo II, Seção III, da Lei de Recuperação de Empresas), que nomeou, AJ Ruiz Consultoria Empresarial S.A, CNPJ 30.615.825/0001-81,

- representada por Joice Ruiz Bernier, com endereço comercial na Rua Lincoln Albuquerque, 259, 13º andar, cj 131, Perdizes, CEP: 05004-010, São Paulo/SP.
- 2.1.2. **“Aprovação do Plano”**: Significa a aprovação, da versão do plano de recuperação judicial que for apreciada, por parte dos credores, em assembleia geral de credores ou mediante a concessão da recuperação judicial pelo MM Juízo da recuperação, nos termos dos Artigos 45 ou 58 da LRE. A aprovação do plano poderá ser na forma exata tal como apresentada, ou com quaisquer modificativos e alterações que venham a ser propostos pela Recuperanda ou pelos credores.
- 2.1.3. **“Assembleia Geral de Credores”** ou **“AGC”**: Assembleia formada nos termos do Capítulo II, Seção IV, da Lei 11.101/05 a qual é composta pelos credores relacionadas no art. 41 da LRE.
- 2.1.4. **“Créditos Concursais”**: Significa os créditos de credores concursais os quais serão novados e pagos conforme disposição aplicável deste plano.
- 2.1.5. **“Créditos Não Sujeitos”**: Significam os créditos enquadrados na forma do art. 49, §§3º e 4º da LRE.
- 2.1.6. **“Créditos Sujeitos”**: Na forma do art. 49 da Lei 11.101/05, são todos os créditos existentes na Data do Pedido, ainda que não vencidos, com exceção dos Créditos Não Sujeitos.
- 2.1.7. **“Credores Classe I”, “Classe I”** ou **“Credores Trabalhistas”**: Credores Concursais detentores de créditos derivados da legislação do trabalho ou decorrentes de acidente de trabalho, nos termos do artigo 41, inciso I, da LRE.
- 2.1.8. **“Credores Classe II”. “Classe II”** ou **“Credores com Garantia Real”**: Credores Concursais cujos créditos são assegurados por direitos reais de garantia (tal como um penhor ou hipoteca), até o limite do valor do respectivo bem, nos termos do artigo 41, II, da LRE.
- 2.1.9. **“Credores Classe III”, “Classe III”** ou **“Credores Quirografários”**: São os Credores Concursais detentores de créditos quirografários, tal como consta dos artigos 41, inciso III e 83, inciso VI, ambos da LRE.
- 2.1.10. **“Credores Classe IV”. “Classe IV”** ou **“Credores ME/EPP”**: Credores Concursais detentores de créditos quirografários que sejam qualificados como microempresas ou empresas de pequeno porte, tal como consta dos artigos 41, inciso IV, e 83, inciso IV, ambos da LRE.
- 2.1.11. **“Credores”** ou **“Credores Concursais”**: São os credores detentores de créditos materializados ou contingentes, líquidos ou ilíquidos, existentes na Data do Pedido ou cujo fato gerador seja anterior ou coincidente com Data do Pedido, cujos Créditos e direitos podem ser alterados pelo Plano nos termos da LRE. Tais Credores são divididos em quatro classes (Credores Trabalhistas, Credores com Garantia Real, Credores Quirografários e Credores ME/EPP), nos termos do art. 41 da LRE.
- 2.1.12. **“Data da Aprovação”**: É o dia em que for aprovado o Plano em Assembleia Geral de Credores.

- 2.1.13. **“Data do Deferimento”**: É o dia 05 de novembro de 2024, data em que o pedido de recuperação judicial teve seu processamento deferido, na forma do art. 52 da LRE.
- 2.1.14. **“Data da Homologação”**: É a data em que for proferida decisão concessiva da Recuperação Judicial pelo MM Juízo da Recuperação, nos termos do artigo 58, caput e/ou §1º da LRE.
- 2.1.15. **“Data do Pedido”**: É o dia 19 de setembro de 2024, data em que foi ajuizado o pedido de recuperação judicial.
- 2.1.16. **“Dia Útil”**: Para fins deste Plano, Dia Útil será todo e qualquer dia, que não seja sábado, domingo ou feriados nacional, estadual, ou municipal, na Cidade de Cotia – Estado de São Paulo, ou que, por qualquer motivo, não haja expediente bancário em Cotia – SP.
- 2.1.17. **“Dólares”** ou **“US\$”**: Significa a moeda corrente dos Estados Unidos da América, ou seja, os Dólares estadunidenses.
- 2.1.18. **“EBITDA”** ou **“LAJIDA”**: Earn Before Interest, Tax, Depreciation and Amortization, termo em inglês que significa Lucro Antes dos Juros, Impostos sobre lucro, depreciação e amortizações.
- 2.1.19. **“Homologação do Plano”** ou **“Homologação do PRJ”**: É a decisão judicial proferida pelo Juízo da Recuperação Judicial que concede a Recuperação Judicial, nos termos do artigo 58, “caput” e/ou §1º da LFR. Para os efeitos deste Plano, considera-se que a Homologação Judicial do Plano ocorre na data da publicação, no Diário de Justiça Eletrônico, da decisão concessiva da Recuperação Judicial.
- 2.1.20. **“IPCA”**: Significa o Índice de Preço ao Consumidor Amplo, medido mensalmente pelo IBGE, ou outro índice que venha legalmente a substituí-lo.
- 2.1.21. **“Juízo da Recuperação”**: refere-se ao MM Juízo da 1ª Vara Regional de Competência e Conflitos Relacionados à Arbitragem do Estado de São Paulo do foro especializado da 4ª e da 10ª RAJS – Comarca de Campinas/SP.
- 2.1.22. **“Laudo de Ativos”**: É o laudo de avaliação dos ativos imobilizados da Recuperanda, realizado por equipe técnica, parte integrante do Plano de Recuperação Judicial localizado nos anexos deste documento, conforme determinado no Art. 53, III da Lei 11.101/05. Este Laudo contém de forma detalhada e unitária a valoração de todos os ativos imobilizados da Recuperanda.
- 2.1.23. **“Laudo de Viabilidade Econômico e Financeiro”**: É o laudo de viabilidade econômica e financeira, realizada por equipe técnica habilitada, sendo parte integrante do Plano de Recuperação, localizado nos anexos deste documento, conforme determinado no Art. 53, II e III da Lei 11.101/05. Este Laudo contém as projeções de resultado e fluxo de caixa da Recuperanda pelo prazo total de pagamento proposto pelo Plano, demonstrando a viabilidade da companhia.
- 2.1.24. **“Lei de Recuperação Judicial”, “Lei de Recuperação de Empresas”, “Lei 11.101/05”** ou **“LRE”**: é a Lei nº 11.101/05, que regula a recuperação judicial, a extrajudicial e a falência do empresário e da sociedade empresária.
- 2.1.25. **“Lista de Credores”, “Relação de Credores”** ou **“Rol de Credores”**: refere-se, via de

regra, a relação nominal dos credores vigente ou no momento de apresentação do PRJ, ou do pagamento. De acordo com o contexto ou momento no tempo a que se refira, pode significar, a do art. 53, III, a de que trata o §2º do art. 7º, ou ainda, a que se refere o art. 18, todos da LRE.

- 2.1.26. **“Plano”** ou **“Plano de Recuperação Judicial”** ou **“PRJ”**: É o presente documento, que representa o Plano de Recuperação Judicial da Via Campos, ainda que venha a ser aditado, modificado ou alterado.
- 2.1.27. **“Modificativo”, “Aditivo”, “Plano Modificativo”** ou **“Aditivo do Plano”**: É o documento posterior ao PRJ que venha alterar, parcial ou integralmente o Plano de Recuperação Judicial da Via Campos.
- 2.1.28. **“Reais”** ou **“R\$”**: Significa a moeda corrente nacional, ou seja, o Real.
- 2.1.29. **“Receita Bruta”**: É o valor das vendas operacionais realizadas em uma determinada competência.
- 2.1.30. **“Receita Líquida”**: Receita Bruta, deduzida dos impostos sobre as vendas, devoluções e cancelamentos.
- 2.1.31. **“Recuperanda”, “Via Campos Indústria e Comércio de Adesivos Ltda – Em Recuperação Judicial”, “Via Campos”** ou **“Companhia”**: refere-se à Recuperanda, pessoa jurídica de direito privado, inscrita no CNPJ/MF sob nº 22.064.101/0001-69, com sede na Rodovia Constante Peruchi, nº5230, Caixa Postal 82, Bairro do Cascalho, Cordeirópolis, SP, CEP: 13.492-40, com seus atos constitutivos devidamente arquivados na Junta Comercial do Estado de São Paulo/SP, sob o NIRE nº 35233014372.
- 2.1.32. **“Recuperação Judicial”** ou **“RJ”**: autos nº nº 1041621-69.2024.8.26.0114, em trâmite perante o MM Juízo da 1ª Vara Regional de Competência e Conflitos Relacionados à Arbitragem do Estado de São Paulo do foro especializado da 4ª e da 10ª RAJS – Comarca de Campinas/SP.
- 2.1.33. **“Taxa DI”** ou **“CDI”**: São as taxas médias diárias dos DI – Depósitos Interfinanceiros de um dia, expressa na forma percentual ao ano, com base em um ano de 252 (duzentos e cinquenta e dois) Dias Úteis, calculadas e divulgadas pela CETIP, no informativo diário disponível em cetip.com.br.
- 2.1.34. **“TR”**: Taxa Referencial criada pela Lei nº 8.177/91, de 01.03.1991 e Resolução CMN – Conselho Monetário Nacional – nº 2.437, de 30.10.1997.
- 2.1.35. **“Valor Base”**: é o valor correspondente ao Valor do Crédito, já deduzido de eventuais deságios/descontos que serão pagos por meio de desembolso programado.
- 2.1.36. **“Valor do Crédito”** ou **“Crédito”**: diz respeito ao montante creditório, em sua respectiva moeda de origem, devidamente inscrito na Lista de Credores.

2.2 Regras de Interpretação

- 2.2.1. **Cláusulas e Anexos**. Exceto se especificado de forma diversa, todas as Cláusulas e Anexos mencionados neste documento referem-se a Cláusulas e Anexos deste Plano.

Referências a cláusulas ou itens deste Plano referem-se também à respectivas subcláusulas, itens e subitens.

- 2.2.2. **Títulos.** Os títulos dos Capítulos e das Cláusulas deste Plano foram incluídos exclusivamente para referência e não devem afetar sua interpretação ou o conteúdo de suas previsões.
- 2.2.3. **Termos.** Os termos "incluem", "incluindo" e similares devem ser interpretados como se estivessem acompanhados da expressão, "porém não se limitando a".
- 2.2.4. **Referências.** As referências a quaisquer documentos ou instrumentos incluem todos os respectivos aditivos, consolidações e complementações, exceto se de outra forma expressamente for previsto neste Plano.
- 2.2.5. **Disposições Legais.** As menções a disposições legais e leis devem ser interpretadas como referências a essas disposições tais como vigentes nesta data ou em data que seja especificamente determinada pelo contexto.
- 2.2.6. **Prazos.** Todos os prazos previstos neste Plano serão contados na forma determinada no artigo 132 do Código Civil, desprezando-se o dia do começo e incluindo-se o dia do vencimento. Quaisquer prazos deste Plano cujo termo final caia em um dia que não seja um Dia Útil, serão automaticamente prorrogados para o Dia Útil imediatamente posterior.

3 RECUPERAÇÃO JUDICIAL

3.1 Histórico

A VIA CAMPOS TRANSPORTES LTDA, é uma empresa brasileira sediada em Cordeirópolis, no Interior do Estado de São Paulo.



FIGURA 1 – PORTARIA/ENTRADA (ESQUERDA) E SEDE ADMINISTRATIVA (DIREITA)

A empresa iniciou suas atividades no ano de 2015 em um pequeno patio em Cordeirópolis -SP com apenas dois caminhões fazendo o transporte de combustível.

As operações foram se expandindo gradativamente, gerando a necessidade de

investimento em mais equipamentos (Caminhões, Cavalos Mecanicos e Semi-reboques), motoristas e pessoal de apoio na area administrativa.

Nos anos seguintes a empresa continuou crescendo, em participação de mercado e em 2018 começamos a transportar produtos quimicos, sendo que preparação para esse tipo de transporte e muito rigoroso e demanda uma serie de autorizações e certificações, alem do investimento em implementos (Semi-reboques) especificos para este fim.

Evolução da Frota

Ano	2015	2016	2017	2018	2019	2020	2021	2022	2023
Caminhões	2	15	30	40	50	90	110	170	212

No ano de 2020, devido ao aumento de demanda pelo transporte de maquinas e equipamentos agricolas foi interessante realizar novos investimentos em Semi-reboques Prancha.

Em 2022 devido ao aumento da frota se fez necessario investir em uma nova area de Pátio, Garagem, Oficina Mecanica e Ponto de Abastecimento também na cidade de Cordeirópolis com 40 mil metros quadrados.



FIGURA 2 – VISÃO GERAL (ESQUERDA) E OFICINA DE MANUTENÇÃO (DIREITA)



FIGURA 3— POSTO DE ABASTECIMENTO INTERNO

Assim que a empresa se transferiu para a nova sede, foram iniciadas as obras de construção de uma Galpão de Armazenagem, pois a sinergia entre o transporte de cargas e sua armazenagem temporária é muito grande e concluída a obra em 2023 imediatamente os espaço foi negociado com a SOTREQ importante revendedora de Geradores Estacionarios e Móveis de energia elétrica, movimentando também o transporte do Geradores do Fabricante, seu armazenamento e entrega ao Consumidor Final. Tais investimentos foram significativos à época, mas que se justificavam pelo grande aumento da demanda.

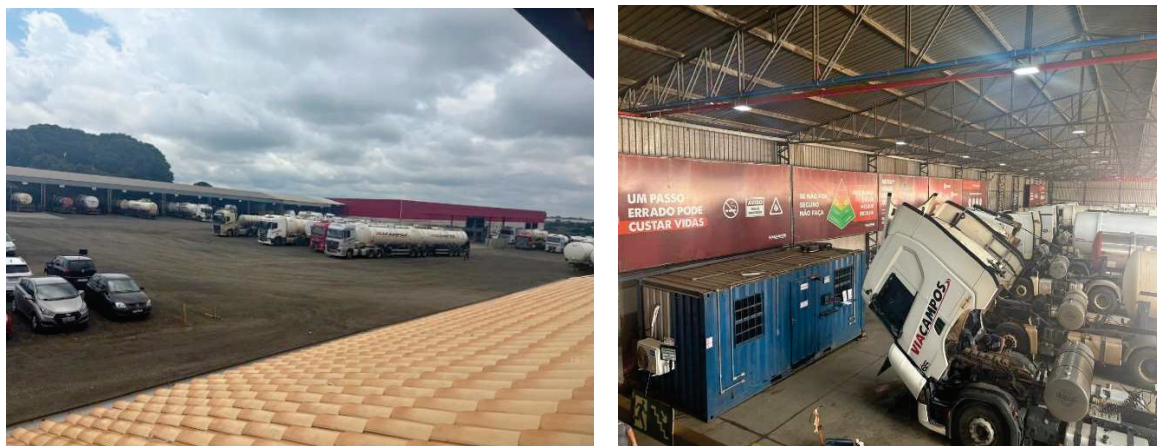

FIGURA 3— ARMAZÉM PARTE EXTERNA (ESQUERDA) ARMAZÉM PARTE

INTERNA (DIREITA)

Atualmente, a Via Campos atua em 4 (quatro) grandes segmentos, quais sejam:

🔗 **Combustíveis**

- a) Transporte de diversos tipos de Combustíveis, como Gasolina, Etanol, Diesel, Querosene para Avião, 90% desses transportes são da Refinaria para o Distribuidor e 10% para distribuição em Postos de Gasolina.

- b) Principais Clientes: Ipiranga (SP), Raízen (SP), Vibra (SP). Principais Produtos: Plásticos Adesivos Con-Tact e Plastcover para uso escolar e decorativo, Bobinas Térmicas para automação comercial e Washi Tapes.

📁 **Produtos Químicos**

- a) Transporte de diversos tipos de Produtos Químicos, que servem como base para industrialização de fertilizantes, agrotóxicos, saneamento de água e esgoto.
- b) Principais Clientes: Portugal Quimica (SP), Bauminas (SP, MG, GO, BA), CAPE (PE), Projesan Quimica (SC) entre outros.
- c) Principais Produtos: Ácido Sulfúrico, Soda Cáustica, Ácido Clorídrico, Ácido Fosfórico entre outros.

📁 **Carga Seca**

- a) Transporte de Máquinas Pesadas para Construção Civil e de Infraestrutura e Máquinas e Implementos Agrícolas.
- b) **Principais Clientes:** Sotreq, Volvo e Case.

📁 **Armazenagem**

- a) **Classificados como Armazém Geral:** recebimento de produtos acabados ou insumos, armazenagem e saída para consumidor final.
- b) **Principais Clientes:** SOTREQ
- c) **Principais Produtos:** Geradores de energia elétrica estáticos e móveis.

Para atuação nas áreas mencionadas, a empresa emprega atualmente 187 (cento e oitenta e sete) motoristas, 22 (vinte e dois) mecânicos e borracheiros, contando ainda com mais de 51 (cinquenta e um) colaboradores da área administrativa.

3.2 Origens da Crise Econômica e Financeira

Em seus 09 anos de atividade a Via Campos cresceu de maneira vibrante e obstinada, tornando-se destaque no seu segmento, obtendo grande reconhecimento no mercado pela qualidade e pontualidade, operando de forma segura e controlada atendendo as necessidades

de seus clientes, por ser uma empresa de um unico dono, as negociações sempre foram rapidas e os inicios dos serviços imediatos.

Entretanto, em que pese os resultados positivos apresentados no passado, a necessidade constante de investimentos em equipamentos, mão-de-obra e o aumento do capital de giro em decorrência do custos variáveis, fez com que a Requerente sempre operasse de forma alavancada, necessitando constantemente de empréstimos financeiros junto às instituições financeiras.

A partir de março de 2023, um importante cliente no setor de combustiveis sinalizou a possibilidade do aumento dos serviços de transporte, contudo, haveria a necessidade de investir massivamente na compra de novos conjuntos (Cavalo Mecanico + Semi Reboque Articulado), além da contratação de mão-de-obra direta, mão-de-obra de apoio administrativo, equipamentos de Segurança (Rastreadores e Cameras). A empresa aceitou o desafio porém o volume prometido nunca ocorreu, o endividamento aumentou de forma significativa por conta de aquisições, os custos variáveis e fixos também aumentaram, sem a contrapartida do faturamento.

Foi necessario aumentar o envidamento em Capital de Giro, para suportar a demanda de recursos para a sobrevivência da empresa e a manutenção dos empregos, na espera que o fato gerador de tudo inicio, ou seja, o aumento da demanda de volumes de combustivel transportado aumenta-se, porém isso não ocorreu.

A empresa com essa perspectiva, reduziu drasticamente os custos fixos, também tentou um acordo para aumento do prazo de pagamento dos financiamentos e até a devolução dos equipamentos, mas não obteve uma situação razoavel e viável.

O contexto econômico-financeiro em que a Requerente se encontra, e que justifica o presente recuperação judicial, é plenamente reversivel pois mesmo com todas as restrições financeiras continua oprando com qualidade, atendendo plenamente todos seus clientes e faturando normalmente os serviços prestados.

Como a Via Campos sempre foi muito dependente de financiamentos bancários, apesar de insistentes pedidos, conversas e reuniões, a Recuperanda não teve êxito na renovação de contratos e contratação de novos empréstimos junto às instituições financeiras, situação que preocupou e agravou ainda mais seu quadro financeiro.

Isto fez com que a sua situação de caixa ficasse insustentável e a empresa não mais conseguisse cumprir com suas obrigações financeiras, previdenciarias e tributárias, tendo em vista que passou a somente amortizar dívidas, sem que parte delas fosse renovada. Ou seja, deteriorou sua posição financeira, uma vez que sua geração de caixa operacional não foi suficiente para amortizar o total de dívidas contratadas para o período.

O encarecimento do preço do petróleo e seus derivados como oleos lubrificantes e pneus, alinhados com uma baixa no preço dos fretes em todo o país, também foram significativos na redução da margem de lucratividade e agravando o deficit no Fluxo de Caixa da empresa.

Diante de tal cenário, a recuperação judicial se mostrou como a melhor alternativa à preservação e manutenção da atividade produtiva da **VIA CAMPOS**, bem como ao interesse de seus credores e seus fornecedores, e à segurança dos empregos de seus funcionários e dos seus colaboradores.

A qualidade e a responsabilidade em atender seus clientes, são razões pelas quais ela permanece no mercado mesmo em tempos difíceis, mantendo uma relevante carteira de clientes e comprovando que, apesar de estar atravessando uma crise econômico-financeira sem precedentes, é uma empresa sólida e possui reconhecimento da sociedade e da economia regional.

Deste modo, a soma dos fatores acima atingiu de forma relevante, a VIA CAMPOS, deixando a situação desta extremamente debilitada, não havendo alternativa para superar a crise econômico-financeira e honrar seus compromissos financeiros e manutenção de um histórico positivo, senão através pedido de Recuperação Judicial em 19 de setembro de 2024, o qual teve seu deferimento concedido em 05 de novembro de 2024.

3.3 Meios de Recuperação

Com objetivo da retomada do equilíbrio financeiro e contenção da crise, a Recuperanda efetuou o pedido de Recuperação Judicial, visando principalmente garantir a continuidade de suas atividades, e manutenção dos postos de trabalho (diretos e indiretos), pagamento de credores, impostos e contribuições.

Os meios que servirão de base para a reestruturação se serão:

- 3.3.1.1 Concessão de prazos e condições especiais para pagamento das obrigações vencidas ou vincendas.
- 3.3.1.2 Equalização de encargos financeiros relativos a débitos de qualquer natureza.

3.4 Relação de Credores

A Relação de Credores é informada baixo, com base na Lista Retificadora apresentado nos autos do processo de recuperação judicial.

	Créditos em US\$	Créditos em R\$
Classe I - Trabalhista		52.087,23
Classe II - Garantia Real		0

Classe III - Quirografários	0	181.162.376,77
Classe IV - ME e EPPs		297.311,19
Total:	0	181.511.775,19

4 PLANO GERAL DE PAGAMENTO DOS CRÉDITOS CONCURSAIS

A proposta geral de pagamento ("Proposta Geral") contempla de maneira objetiva e concreta as condições de pagamentos a todos os Credores Sujeitos, respeitando sua origem, classificação.

4.1 Classe I – Trabalhista

4.1.1 Valor Base

4.1.1.1 O valor de crédito a ser considerado para os Credores Trabalhistas será o crédito original apurado na Data do Pedido ou do crédito provindo de decisão judicial que venha a alterá-lo/inseri-lo nesta classe de Credores Classe I – Trabalhista.

4.1.1.2 Esta cláusula de pagamento contempla créditos listados com valor abaixo de 150 (cento e cinquenta) salários-mínimos. O valor residual, (diferença entre o valor do crédito listado e a somatória de 150 salários-mínimos vigentes), serão pagos na forma da Classe III, Credores Quirografários.

4.1.2 Encargos Remuneratórios

4.1.2.1 A atualização dos valores contidos nesta classe terá com termo inicial a Data da Homologação do Plano ou data da sentença que determinar inclusão, o que ocorrer por último.

4.1.2.2 O valor base (4.1.1.) será corrigido pela variação mensal do IPCA/IBGE.

4.1.3 Fluxo de Pagamento

4.1.3.1 Os Credores Trabalhistas receberão o Valor Base (4.1.1) de acordo com os parâmetros estabelecidos no art. 54 da LFR.

4.1.3.2 Conforme estabelece o §1º do Art. 54 da Lei 11.101/05, os créditos estritamente salariais, vencido em até três meses anteriores ao pedido de recuperação judicial, que não excedam o limite de cinco salários-mínimos por trabalhador, serão liquidados em até 30 (trinta) dias da Data de Homologação do Plano.

4.1.3.3 Os demais créditos derivados da legislação do trabalho vencidos até a Data do Pedido serão pagos em até 12 (doze) meses, contados da Data da Homologação e acrescidos de encargos remuneratório, conforme indicado na cláusula 4.1.2., conforme estabelece o *caput* do Art. 54.

4.1.4 Créditos Não Inscritos ou Ilíquidos

4.1.4.1 Em razão da necessidade de provisão por parte da Recuperanda, eventuais valores que venham a ser incluídos e/ou alterados no Rol de Credores em data posterior à Data da Homologação deste PRJ – após decididos mediante sentença transitada em julgado proferida pela Justiça do Trabalho ou eventual acordo celebrado nesta mesma Justiça –, terão seu termo inicial de pagamento em até 60 dias após sua inclusão definitiva no Rol Credores. Então, os pagamentos serão realizados nos mesmos termos da cláusula 4.1.3 acima.

4.2 Classe II – Garantia Real

4.2.1.1 A Recuperanda não possui créditos com garantia real listados. Caso venha a ser incluído, ou ainda reclassificado futuramente, terá seu pagamento efetuado nas condições previstas na Classe III – Quirografária (4.3.)

4.3 Classe III – Quirografários

4.3.1 Valor Base

4.3.1.1 Será quitado por meio desta cláusula 25% (vinte e cinco por cento) do crédito original, apurado na Data do Pedido ou do crédito oriundo de decisão judicial que venha a alterá-lo/inseri-lo nesta classe de Credores, acrescido de correção (pro-rata-die) até a data do primeiro pagamento, conforme critérios descritos no item 4.3.2.

4.3.1.2 O saldo residual será considerado como deságio de 75% (setenta e cinco por cento).

4.3.2 Encargos Remuneratórios

4.3.2.1 Os encargos remuneratórios aplicados sobre a parcela serão de Taxa Referencial (TR) acrescidos de taxa pré-fixada de 1% (um por cento) ao ano, calculados a partir de Homologação do Plano.

4.3.2.2 Os encargos remuneratórios serão exigíveis na mesma data das parcelas do principal (cláusula 4.3.4.)

4.3.2.3 As parcelas de principal serão atualizadas pelos encargos remuneratórios, desde a Data de Homologação do Plano até a data de vencimento da respectiva parcela de principal.

4.3.3 Carência

4.3.3.1 O prazo de carência para início dos pagamentos será de 20 (vinte) meses a partir da Data de Homologação do Plano.

4.3.3.2 O primeiro pagamento, contemplará principal e encargos remuneratórios e poderá ser efetivado até o último dia útil do 21º (vigésimo primeiro) mês após a Data de Homologação e assim sucessivamente nos períodos subsequentes.

4.3.3.3 Os juros e correção monetária devidos durante o período de carência serão calculados e incorporados ao saldo devedor, não ocorrendo pagamento no período de carência.

4.3.4 Amortização do Valor Base – Plano de Pagamento

4.3.4.1 O Valor Base, após a aplicação do deságio e respeitando o período de carência descrito acima, será amortizado em 20 (vinte) parcelas anuais, crescentes e sucessivas, conforme fluxo de amortização demonstrado a seguir:

Plano de Amortização do Valor Base		
Nº Parcela	Mês Após Homologação do PRJ	% do Valor Base
01	21	2%
02	33	2%
03	45	2%
04	57	2%
05	69	2%
06	81	4%
07	93	4%
08	105	4%
09	117	4%
10	129	4%
11	141	6%
12	153	6%
13	165	6%
14	177	6%
15	189	6%
16	201	8%
17	213	8%
18	225	8%
19	237	8%
20	249	8%
Total da Cláusula:		100%

4.4 Classe IV – Microempresas e Empresas de Pequeno Porte

4.4.1 Valor Base

4.4.1.1 Será quitado por meio desta cláusula 30% (trinta por cento) do crédito original, apurado na Data do Pedido ou do crédito oriundo de decisão judicial que venha a alterá-lo/inseri-lo nesta classe de Credores, acrescido de correção (pro-rata-die) até a data do primeiro pagamento, conforme critérios descritos no item 4.4.2.

4.4.1.2 O saldo residual será considerado como deságio de 70% (setenta por cento).

4.4.2 Encargos Remuneratórios

4.4.2.1 Os encargos remuneratórios aplicados sobre a parcela serão de Taxa Referencial (TR) acrescidos de taxa pré-fixada de 1% (um por cento) ao ano, calculados a partir de Homologação do Plano.

4.4.2.2 Os encargos remuneratórios serão exigíveis na mesma data das parcelas do principal

(cláusula 4.4.4.).

4.4.2.3 As parcelas de principal serão atualizadas pelos encargos remuneratórios, desde a Data de Homologação do Plano até a data de vencimento da respectiva parcela de principal.

4.4.3 Carência

4.4.3.1 O prazo de carência para início dos pagamentos será de 20 (vinte) meses a partir da Data de Homologação do Plano.

4.4.3.2 O primeiro pagamento, contemplará principal e encargos remuneratórios e poderá ser efetivado até o último dia útil do 21º (vigésimo primeiro) mês após a Data de Homologação e assim sucessivamente nos períodos subsequentes.

4.4.3.3 Os juros e correção monetária devidos durante o período de carência serão calculados e incorporados ao saldo devedor, não ocorrendo pagamento no período de carência.

4.4.4 Amortização do Valor Base - Plano de Pagamento

4.4.4.1 O Valor Base, após a aplicação do deságio e respeitando o período de carência descrito acima, será amortizado em 10 (dez) parcelas anuais, iguais e sucessivas, acrescidas de encargos remuneratório indicado na cláusula 4.4.2.

5 CONDIÇÕES GERAIS

5.1 Dos bens abrangidos pelo Plano de Recuperação Judicial

5.1.1.1 A Recuperanda, em atenção aos princípios da boa-fé e lealdade, no cumprimento de seu dever de transparência perante seus credores, informa que todos os seus bens que foram abrangidos pelo presente PRJ – os quais constam elencados junto ao Anexo II (Laudo de Avaliação de Ativos) – com exceção daqueles não operacionais – são diretamente empregados no regular exercício da atividade econômica da Recuperanda, sendo portanto, indispensáveis e diretamente ligados para a geração de caixa que possibilitará o cumprimento do PRJ pela Recuperanda.

5.1.1.2 Desta feita, todos os bens móveis e imóveis são bens essenciais à atividade operacional assim como os bens de capital, como recebíveis, créditos, aplicações em contas bancárias, valores em conta corrente, inclusive todo e qualquer outro bem arrolado, inerente ao processo operacional, administrativo, financeiro e comercial da Recuperanda, portanto, sua retirada ou expropriação legalmente vedada na forma que estabelece a LRE.

5.2 Da Parcela Mínima de Pagamento

5.2.1.1 Com objetivo de racionalizar processos, controles e gastos, tanto para a Recuperanda, quanto para os Credores, a Recuperanda realizará, pagamento mínimo aos Credores das Classes II, III e IV, até o limite dos seus respectivos créditos.

5.2.1.2 Sem prejuízo do valor individual a ser pago a cada credor no ato do vencimento das

parcelas, a Recuperanda pagará o valor mínimo de R\$ 500,00 (quinhentos reais) por parcela a cada credor. Caso o saldo devedor do Credor seja inferior a R\$ 500,00 (quinhentos reais), a parcela efetuará o pagamento integral do crédito, com a consequente quitação do valor devido.

5.3 Conflito com Disposições Contratuais

5.3.1.1 As disposições contratuais deste Plano prevalecerão em caso de conflito entre estas e aquelas previstas em contratos celebrados antes da Data do Pedido entre a Recuperanda e os Credores, que tenham por objeto os Créditos Concursais. As disposições contratuais deste Plano não prevalecerão, em qualquer hipótese, em caso de conflito entre elas e aquelas contidas em quaisquer instrumentos contratuais que tenham por objeto obrigações extraconcursais assumidas pelas Recuperanda em favor dos Credores, na forma do art. 49, §3º e §4º da LRF.

5.4 Nulidade Parcial

5.4.1.1 Caso alguma das cláusulas do Plano seja futuramente considerada inaplicável ou nula por qualquer razão, o Plano não perde sua eficácia e/ou vigência relativamente ao restante de seu conteúdo e obrigações. No caso de uma ou mais das disposições aqui contidas serem inválidas, ilegais ou inexequíveis em qualquer aspecto, a validade, legalidade ou exequibilidade das demais disposições aqui contidas não deverão ser, de nenhum modo, afetadas ou prejudicadas por isto.

5.5 Novação

5.5.1.1 Após a Data da Homologação (ressalvado o provimento de eventual recurso posterior), os instrumentos de crédito que deram origem à dívida original serão novados em relação a Recuperanda e seus garantidores, para serem pagos conforme as condições ora determinadas, salvo em relação aos credores que objetarem expressamente a presente cláusula para os quais serão mantidas as garantias reais ou pessoais na forma do § 1º. do artigo 49 combinado com o artigo 59 ambos da LRE, bem como ressalvado o disposto no art. 61, §2º, da LRE, hipótese em que os credores terão reconstituídos seus direitos e garantias nas condições originalmente contratadas (dívida integral sem deságios ou encargos abaixo do mercado), deduzidos os valores eventualmente pagos e ressalvados os atos validamente praticados no âmbito do PRJ.

5.6 Protestos – Efeitos Publicísticos

5.6.1.1 Consoante a Lei 9.492/1997 (Lei do Protesto), os documentos de dívida mercantil ou de serviços que comprovem o compromisso entre o credor e o(s) devedor(es), em casos de não pagamento, possuem legalmente assegurado o processo de Protesto Público formal e solene. Isso para que fique caracterizado o descumprimento pelo devedor e comprovado por um Órgão de Autoridade e Fé Pública, com respaldo na legislação, que dá legitimidade ao protesto e autoridade a seus efeitos. A lei regulamenta um instrumento para evitar a impunidade e atitudes de má-fé, restaurando a moralidade e seriedade em qualquer transação comercial.

- 5.6.1.2 A Via Campos requereu o benefício legal da Recuperação Judicial como forma de garantir a manutenção das fontes produtoras, dos empregos dos trabalhadores e dos interesses dos credores, promovendo assim a preservação da empresa, sua função social e o estímulo à atividade econômica, e apresenta em juízo aos Credores o presente Plano de Recuperação Judicial, e que, por sua vez, após aprovado em Assembleia Geral de Credores, constituirá em título executivo judicial nos termos do artigo 59, §1º da Lei 11.101/2005.
- 5.6.1.3 Não obstante, o *caput* do artigo 59 da Lei 11.101/2005 (c/c artigo 360 da Lei 10.406/2002) determina que a aprovação do Plano de Recuperação Judicial pelos Credores implica em novação dos créditos anteriores ao Pedido de Recuperação Judicial e obriga o devedor e todos os Credores a ele submetidos, sem prejuízo das garantias, observado o disposto no inciso I do artigo 50 da Lei de Regência.
- 5.6.1.4 A aprovação do presente Plano de Recuperação Judicial, portanto, implica em novação de todos os créditos anteriores ao pedido e submetidos à Recuperação Judicial, cumulado com a constituição do título executivo judicial pela decisão judicial que conceder a Recuperação Judicial a Recuperanda, extinguindo a obrigação anterior que deu origem ao protesto, ressaltando-se aquelas decorrentes de eventuais garantias fidejussórias originalmente prestadas.
- 5.6.1.5 Deste modo, com a homologação do plano de recuperação judicial, os credores concordam com a suspensão dos efeitos publicísticos (omissão de publicidade) de todos os protestos, apontamentos negativos e demais sanções cadastrais realizadas em virtude de dívidas sujeitas aos efeitos recuperacionais, sendo que caberá à Recuperanda, por meio de petição nos autos recuperacionais, requerer a expedição de ofícios aos cartórios de protesto e outros sistemas de proteção ao crédito.
- 5.6.1.6 Em caso de descumprimento do plano durante o prazo de que trata o art. 61 da Lei 11.101/2005, com o retorno das obrigações ao *status quo ante*, igualmente serão retomados os efeitos dos protestos realizados, mantendo intactos os direitos dos credores.
- 5.6.1.7 Ultrapassado o prazo de supervisão judicial do cumprimento do plano de recuperação judicial (art. 61 da Lei 11.101/2005), os protestos de dívidas e obrigações sujeitas aos efeitos recuperacionais serão definitivamente baixados, em providência que será requerida pela Recuperanda ao Juízo Recuperacional. Com a aprovação do presente Plano de Recuperação, os credores desde já expressam sua concordância com as condições desta cláusula, sendo desnecessária sua intimação para manifestação sobre este tema específico, senão em caso de descumprimento do plano de recuperação.

5.7 Local de pagamento

- 5.7.1.1 Os pagamentos serão efetuados prioritariamente e diretamente na conta corrente de cada Credor, sendo que a simples transferência eletrônica servirá como comprovação de pagamento. Servirá igualmente como forma de comprovação de pagamento recibo de pagamento confeccionado pelo próprio credor, nos casos de pagamentos que se efetivamente por outros meios que não a transferência eletrônica (TED, ou PIX)

e o depósito bancário, tais como pagamentos em dinheiro, cheques, compensações, dação em pagamento, dentre outras.

5.7.1.2 Os Credores terão obrigatoriedade de enviar à Recuperanda os dados bancários para que seja efetuado cada pagamento, mediante correio eletrônico endereçado ao e-mail financeiro@viacamposportes.com.br em data anterior aos pagamentos.

5.7.1.3 São os dados de responsabilidade dos Credores para envio à Recuperanda:

- Se pessoa física:
 - Nome completo do Credor;
 - CPF;
 - Cópia de Documento válido, com Foto;
 - Telefone válido para contato;
 - Dados bancários completos, contendo: instituição financeira, código bancário, agência, conta para depósito de titularidade do respectivo do CREDOR;
 - Número PIX
- Se pessoa jurídica:
 - Razão Social do Credor;
 - Contato do representante legal ou responsável pela empresa, conforme Contrato/Estatuto Social;
 - Cópia da última alteração e consolidação dos documentos sociais (Contrato/Estatuto Social);
 - Cópia dos documentos do representante legal ou responsável pela empresa conforme Contrato/Estatuto Social;
 - Dados bancários completos, contendo: instituição financeira, código bancário, agência, conta para depósito de titularidade do respectivo Credor.
 - Número PIX

5.7.1.4 Caso o beneficiário do pagamento não seja o credor originário, toda documentação pertinente à alteração de titularidade do crédito deverá ser enviada à Recuperanda em cópia autenticada.

5.7.1.5 Na eventualidade de alteração dos dados bancários (ou do titular do crédito) durante o período de pagamento, caberá ao titular do crédito comunicar a Recuperanda, por meio do mesmo endereço eletrônico, a alteração havida. Sob nenhuma hipótese a Recuperanda será responsabilizada por dados informados erroneamente ou defasados, cabendo ao Credor total responsabilidade pelo eventual não pagamento de seu crédito caso isto ocorra por este motivo.

5.7.1.6 Na eventualidade de crédito em moeda estrangeira, caberá à Recuperanda o fechamento de câmbio junto ao Banco Central – BACEN.

5.7.1.7 Caso o Credor não informe os dados bancários para pagamento, isto não implicará em descumprimento do Plano. No caso de o Credor informar os dados bancários com atraso, a data do início da contagem de pagamento será 90 dias após a comunicação.

5.7.1.8 Por fim, acaso qualquer pagamento ou obrigação estabelecida no presente PLANO

estar prevista ou estimada para ser realizada ou satisfeita em dia que não seja DIA ÚTIL, o referido pagamento/obrigação será realizado ou satisfeito no primeiro DIA ÚTIL subsequente.

5.8 Inadimplemento de Obrigações

- 5.8.1.1 Caso ocorra o não cumprimento tempestivo de qualquer obrigação prevista no Plano em razão da não comunicação, por parte do Credor, dos dados bancários corretos, completos e necessários para os pagamentos devidos, tal situação não será considerada descumprimento da obrigação prevista, não cabendo imputar à Recuperanda qualquer penalidade, ou qualquer tipo de juros ou multa moratória em razão do eventual atraso que venha a ocorrer para o adimplemento da obrigação.
- 5.8.1.2 A Recuperanda disporá de período de cura, de 5 (cinco) dias úteis contados a partir da ocorrência do descumprimento, para sanar qualquer irregularidade apontada no cumprimento do presente Plano de Recuperação, antes de se configurar descumprimento do plano de recuperação judicial.

5.9 Obrigações Tributárias

- 5.9.1.1 Embora não sejam diretamente sujeitos ao processo de recuperação judicial, o passivo tributário da Recuperanda também compõe o estoque de dívidas a serem quitadas para garantir a manutenção das atividades da Companhia, motivo pelo qual seu pagamento está previsto nos fluxos projetados e reflete diretamente nas obrigações assumidas pelo Plano.

5.10 Passivos Ilíquidos

- 5.10.1.1 Todos os Créditos que sejam decorrentes de obrigações oriundas de relações jurídicas firmadas anteriormente ao processamento da Recuperação Judicial, ainda que não vencidos ou que sejam objeto de disputa judicial e/ou procedimento arbitral em andamento ou que venha a ser instaurado, também serão novados e estarão integralmente sujeitos aos efeitos do Plano, nos termos do artigo 49 da LRE, de forma que, se aplicável, o saldo credor a ser liquidado sujeitar-se-á aos termos e condições previstos no Plano, desde que a devida liquidação do crédito esteja transitada em julgado.
- 5.10.1.2 Estes Créditos, quando inseridos no Quadro de Credores passarão a receber o valor devido nas formas determinadas pelo Plano, todavia, não terão direito retroativo sobre pagamentos já efetuados no âmbito da RJ.

5.11 Alteração do Plano de Recuperação Judicial

- 5.11.1.1 O presente PRJ poderá, a qualquer tempo, sofrer modificações e/ou aditamentos, os quais somente serão válidos quando realizados por escrito e devidamente protocolizados junto aos autos de recuperação judicial, antes de sua aprovação em Assembleia Geral de Credores.

5.11.1.2 Poderá ainda ser alterado após sua aprovação em AGC especificamente convocada para essa finalidade, sendo observados os critérios estabelecidos nos artigos 45 e 58, ambos da LRE, deduzindo todos aqueles pagamentos anteriormente realizados na forma originalmente estabelecida no presente Plano.

5.12 Das discussões judiciais

5.12.1.1 Caso a homologação do presente Plano de Recuperação Judicial resolva, no todo ou em parte, litígio judicial entre a Recuperanda e seus Credores, as partes desde já concordam que, ocorrendo extinção da(s) demanda(s), cada parte arcará com os custos de seus respectivos advogados, inclusive sucumbenciais.

5.13 Lei e Foro

5.13.1.1 Os direitos, deveres e obrigações decorrentes do Plano deverão ser regidos, interpretados e executados de acordo com as leis vigentes na República Federativa do Brasil. Todas as controvérsias ou disputas que surgirem ou estiverem relacionadas ao Plano serão resolvidas pelo Juízo da Recuperação.

Cordeirópolis, 06 de janeiro de 2024

RECUPERANDA



LEANDRO TOMICOLI CAMPOS

Laudo de Viabilidade Econômico e Financeiro

Via Campos Transportes Ltda Em Recuperação Judicial

Cordeirópolis, 06 de janeiro de 2025



Sumário

- I. Considerações Iniciais
- II. Breve Histórico
- III. Metodologia
- IV. Premissa das Projeções de Resultado
- V. Projeção de Resultados – Demonstrativo DRE
- VI. Premissas de Pagamento do Plano aos Credores
- VII. Premissas para Fluxo de Caixa
- VIII. Projeções de Fluxo de Caixa
- IX. Considerações Finais

I. Considerações Iniciais

Objeto. O Laudo Econômico-Financeiro (“Laudo”), tem como objetivo principal avaliar e demonstrar a viabilidade financeira da Recuperanda no contexto do Plano de Recuperação Judicial (“Plano” ou “PRJ”), conforme prevê o disposto no Art. 53 da Lei de Recuperação e Falência (Lei 11.101/05

Considerações Iniciais. Este trabalho destina-se ao PRJ da Recuperanda denominada VIA CAMPOS TRANSPORTES LTDA – Em Recuperação Judicial (“Via Campos”), pessoa jurídica de direito privado, inscrita no CNPJ sob nº 22.064.101/0001-69, com sede na Rodovia Constant Peruchi, n. 5230, no município de Cordeirópolis, Estado de São Paulo, CEP 13.492-404, com seus atos constitutivos devidamente arquivados na Junta Comercial do Estado de São Paulo/SP, sob o NIRE nº 35.233.014.372.

O Laudo é destinado única e exclusivamente como subsídio a proposta financeira apresentada pela Recuperanda aos credores no Plano, nos autos do processo Processo nº 1041621-69.2024.8.26.0114, em trâmite perante o MM Juízo da 1ª Vara Regional de Competência e Conflitos Relacionados à Arbitragem do Estado de São Paulo do foro especializado da 4ª e da 10ª RAJS – Comarca de Campinas/SP, em cumprimento ao disposto no Artigo 53 da Lei nº 11.101/2005.

Profissional Responsável. O trabalho foi desenvolvido durante os meses de novembro e dezembro de 2024:

Miguel Cervantes Encinas, Contador, inscrito no CRC/SP 298.891.

Fonte de Informações. As informações fiscais e gerenciais, bem como as premissas utilizadas para as projeções foram fornecidas pela Recuperanda, a qual é responsável pela sua veracidade, uma vez que não foi escopo deste trabalho qualquer investigação independente ou ainda processo de auditoria das informações.

Estas informações serviram de base para a construção da projeção de resultados ao longo do período que abrange os pagamentos dos créditos oriundo da Recuperação Judicial. As análises contidas neste documento estão baseadas em projeções de resultados futuros através de premissas alinhadas juntamente com a diretoria da empresa, refletindo as expectativas que a Recuperanda espera para o seu futuro.

Ressalvas. É considerado nas projeções econômicas e financeiras o atual cenário macroeconômico juntamente com as perspectivas do setor de

atuação da empresa. No entanto, se tratando de projeções, os cenários apresentados podem não se confirmar, tendo em vista fatores externos à organização, além de alterações no cenário macroeconômico, políticas monetárias e fiscais, riscos de inadimplência, fatores de mercado entre outros.

A efetivação das projeções dependerá do cumprimento das medidas de reestruturação apresentadas no Plano, por parte da Recuperanda, além da conciliação das tendências e projeções descritas neste documento.

A Cervantes e seus profissionais não serão responsáveis por perdas diretas ou lucros cessantes que sejam decorrentes de uso do estudo de viabilidade objeto deste trabalho. Ainda vale ressaltar que apenas foi objeto do estudo verificar sob ponto de vista econômico e financeiro, não sendo portanto, objeto a verificação fiscal, legal, contábil. O escopo do projeto também não visou realizar auditoria dos números apresentados.

II. Breve Histórico

A VIA CAMPOS TRANSPORTES LTDA, é uma empresa brasileira sediada em Cordeirópolis, no Interior do Estado de São Paulo.

A empresa iniciou suas atividades no ano de 2015 em um pequeno patio em Cordeirópolis -SP com apenas dois caminhões fazendo o transporte de combustível.

As operações foram se expandindo gradativamente, gerando a necessidade de investimento em mais equipamentos (Caminhões, Cavalos Mecânicos e Semi-reboques), motoristas e pessoal de apoio na área administrativa.

Nos anos seguintes a empresa continuou crescendo, em participação de mercado e em 2018 começamos a transportar produtos químicos, sendo que preparação para esse tipo de transporte e muito rigoroso e demanda uma série de autorizações e certificações, além do investimento em implementos (Semi-reboques) específicos para este fim.

No ano de 2020, devido ao aumento de demanda pelo transporte de máquinas e equipamentos agrícolas foi interessante realizar novos investimentos em Semi-reboques Prancha.

Em 2022 devido ao aumento da frota se fez necessário investir em uma nova área de Pátio, Garagem, Oficina Mecânica e Ponto de Abastecimento

também na cidade de Cordeirópolis com 40 mil metros quadrados.

Assim que a empresa se transferiu para a nova sede, foram iniciadas as obras de construção de uma Galpão de Armazenagem, pois a sinergia entre o transporte de cargas e sua armazenagem temporária é muito grande e concluída a obra em 2023 imediatamente os espaço foi negociado com a SOTREQ importante revendedora de Geradores Estacionarios e Móveis de energia elétrica, movimentando também o transporte do Geradores do Fabricante, seu armazenamento e entrega ao Consumidor Final. Tais investimentos foram significativos à época, mas que se justificavam pelo grande aumento da demanda.

Atualmente, a Via Campos atua em 4 (quatro) grandes segmentos, Combustíveis, Produtos Químicos, Carga Seca e Armazenagem

III. Metodologia

O cenário econômico e financeiro da Recuperanda foi construído através de estimativas de desempenho futuro que fazem parte do planejamento da Recuperanda, tomando como base as medidas e condições apresentadas no Plano de Recuperação Judicial aliada as premissas operacionais, mercadológicas e financeiras definidas.

As informações gerenciais – disponibilizadas pela Via Campos – foram coletadas e tratadas com a finalidade de projetar o resultado econômico e o fluxo de caixa ao longo de 10 anos, contemplando os desembolsos para o pagamento de passivos de acordo com a proposta apresentada aos credores no Plano de Recuperação Judicial. Dessa forma, este Laudo tem como objetivo mensurar a viabilidade de cumprimento das condições propostas pela Recuperanda.

Na elaboração deste trabalho, foi construída uma ferramenta específica para a criação do cenário apresentado, com base na modelagem de dados em planilhas eletrônicas que foram realizadas com alto grau de detalhamento, atribuindo confiabilidade e segurança aos resultados.

No desenvolvimento, foram utilizadas as informações pertinentes baseados em relatórios, entrevistas e demonstrativos, tais como, mas não exclusivamente: Demonstrativos de Resultados, Fluxos de Caixa Realizados, Livros Fiscais, Balanço Patrimonial, controles internos de exercícios passados, pesquisas de mercado.

A projeção é demonstrada de forma anualizada, 12 meses, estabelecendo como premissa o ano móvel, ou seja, ano não calendário, de doze em doze meses a partir do mês de início desta projeção.

IV. **Premissas das Projeções do Resultado**

A projeção da prestação de serviços levou em consideração as médias históricas apresentadas pela Recuperanda, conforme seus livros fiscais, além da capacidade instalada, disponibilidade de mão de obra, recursos financeiros disponíveis e o seu mercado de atuação

Foi considerado aumento no volume de vendas de 2,5% ao ano, até o décimo ano projetado.

Sobre a Receita Operacional Bruta ("ROB") foram deduzidos impostos de PIS e COFINS, ICMS, conforme regra tributária atual, bem como, cancelamentos e devoluções seguindo as médias históricas. Ressalta-se que atualmente a Recuperanda está enquadrada no regime de "lucro real".

O resultado proveniente da dedução dos impostos, cancelamentos e custos e despesas variáveis da Receita Operacional Bruta é a Margem de Contribuição.

Da Margem de contribuição são reduzidos os gastos fixos e produção, que são compostos por mão de obra, manutenções, gastos gerais, energia elétrica, chegando ao resultado operacional, que indica o valor gerado simplesmente pela operação, sem considerar despesas administrativas.

Na sequência do resultado operação, o demonstrativo deduz despesas administrativas, que são provenientes de folha salarial, aluguéis, taxas, despesas de escritório, bem como de despesas com vendas e marketing e propaganda.

Premissas das Projeções do Resultado

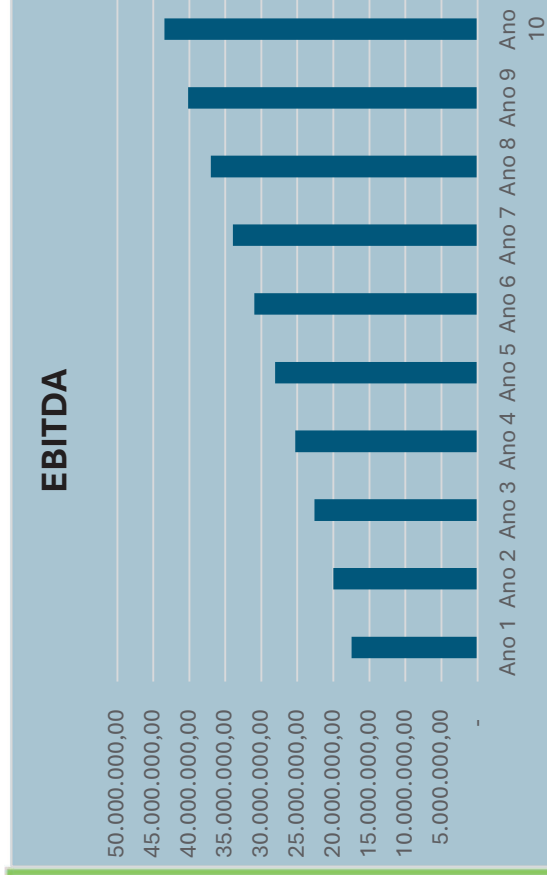
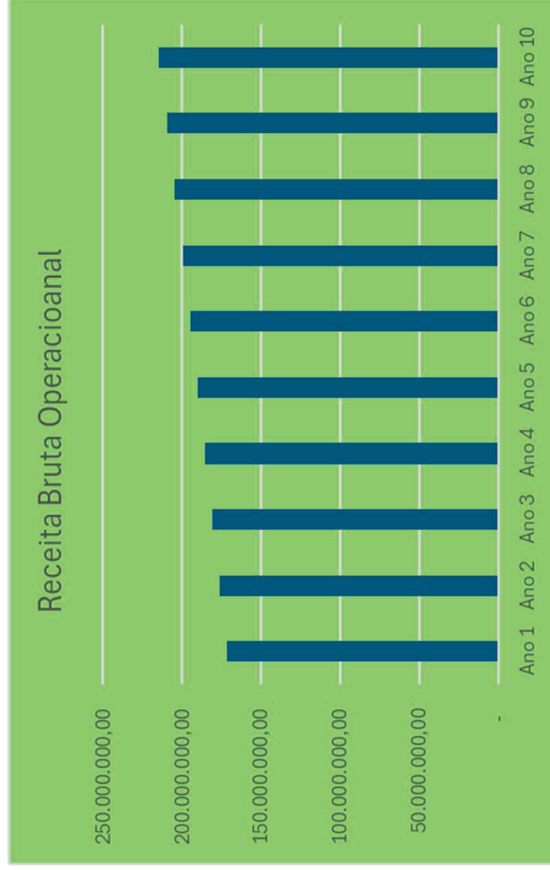

Projeções – Demonstrativo de Resultado

	Ano 1	Ano 2	Ano 3	Ano 4	Ano 5	Ano 6	Ano 7	Ano 8	Ano 9	Ano 10
Receita Bruta	171.835.962,36	176.131.861,42	180.535.157,95	185.048.536,90	189.674.750,33	194.416.619,08	199.277.034,56	204.258.960,43	209.365.434,44	214.599.570,30
(-) Deduções	- 23.201.696,52	- 23.665.730,45	- 24.139.045,06	- 24.621.825,96	- 25.114.262,48	- 25.616.547,73	- 26.128.878,68	- 26.651.456,26	- 27.184.485,38	- 27.728.175,09
Receita líquida de serviços	148.634.265,84	152.466.130,97	156.396.112,90	160.426.710,94	164.560.487,85	168.800.071,35	173.148.155,88	177.607.504,17	182.180.949,05	186.871.395,21
Custo	- 88.930.508,88	- 89.819.813,97	- 90.718.012,11	- 91.625.192,23	- 92.541.444,15	- 93.466.858,59	- 94.401.527,18	- 95.345.542,45	- 96.298.997,88	- 97.261.987,85
Margem Contribuição	59.703.756,96	62.646.317,00	65.678.100,79	68.801.518,71	72.019.043,69	75.333.212,76	78.746.628,70	82.261.961,72	85.881.951,18	89.609.407,35
Margem Contribuição %	40,17	41,09	41,99	42,89	43,76	44,63	45,48	46,32	47,14	47,95
Despesas operacionais	- 47.712.722,16	- 48.189.849,38	- 48.671.747,88	- 49.158.465,35	- 49.650.050,01	- 50.146.550,51	- 50.648.016,01	- 51.154.496,17	- 51.666.041,13	- 52.182.701,55
Resultado Operacional	11.991.034,80	14.456.467,62	17.006.352,91	19.643.053,36	22.368.993,69	25.186.662,25	28.098.612,68	31.107.465,54	34.215.910,04	37.426.705,81
Resultado Operacional %	8,07	9,48	10,87	12,24	13,59	14,92	16,23	17,51	18,78	20,03
Desp ADM/Venda Ativo/Deprec	5.491.078,68	5.545.989,47	5.601.449,36	5.657.463,86	5.714.038,49	5.771.178,88	5.828.890,67	5.887.179,57	5.946.051,37	6.005.511,88
EBITDA	17.482.113,48	20.002.457,09	22.607.802,27	25.300.517,21	28.083.032,18	30.957.841,13	33.927.503,35	36.994.645,12	40.161.961,41	43.432.217,69
EBITDA %	11,76	13,12	14,46	15,77	17,07	18,34	19,59	20,83	22,05	23,24

VII. Premissas do Plano de Pagamento aos Credores

A projeção da dívida sujeita a recuperação judicial levou em consideração a atual lista de credores apresentadas no processo de recuperação judicial, bem como o plano de pagamento descrito na cláusula 4. Não foram considerados nas projeções eventuais adesões a cláusulas de credor colaborativo, tendo em vista que tais adesões beneficiariam a companhia e por consequência geram melhorias no fluxo de caixa da Recuperanda.

A programação de pagamento leva em consideração o início das liquidações após o prazo legal de 150 dias após deferimento do processamento da RJ. As premissas de pagamento são:

Classe I – 12 parcelas fixas e mensais, corrigidas por IPCA, sem deságio, iniciando após homologação do PRJ, para créditos que não superem 150 salários mínimos.

Classe III – 10 parcelas anuais crescentes, corrigidas por TR+1%aa, com 75% de deságio sobre o valor da Lista, iniciando 10 meses após da homologação do PRJ.

Classe IV - 1 parcelas fixas e anuais, corrigidas por TR + 1%aa, com 70% de deságio sobre o valor da Lista, iniciando 05 meses após da homologação do PRJ.

VIII. Premissas para Fluxo de Caixa

O Fluxo de Caixa Projetado, apresentado neste Laudo, tem como objetivo demonstrar a origem e aplicação dos recursos do fluxo de caixa da Recuperanda

Para isto o relatório de caixa projetado parte do resultado de EBITDA (Lucro antes de Juros, Impostos sobre Lucro e Depreciação), já apresentado e detalhado no anteriormente.

Neste estudo foi utilizado o Método Indireto de Fluxo de Caixa, este por sua vez apresenta todas as variações de caixa, entradas e saídas, assim descritas:

- IR+CSLL: Apuração e pagamento do Imposto de Renda e Contribuição Social quando a empresa auferir lucro;
- Variação do capital de giro: é a variação das contas cíclicas. Foram considerados os prazos médios atuais, sendo: tais como: estoque, contas a receber e contas a pagar. 40 dias de prazo médio de recebimento de clientes, 13 dias de prazo médio de pagamento a fornecedores.

A soma destes itens, resulta no Fluxo de Caixa Operacional, somatória que indica anualmente a geração de caixa do negócio destinada a contribuir com a realização de investimentos e equalização de dívidas e seu serviço. Os itens que seguem são:

- CAPEX: Representa o valor de investimentos em ativos. Na projeção foram considerados apenas investimentos mínimos para manter a estrutura operacional.
- Parcelamentos Fiscais: Conforme disponibilidade de resultado para pagamento e parcelamentos vigentes.
- Dívidas Não Sujeitas RJ
- Variação de Captação Financeira: Atualmente a Recuperanda dispõe de linhas ativas de captação lastreada em recebíveis ("antecipação de recebíveis), e para efeitos de projeção sempre que necessário, foi projetada sua utilização mediante a um custo financeiro de 2% efetivo ao mês. Importante destacar que em nenhum ano projetado o nível de captação superou o limite de 75% do total das receitas brutas. Esta linha apresenta a variação entre entradas e saídas de captações financeiras do período.

A somatória destes itens resulta no Fluxo de Caixa Financeiro e de Investimentos, o qual indica o valor a ser destinado ao pagamento de dívidas sujeitas a recuperação, conforme é visível na linha de "Desembolsos Créditos Sujeitos à RJ".

Por fim, o fluxo resulta no "Fluxo de Caixa do Período", saldo por período que indica a sobra de caixa e o "Saldo Acumulado de Caixa" que indica sobras de recursos com disponibilidade imediata de forma acumulada.

Projeção do Fluxo de Caixa

	Ano 1	Ano 2	Ano 3	Ano 4	Ano 5	Ano 6	Ano 7	Ano 8	Ano 9	Ano 10
EBITDA	17.482.113	20.002.457	22.607.802	25.300.517	28.083.032	30.957.841	33.927.503	36.994.645	40.161.961	43.432.218
(-) I.R. e CSLL Pago	- 2.943.919	- 3.002.797	- 3.062.853	- 3.124.110	- 3.186.592	- 3.250.324	- 3.315.330	- 3.381.637	- 3.449.270	- 3.518.255
(+-) Variação Capital de Giro	- 6.300.000	- 6.426.000	- 6.554.520	- 6.685.610	- 6.819.323	- 6.955.709	- 7.094.823	- 7.236.720	- 7.381.454	- 7.529.083
(=) FLUXO DE CAIXA OPERACIONAL	-9.243.919	-9.428.797	-9.617.373	-9.809.720	-10.005.915	-10.206.033	-10.410.154	-10.618.357	-10.830.724	-11.047.338
(-) Capex	- 1.432.501	- 1.618.726	- 1.829.161	- 2.066.951	- 3.881.011	- 5.619.922	- 7.276.031	- 8.838.802	- 10.294.670	- 11.626.858
(-) Parcelamentos Fiscais	-2.825.000	-2.401.250	-2.041.063	-1.734.903	-1.474.668	-1.253.468	-1.065.447	-905.630	-769.786	-654.318
(-) Dívidas Não Sujeitas a RJ	0	0	0	0	0	0	0	0	0	0
(+-) Variação Captação Financeira	- 3.980.345	- 867.198	- 2.694.478	- 4.427.868	- 4.516.426	- 4.606.754	- 4.698.889	- 4.792.867	- 4.888.725	- 4.986.499
(=) FLUXO DE CAIXA FINANCEIRO/INVESTIMENT	- 8.237.846	- 4.887.174	- 6.564.701	- 8.229.723	- 9.872.105	- 11.480.143	- 13.040.368	- 14.537.300	- 15.953.180	- 17.267.675
(-) Desembolso Créditos Sujeitos à RJ	-349	- 5.686.486	- 6.425.729	- 7.261.074	- 8.205.013	- 9.271.665	- 10.476.981	- 11.838.989	- 13.378.057	- 15.117.205
Classe 1 - Trabalhista	-52									
Classe 2 - Garantia Real	0	0	0	0	0	0	0	0	0	0
Classe 3 - Quirografários	0	- 5.686.486	- 6.425.729	- 7.261.074	- 8.205.013	- 9.271.665	- 10.476.981	- 11.838.989	- 13.378.057	- 15.117.205
Classe 4 - Micro e Pequenas Empresas	-297									
(=) FLUXO DE CAIXA DO PERÍODO	0	0	0	0	0	0	0	0	0	0
(=) SALDO ACUMULADO DE CAIXA	0	0	0	0	0	0	0	0	0	0

VIII. Considerações Finais

O Plano de Recuperação Judicial proposto atende os princípios da Lei de Recuperação Judicial (Lei nº. 11.101, de 9 de fevereiro de 2005 - "Lei de Recuperação de Empresas"), garantindo os meios necessários para a continuidade e a recuperação econômico-financeira da Via Campos.

O trabalho técnico desenvolvido na elaboração deste Laudo Econômico-Financeiro deu-se por meio da modelagem de projeções financeiras embasadas nas informações, premissas e expectativas fornecidas pelas Recuperandas. As projeções compreendem um horizonte de vinte anos. Todavia, eventuais mudanças na conjuntura econômica nacional ou no comportamento das proposições consideradas neste trabalho refletirão nos resultados apresentados neste Laudo.

É importante destacar que este estudo da viabilidade econômico-financeira fundamenta-se na análise dos resultados projetados, a qual contém estimativas que envolvem riscos e incertezas quanto a sua realização e os resultados também dependem de fatores externos à gestão da empresa.

Como resultado do estudo, verifica-se adequado potencial de geração de caixa e consequentemente capacidade de amortização da dívida, desde que as condições de pagamento propostas aos credores no Plano de Recuperação Judicial sejam aprovadas na íntegra.

Tendo em vista todo o exposto neste trabalho, concluímos que a Recuperanda possui capacidade de saldar com suas obrigações nos prazos e condições estabelecidas no Plano de Recuperação Judicial, demonstrando ser uma empresa viável, passível de recuperação e continuidade como fonte geradora de riquezas, tributos, renda e emprego.

Cordeirópolis, 06 de janeiro de 2025

Responsabilidade Técnica:

Documento assinado digitalmente
 **MIGUEL CERVANTES ENCINAS**
Data: 06/01/2025 21:54:04-0300
Verifique em <https://validar.iti.gov.br>

Miguel Cervantes Encinas
CRC/SP 298.891

LAUDO DE AVALIAÇÃO DE IMOBILIZADOS

Razão Social/Contratante:

VIA CAMPOS TRANSPORTES LTDA.;

CNPJ:

22.064.101/0001-69;

Finalidade:

Avaliação de Imobilizados

Objetivo:

Determinação do Valor Justo de Mercado

Objeto da avaliação:

Ativo Imobilizado da empresa.

Localização:

Rodovia Constant Peruchi, n. 5230, Cordeirópolis - SP.

RESPONSÁVEL PELA AVALIAÇÃO

- **Responsável Legal:** Miguel Cervantes Encinas;
 - **CRC/SP:** 298.891.
-

SUMÁRIO

1 RESUMO DA AVALIAÇÃO	4
2 PROFISSIONAIS RESPONSÁVEIS;	4
3. PROCEDIMENTO AVALIATÓRIO – BENS MOVEIS	5
3.1 REFERÊNCIAS NORMATIVAS	5
4. PROCEDIMENTO AVALIATÓRIO.....	6
4.1 BENS MÓVEIS	6
4.1.1 METODOLOGIA APLICADA.....	6

Anexo I – Lista de Valores dos Ativos Imobilizados

1 RESUMO DA AVALIAÇÃO

VALOR DE MERCADO
R\$ 160.813.899,00
(Cento e sessenta milhões, oitocentos e treze mil, oitocentos e noventa e nove reais)

2 PROFISSIONAL RESPONSÁVEL;

Cordeirópolis, 06 de janeiro de 2025

Documento assinado digitalmente
 **MIGUEL CERVANTES ENCINAS**
Data: 06/01/2025 23:10:54-0300
Verifique em <https://validar.iti.gov.br>

Miguel Cervantes Encinas
Responsável Técnico e Legal
CRC/SP 298.891

3. PROCEDIMENTO AVALIATÓRIO – BENS MOVEIS

3.1 REFERÊNCIAS NORMATIVAS

Segundo item 4 do Pronunciamento Técnico CP – 27, a seguir transcrito, valor justo é assim definido:

“Valor justo é o valor pelo qual um ativo pode ser negociado entre partes interessadas, conhecedoras do negócio e independentes entre si, com ausência de fatores que pressionem para a liquidação da transação ou que caracterizem uma transação compulsória”

Segundo item 3.91 da NBR 14653-4, Norma Brasileira Para Avaliação de Bens – parte 4 – Empreendimentos, a seguir transcrito, valor patrimonial é assim definido:

“Somatório dos valores de mercado dos bens que compõem o ativo permanente do empreendimento. Na impossibilidade de se identificar o valor de mercado de algum bem componente do empreendimento, considera-se a sua melhor aproximação: custo de reedição, valor econômico ou valor de desmonte.”

Complementando a definição acima, é importante apresentar, também, as definições de valor de mercado, valor econômico, valor de desmonte e custo de reedição, conforme segue:

Valor de Mercado, segundo item 3.44 da NBR 14653, parte 1:

“Quantia mais provável pela qual se negociaria voluntariamente e conscientemente um bem, numa data de referência, dentro das condições do mercado vigente”.

4. PROCEDIMENTO AVALIATÓRIO

4.1 BENS MÓVEIS

4.1.1 Metodologia Aplicada

Foram aplicados na presente avaliação os Valores Constantes na Tabela FIPE para os veículos Automotores e a Tabela Molicar para os Semi Reboques não motorizados.

As referidas Tabelas são amplamente aceitas para valor os bens em questão, já contemplando as variações de preços no Mercado e estabelecendo o valor mais próximo do seu valor real, considerando inclusive a Depreciação dos veículos conforme o ano e modelo de fabricação.

ANEXO I

Placa	Tipo Veic.	Ano / Mod.	Marca	Modelo	Chassi	Renavam	Cor	Valor do Bem
BQU5G46	CAVALO MECÂNICO	2.022 / 2.023	SCANIA	R 500 CV	9BSR6X200P4029628	01328434173	LARANJA	R\$ 663.982,00
BSQ9H28	CAVALO MECÂNICO	2.021 / 2.021	MERCEDES BENZ	ACTROS 2548S	9BM963425MB225555	01269577422	BRANCO	R\$ 562.204,00
BVC4083	CAVALO MECÂNICO	2.019 / 2.020	VOLVO	FH 540 6X4 T	9BVRG40D7LE872103	01203928006	BRANCA	R\$ 585.718,00
BVC4209	CAVALO MECÂNICO	2.019 / 2.020	VOLVO	FH 540 6X4 T	9BVRG40D0LE872181	01205516880	BRANCA	R\$ 585.718,00
BVC4396	CAVALO MECÂNICO	2.019 / 2.020	VOLVO	FH 540 6X4 T	9BVRG40D8LE872180	01203742956	BRANCA	R\$ 585.718,00
BVC5702	CAVALO MECÂNICO	2.019 / 2.019	MERCEDES BENZ	ACTROS 2651LS6X4	9BM938142KS051302	01203753990	BRANCA	R\$ 468.064,00
BVT6118	CAVALO MECÂNICO	2.021 / 2.021	MERCEDES BENZ	ACTROS 2548S	9BM963425MB222042	01269998525	BRANCO	R\$ 562.204,00
CCU1C89	CAVALO MECÂNICO	2.021 / 2.021	SCANIA	R450 A6X2	9BSR6X200M3984717	01254641324	BRANCO MARFIM	R\$ 633.052,00
CCU7J18	CAVALO MECÂNICO	2.021 / 2.021	MERCEDES BENZ	ACTROS 2651S6X4	9BM963414MB213147	01264086609	VERMELHA	R\$ 607.917,00
CKE8A19	CAVALO MECÂNICO	2.020 / 2.021	SCANIA	R450 A6X2	9BSR6X200M3979225	01242946540	VERMELHO(RED)	R\$ 606.085,00
CPV2528	CAVALO MECÂNICO	2.019 / 2.019	MERCEDES BENZ	ACTROS 2546LS	9BM934251KS051503	01198630237	BRANCA	R\$ 439.317,00
CUF1I76	CAVALO MECÂNICO	2.022 / 2.023	SCANIA	R 500 CV	9BSR6X200P4029641	01328229979	LARANJA	R\$ 663.982,00
CVCI095	CAVALO MECÂNICO	2.019 / 2.020	SCANIA	R450 A6X2	9BSR6X200L3963806	01210691660	AZUL	R\$ 554.739,00
CVCI339	CAVALO MECÂNICO	2.019 / 2.020	VOLVO	FH 540 6X4 T	9BVRG40D2LE877195	01224736556	BRANCA	R\$ 585.718,00
CVCI449	CAVALO MECÂNICO	2.019 / 2.020	VOLVO	FH 540 6X4 T	9BVRG40D1LE877204	01224737390	BRANCA	R\$ 585.718,00

CVC1D09	CAVALO MECÂNICO	2.020 / 2.020	VOLVO	FH 460 6X2 T	9BVRG20C1LE880986	01226877424	BRANCA	R\$ 559.554,00
CVC1D89	CAVALO MECÂNICO	2.020 / 2.020	VOLVO	FH 460 6X2 T	9BVRG20C7LE881918	01226928835	BRANCA	R\$ 559.554,00
CVC1E30	CAVALO MECÂNICO	2.019 / 2.020	MERCEDES BENZ	ACTROS 2546LS	9BM934251LS054717	01226929181	BRANCA	R\$ 439.317,00
CVC1E39	CAVALO MECÂNICO	2.019 / 2.020	MERCEDES BENZ	ACTROS 2546LS	9BM934251LS055084	01226929025	BRANCA	R\$ 439.317,00
DES3980	CAVALO MECÂNICO	2.019 / 2.019	SCANIA	R450 A6X2	9BSR6X200K3954449	01197387401	BRANCA	R\$ 554.739,00
DGY3C38	CAVALO MECÂNICO	2.021 / 2.021	VOLKSWAGEM	29.520 METEOR 6X4	9539B8TJ5NR200861	01266173550	AZUL NOTURNO	R\$ 619.601,00
DGY5I07	CAVALO MECÂNICO	2.022 / 2.022	VOLVO	FH 540 6X4 T	9BVRG40D0NE916086	01297393446	AZUL	R\$ 738.499,00
DKH0E77	CAVALO MECÂNICO	2.021 / 2.022	VOLKSWAGEM	29.520 METEOR 6X4	9539B8TJ3NR202236	01278955000	VERMELHO-DAYT.	R\$ 619.601,00
DKH7C07	CAVALO MECÂNICO	2.022 / 2.022	SCANIA	R 500 CV	9BSR6X200N4021697	01317796354	ROSA	R\$ 663.982,00
DKU1D57	CAVALO MECÂNICO	2.022 / 2.022	SCANIA	R540 A 6X4	9BSR6X400N4015629	01301763664	PRATA	R\$ 774.278,00
EKU0D47	CAVALO MECÂNICO	2.022 / 2.022	SCANIA	R540 A 6X4	9BSR6X400N4015661	01301764237	AZUL	R\$ 774.278,00
DMB2C09	CAVALO MECÂNICO	2.020 / 2.020	SCANIA	R450 A6X2	9BSR6X200L3973398	01230922056	BRANCA	R\$ 606.085,00
DMB4H19	CAVALO MECÂNICO	2.020 / 2.020	SCANIA	R450 A6X2	9BSR6X200L3973436	01230921459	BRANCA	R\$ 606.085,00
EBG8069	CAVALO MECÂNICO	2.019 / 2.020	SCANIA	R450 A6X2	9BSR6X200L3961772	01206363018	AZUL	R\$ 554.739,00
ECU1938	CAVALO MECÂNICO	2.019 / 2.019	MERCEDES BENZ	ACTROS 2546LS	9BM934251KS052805	01210141849	BRANCA	R\$ 439.317,00
EDI8200	CAVALO MECÂNICO	2.019 / 2.019	SCANIA	R500 A6X4	9BSR6X400K3947712	01182613702	BRANCA	R\$ 616.195,00
EFU0E26	CAVALO MECÂNICO	2.022 / 2.022	VOLKSWAGEM	VW/28.460 METEOR 6X2	953998TH1NR203961	01294013618	BRANCO GEADA	R\$ 580.237,00
EID9F07	CAVALO MECÂNICO	2.021 / 2.022	MERCEDES BENZ	ACTROS 265156X4	9BM963414NB244643	01317966152	BRANCO	R\$ 681.983,00
EOC4109	CAVALO MECÂNICO	2.019 / 2.019	MERCEDES BENZ	ACTROS 265156X4	9BM938142KS050361	01200609333	BRANCA	R\$ 468.064,00

ESS3J77	CAVALO MECÂNICO	2.022 / 2.022	VOLKSWAGEM	VW/28.460 METEOR 6X2	953998TH6NR203941	01294012514	BRANCO GEADA	R\$ 580.237,00
EUD8F27	CAVALO MECÂNICO	2.022 / 2.022	VOLKSWAGEM	VW/28.460 METEOR 6X2	953998THXNR203909	01288352660	BRANCO GEADA	R\$ 580.237,00
EVE1099	CAVALO MECÂNICO	2.019 / 2.019	MERCEDES BENZ	ACTROS 2546LS	9BM934251KS051583	01198624334	BRANCA	R\$ 439.317,00
EWFOF40	CAVALO MECÂNICO	2.019 / 2.020	VOLVO	FH 540 6X4 T	9BVRG40DXLE869922	01198533983	PRATA	R\$ 585.718,00
EWHO0F40	CAVALO MECÂNICO	2.019 / 2.020	VOLVO	FH 540 6X4 T	9BVRG40D8LE869489	01198497529	BRANCA	R\$ 585.718,00
EWZ4J70	CAVALO MECÂNICO	2.018 / 2.019	SCANIA	R 440 A6X4	9BSR6X400K3946028	01177642732	BRANCA	R\$ 471.098,00
EXT7J47	CAVALO MECÂNICO	2.021 / 2.022	MERCEDES BENZ	ACTROS 2548LS/36 6X2	9BM963425NB253752	01298422229	BRANCO	R\$ 562.204,00
EXU4H98	CAVALO MECÂNICO	2.022 / 2.022	VOLVO	FH 460 6X2 T	9BVRG20C6NE913303	01292416243	BRANCA	R\$ 688.914,00
EZP8980	CAVALO MECÂNICO	2.019 / 2.019	SCANIA	R450 A6X2	9BSR6X200K3952880	01197054305	BRANCA	R\$ 554.739,00
EZY6C58	CAVALO MECÂNICO	2.021 / 2.022	VOLKSWAGEM	29.520 METEOR 6X4	953988TJ1NR200923	01263737991	AMARELO	R\$ 619.601,00
FCF9E98	CAVALO MECÂNICO	2.021 / 2.021	MERCEDES BENZ	ACTROS 2548S	9BM963425MB222058	01269571211	BRANCO	R\$ 562.204,00
FDE2B88	CAVALO MECÂNICO	2.020 / 2.021	VOLKSWAGEM	29.520 METEOR 6X4	953988TJ0MR200328	01254646253	PRATA PYRIT	R\$ 592.485,00
FED0D17	CAVALO MECÂNICO	2.022 / 2.022	SCANIA	R540 A 6X4	9BSR6X400N4017194	01303723538	VERDE	R\$ 774.278,00
FED4C58	CAVALO MECÂNICO	2.021 / 2.021	VOLVO	FH 540 6X4 T	9BVRG40D9ME896369	01258167686	PRATA	R\$ 690.549,00
FIJ6H38	CAVALO MECÂNICO	2.021 / 2.021	VOLVO	FH 540 6X4 T	9BVRG40D8ME896198	01258160886	PRATA	R\$ 690.549,00
FKP3D97	CAVALO MECÂNICO	2.021 / 2.022	VOLKSWAGEM	29.520 METEOR 6X4	953988TJ9NR202001	01274708343	BRANCO	R\$ 619.601,00
FKS4B58	CAVALO MECÂNICO	2.021 / 2.021	MERCEDES BENZ	ACTROS 2548S	9BM963425MB226045	01269568040	BRANCA	R\$ 562.204,00
FLT3E66	CAVALO MECÂNICO	2.022 / 2.023	SCANIA	R 500 CV	9BSR6X200P4029629	01328868459	LARANJA	R\$ 663.982,00
FNS5G37	CAVALO MECÂNICO	2.022 / 2.022	VOLKSWAGEM	VW/28.460 METEOR 6X2	953998TH8NR204265	01294010198	BRANCO GEADA	R\$ 580.237,00

FPJ2F68	CAVALO MECÂNICO	2.021 / 2.021	MERCEDES BENZ	ACTROS 265156X4	9BM963414MB219755	01266027723	BRANCO	R\$ 607.917,00
FQ05D37	CAVALO MECÂNICO	2.021 / 2.022	MERCEDES BENZ	ACTROS 2548LS/36 6X2	9BM963425NB252082	01298426593	BRANCO	R\$ 562.204,00
FRF1D47	CAVALO MECÂNICO	2.022 / 2.022	SCANIA	R540 A 6X4	9BSR6X400N4015510	01299281068	CINZA	R\$ 774.278,00
FUC7G48	CAVALO MECÂNICO	2.021 / 2.021	VOLKSWAGEM	29.520 METEOR 6X4	953988TJ8NR200871	01266887668	CINZA	R\$ 619.601,00
FUF9A58	CAVALO MECÂNICO	2.021 / 2.022	VOLKSWAGEM	29.520 METEOR 6X4	953988TJ9NR200863	01267793306	VERMELHO PRINCE	R\$ 619.601,00
FVO0J88	CAVALO MECÂNICO	2.021 / 2.021	MERCEDES BENZ	ACTROS 265156X4	9BM963414MB231506	01273411037	BRANCO	R\$ 607.917,00
FVO6C17	CAVALO MECÂNICO	2.022 / 2.022	VOLVO	FH 460 6X2 T	9BVRG20C3NE913302	01292418602	BRANCA	R\$ 688.914,00
FVT9B76	CAVALO MECÂNICO	2.022 / 2.023	SCANIA	R 410 A6X2C	9BSR6X200P4027488	01324299433	BRANCA	R\$ 917.518,00
FYV6J18	CAVALO MECÂNICO	2.021 / 2.021	MERCEDES BENZ	ACTROS 265156X4	9BM963414MB219701	01266022160	BRANCO	R\$ 607.917,00
FZD3H18	CAVALO MECÂNICO	2.020 / 2.021	VOLKSWAGEM	29.520 METEOR 6X4	953988TJ5MR200163	01254657336	AZUL BISCAI	R\$ 592.485,00
GAT6G57	CAVALO MECÂNICO	2.022 / 2.022	VOLKSWAGEM	VW/28.460 METEOR 6X2	953998TH6NR204099	01288376011	BRANCO GEADA	R\$ 580.237,00
GAX6F38	CAVALO MECÂNICO	2.021 / 2.021	SCANIA	R540 A 6X4	9BSR6X400M3992100	01263315116	PRETA	R\$ 734.902,00
GBB0J57	CAVALO MECÂNICO	2.021 / 2.022	VOLKSWAGEM	29.520 METEOR 6X4	953988TJ0NR202047	01274705530	BRANCO	R\$ 619.601,00
GCD1G22	CAVALO MECÂNICO	2.016 / 2.016	MERCEDES BENZ	ACTROS 2646LS 6X4	9BM934241GS038559	01091026367	PRATA	R\$ 310.677,00
GCT7H87	CAVALO MECÂNICO	2.022 / 2.022	VOLVO	FH 540 6X4 T	9BVRG40D3NE916003	01297743269	AZUL	R\$ 738.499,00
GCV9E67	CAVALO MECÂNICO	2.021 / 2.021	SCANIA	R540 A 6X4	9BSR6X400M3995444	01267915762	ROSA	R\$ 734.902,00
GDI0B37	CAVALO MECÂNICO	2.022 / 2.022	VOLKSWAGEM	VW/28.460 METEOR 6X2	953998THXNR203943	01288375163	BRANCO GEADA	R\$ 580.237,00
GDX5C96	CAVALO MECÂNICO	2.022 / 2.023	SCANIA	R 500 CV	9BSR6X200P4023166	01320778540	BRANCA	R\$ 663.982,00
GEH8D66	CAVALO MECÂNICO	2.022 / 2.023	SCANIA	R 500 CV	9BSR6X200P4029322	01329042503	AZUL	R\$ 663.982,00

GEW7B66	CAVALO MECÂNICO	2.022 / 2.023	SCANIA	R 500 CV	9BSR6X200P4029255	01326484769	AZUL	R\$ 663.982,00
GGU6C97	CAVALO MECÂNICO	2.022 / 2.023	SCANIA	R 500 CV	9BSR6X200P4023732	01320766053	BRANCA	R\$ 663.982,00
GHB4A98	CAVALO MECÂNICO	2.021 / 2.021	MERCEDES BENZ	ACTROS 2651S6X4	9BM963424MB211016	01260074070	BRANCO	R\$ 607.917,00
GHD6C66	CAVALO MECÂNICO	2.022 / 2.023	SCANIA	R 500 CV	9BSR6X200P4029972	01329814760	VERMELHO	R\$ 663.982,00
GHR2J47	CAVALO MECÂNICO	2.021 / 2.022	VOLKSWAGEN	29.520 METEOR 6X4	953988TJXNR203416	01285296122	BRANCO GEADA	R\$ 619.601,00
GIW4B26	CAVALO MECÂNICO	2.022 / 2.023	SCANIA	R 500 CV	9BSR6X200P4030012	01330985157	BRANCA	R\$ 663.982,00
GJBOJ46	CAVALO MECÂNICO	2.022 / 2.023	SCANIA	R 500 CV	9BSR6X200P4027628	01323859893	AZUL	R\$ 663.982,00
GJJI186	CAVALO MECÂNICO	2.022 / 2.023	SCANIA	R450 A6X2	9BSR6X200P4030788	01328270200	CINZA	R\$ 652.319,00
GJJI138	CAVALO MECÂNICO	2.021 / 2.021	VOLVO	FH 500 6X2 T	9BVRG30C3ME898376	01263681244	PRATA	R\$ 682.282,00
GKB7F28	CAVALO MECÂNICO	2.021 / 2.021	MERCEDES BENZ	ACTROS 2651S6X4	9BM963414MB227530	01273412386	BRANCA	R\$ 607.917,00
GKH6I58	CAVALO MECÂNICO	2.021 / 2.021	MERCEDES BENZ	ACTROS 2548LS/36 6X2	9BM963425MB205805	01254821659	BRANCO	R\$ 562.604,00
IRK4715	CAVALO MECÂNICO	2.010 / 2.011	SCANIA	SCANIA/P 340 A4X2	9BSP4X200B3674201	00269049665	VERMELHA	R\$ 200.479,00
QJR1540	CAVALO MECÂNICO	2.017 / 2.017	VOLVO	FH 540 6X4 T	9BVRG40DXHE844606	01114906880	PRETA	R\$ 475.450,00
GEP4I08	CAVALO MECÂNICO	2.021 / 2.021	MERCEDES BENZ	ACTROS 2548S	9BM963425MB226058	01269563537	BRANCO	R\$ 562.204,00
CKU5G87	CAVALO MECÂNICO	2.020 / 2.020	MERCEDES BENZ	ACTROS 2651LS6X4	9BM938142LS056507	01233723585	BRANCA	R\$ 511.698,00
CUH3F80	CAVALO MECÂNICO	2.020 / 2.020	MERCEDES BENZ	ACTROS 2651LS6X4	9BM938142LS056473	01233607054	BRANCA	R\$ 511.698,00
FPV2D97	CAVALO MECÂNICO	2.020 / 2.020	MERCEDES BENZ	ACTROS 2651LS6X4	9BM938142LS056419	01233604080	BRANCA	R\$ 511.698,00
FRW3A02	CAVALO MECÂNICO	2.020 / 2.020	MERCEDES BENZ	ACTROS 2651LS6X4	9BM938142LS056488	01233604659	BRANCA	R\$ 511.698,00

GEM8F32	CAVALO MECÂNICO	2.020 / 2.020	MERCEDES BENZ	ACTROS 2651LS6X4	9BM938142L5056494	01233603679	BRANCA	R\$ 511.698,00
BNU1E10	CAVALO MECÂNICO	2.019 / 2.020	VOLVO	FH 460 6X2 T	9BVRG20C6LE875750	01212861067	BRANCA	R\$ 523.552,00
BZK8J21	CAVALO MECÂNICO	2.019 / 2.020	VOLVO	FH 460 6X2 T	9BVRG20C9LE875751	01212861571	BRANCA	R\$ 523.552,00
DNS2D79	CAVALO MECÂNICO	2.019 / 2.020	VOLVO	FH 460 6X2 T	9BVRG20C0LE874557	01212861776	BRANCA	R\$ 523.552,00
DQT7A14	CAVALO MECÂNICO	2.019 / 2.020	VOLVO	FH 460 6X2 T	9BVRG20C5LE875801	01212859844	BRANCA	R\$ 523.552,00
ECI4F82	CAVALO MECÂNICO	2.019 / 2.020	VOLVO	FH 460 6X2 T	9BVRG20C2LE874554	01212860460	BRANCA	R\$ 523.552,00
EOX5F02	CAVALO MECÂNICO	2.019 / 2.020	VOLVO	FH 460 6X2 T	9BVRG20C1LE875752	01212856594	BRANCA	R\$ 523.552,00
FPH9F15	CAVALO MECÂNICO	2.019 / 2.020	VOLVO	FH 460 6X2 T	9BVRG20C5LE874555	01212859275	BRANCA	R\$ 523.552,00
FWE2J28	CAVALO MECÂNICO	2.019 / 2.020	VOLVO	FH 460 6X2 T	9BVRG20C8LE874556	01212857701	BRANCA	R\$ 523.552,00
FWO9F03	CAVALO MECÂNICO	2.019 / 2.020	VOLVO	FH 460 6X2 T	9BVRG20CXLE874553	01212860273	BRANCA	R\$ 523.552,00
GBF8J46	CAVALO MECÂNICO	2.019 / 2.020	VOLVO	FH 460 6X2 T	9BVRG20C7LE874552	01212858783	BRANCA	R\$ 523.552,00
GBK4D57	CAVALO MECÂNICO	2.019 / 2.020	VOLVO	FH 460 6X2 T	9BVRG20C4LE874551	01212858201	BRANCA	R\$ 523.552,00
GFH1H74	CAVALO MECÂNICO	2.019 / 2.020	VOLVO	FH 460 6X2 T	9BVRG20C0LE875803	01212857019	BRANCA	R\$ 523.552,00
FFM1D68	CAVALO MECÂNICO	2.021 / 2.021	SCANIA	R540 A 6X4	9BSR6X400M3991534	01263043817	BRANCA	R\$ 734.902,00
BZA4F28	CAVALO MECÂNICO	2.021 / 2.021	SCANIA	R540 A 6X4	9BSR6X400M3991359	01262683693	BRANCA	R\$ 734.902,00
DAH2E08	CAVALO MECÂNICO	2.021 / 2.021	SCANIA	R540 A 6X4	9BSR6X400M3991564	01262693842	BRANCA	R\$ 734.902,00
FBY9F18	CAVALO MECÂNICO	2.021 / 2.021	SCANIA	R540 A 6X4	9BSR6X400M3991367	01262687575	BRANCA	R\$ 734.902,00
GEP3H68	CAVALO MECÂNICO	2.021 / 2.021	SCANIA	R540 A 6X4	9BSR6X400M3991539	01263043361	BRANCA	R\$ 734.902,00

GGC7G28	CAVALO MECÂNICO	2.021 / 2.021	SCANIA	R540 A 6X4	9BSR6X400M3991544	01262699492	BRANCA	R\$ 734.902,00
FYN0D68	CAVALO MECÂNICO	2.021 / 2.021	SCANIA	R540 A 6X4	9BSR6X400M3995882	01268790432	BRANCA	R\$ 734.902,00
EJN3F76	CAVALO MECÂNICO	2.022 / 2.023	SCANIA	R 500 CV	9BSR6X200P4027474	01323861600	VERMELHO	R\$ 663.982,00
GDX4I75	CAVALO MECÂNICO	2.022 / 2.023	SCANIA	R 500 CV	9BSR6X200P4027498	01323875660	AZUL	R\$ 663.982,00
DIC7I86	CAVALO MECÂNICO	2.022 / 2.023	SCANIA	R 500 CV	9BSR6X200P4027644	01324995910	VERMELHO	R\$ 663.982,00
FWI7C96	CAVALO MECÂNICO	2.022 / 2.023	SCANIA	R 500 CV	9BSR6X200P4027798	01329068898	BRANCA	R\$ 663.982,00
DQU9I05	CAVALO MECÂNICO	2.022 / 2.023	SCANIA	R 500 CV	9BSR6X200P4029640	01328563011	LARANJA	R\$ 663.982,00
FOH5I95	CAVALO MECÂNICO	2.022 / 2.023	SCANIA	R 500 CV	9BSR6X200P4029349	01329926630	VERMELHO	R\$ 663.982,00
BKU4H16	CAVALO MECÂNICO	2.022 / 2.023	SCANIA	R 500 CV	9BSR6X200P4029891	01330990185	VERDE	R\$ 663.982,00
FAT3A95	CAVALO MECÂNICO	2.022 / 2.023	SCANIA	R 500 CV	9BSR6X200P4029890	01331006705	VERDE	R\$ 663.982,00
FNT2B56	CAVALO MECÂNICO	2.022 / 2.023	SCANIA	R 500 CV	9BSR6X200P4030050	01330968953	BRANCA	R\$ 663.982,00
FUD9E15	CAVALO MECÂNICO	2.022 / 2.023	SCANIA	R 500 CV	9BSR6X200P4030016	01330979130	BRANCA	R\$ 663.982,00
FCF7H26	CAVALO MECÂNICO	2.022 / 2.023	SCANIA	R 500 CV	9BSR6X200P4030044	01330976077	BRANCA	R\$ 663.982,00
FUX6D96	CAVALO MECÂNICO	2.022 / 2.023	SCANIA	R 500 CV	9BSR6X200P4029882	01330993214	VERDE	R\$ 663.982,00
FCY1H67	CAVALO MECÂNICO	2.022 / 2.023	SCANIA	R 500 CV	9BSR6X200P4024307	01321854428	BRANCO	R\$ 663.982,00
FPQ8I87	CAVALO MECÂNICO	2.022 / 2.023	SCANIA	R 500 CV	9BSR6X200P4024532	01321876847	BRANCO	R\$ 663.982,00
CCU1F37	CAVALO MECÂNICO	2.022 / 2.023	SCANIA	R 500 CV	9BSR6X200P4023927	01321762051	BRANCO	R\$ 663.982,00
CUI0C79	CAVALO MECÂNICO	2.022 / 2.023	SCANIA	R 500 CV	9BSR6X200P4023857	01321875794	BRANCO	R\$ 663.982,00

ELM3149	CAVALO MECÂNICO	2.020 / 2.020	MERCEDES BENZ	ACTROS 2651S6X4	98M938142LS056497	01233604551	BRANCA	R\$ 511.618,00
GGX0F43	CAVALO MECÂNICO	2.020 / 2.020	MERCEDES BENZ	ACTROS 2651S6X4	98M938142LS056483	01233604748	BRANCA	R\$ 511.698,00
CRY6139	CAVALO MECÂNICO	2.020 / 2.020	VOLVO	FH 500 6X2 T	98VVG30CXLE884144	01230920487	VERMELHA	R\$ 562.410,00
DZG2J39	CAVALO MECÂNICO	2.020 / 2.020	VOLVO	FH 500 6X2 T	98VVG30C0LE884297	01230922935	PRATA	R\$ 562.410,00
DLB1G89	CAVALO MECÂNICO	2.020 / 2.020	VOLVO	FH 500 6X2 T	98VVG30C4LE883894	01230918687	PRATA	R\$ 562.410,00
EXU5B09	CAVALO MECÂNICO	2.020 / 2.020	VOLVO	FH 500 6X2 T	98VVG30C2LE883881	01230884910	DOURADA	R\$ 562.410,00
FAJ7H48	CAVALO MECÂNICO	2.021 / 2.021	VOLVO	FH 500 6X2 T	98VVG30C3ME896419	01259021359	PRATA	R\$ 682.282,00
FCY0D58	CAVALO MECÂNICO	2.021 / 2.021	VOLVO	FH 500 6X2 T	98VVG30CXME896333	01259036666	PRATA	R\$ 682.282,00
EXU7B68	CAVALO MECÂNICO	2.022 / 2.022	VOLVO	FH 460 6X2 T	98VVG20C9NE913304	01292417835	BRANCA	R\$ 688.914,00
FUC4A67	CAVALO MECÂNICO	2.022 / 2.022	VOLVO	FH 460 6X2 T	98VVG20C1NE913310	01291806005	BRANCA	R\$ 688.914,00
GIH6F67	CAVALO MECÂNICO	2.022 / 2.022	VOLVO	FH 460 6X2 T	98VVG20C4NE913311	01291806633	BRANCA	R\$ 688.914,00
DMK0C30	CAVALO MECÂNICO	2.019 / 2.020	VOLVO	FH 460 6X2 T	98VVG20CXLE866657	01187679752	BRANCA	R\$ 523.552,00
BYI3B90	CAVALO MECÂNICO	2.019 / 2.019	VOLVO	FH 540 6X4 T	98VVG40DXLE869713	01197499340	BRANCA	R\$ 565.718,00
FSC9H77	CAVALO MECÂNICO	2.021 / 2.022	MERCEDES BENZ	ACTROS 2651S6X4	98M963414NB239120	01279291424	BRANCO	R\$ 607.917,00
GHP8I57	CAVALO MECÂNICO	2.021 / 2.022	MERCEDES BENZ	ACTROS 2651S6X4	98M963414NB238937	01279290428	BRANCO	R\$ 607.917,00
GEW7C08	CAVALO MECÂNICO	2.021 / 2.021	MERCEDES BENZ	ACTROS 2651S6X4	98M963414MB218450	01266587842	BRANCO	R\$ 607.917,00
GJN7I58	CAVALO MECÂNICO	2.021 / 2.021	MERCEDES BENZ	ACTROS 2651S6X4	98M963414MB219849	01265293110	BRANCO	R\$ 607.917,00
EOA7E45	CAVALO MECÂNICO	2.020 / 2.020	MERCEDES BENZ	ACTROS 2651S6X4	98M938142LS056510	01233606716	BRANCA	R\$ 511.698,00

BKU0J48	CAVALO MECÂNICO	2.021 / 2.021	SCANIA	R540 A 6X4	9BSR6X400M3995898	01270335127	BRANCA	R\$ 734.902,00
CUB9C77	CAVALO MECÂNICO	2.022 / 2.022	VOLKSWAGEM	29.520 METEOR 6X4	953998T14PR200773	01298267681	BRANCA	R\$ 644.160,00
CUN2J28	CAVALO MECÂNICO	2.022 / 2.023	VOLKSWAGEM	VW/28.460 METEOR 6X2	953998THXPR200205	01294707172	BRANCO GEADA	R\$ 580.237,00
DWR8H57	CAVALO MECÂNICO	2.022 / 2.022	VOLVO	FH 460 6X2 T	9BVRG20C7NE913312	01292517520	BRANCA	R\$ 688.914,00
ECV4C97	CAVALO MECÂNICO	2.021 / 2.022	VOLKSWAGEM	VW/28.460 METEOR 6X2	953998THXNR203473	01287003629	BRANCO GEADA	R\$ 560.450,00
EDG7E38	CAVALO MECÂNICO	2.021 / 2.021	SCANIA	R540 A 6X4	9BSR6X400M3995872	01270226921	BRANCA	R\$ 734.902,00
EIB1D69	CAVALO MECÂNICO	2.021 / 2.021	SCANIA	R540 A 6X4	9BSR6X400M3995886	01270343405	BRANCA	R\$ 734.902,00
ELO4A87	CAVALO MECÂNICO	2.022 / 2.022	VOLKSWAGEM	VW/28.460 METEOR 6X2	953998TH4NR203954	01289448636	BRANCO GEADA	R\$ 580.237,00
EQR2G87	CAVALO MECÂNICO	2.022 / 2.022	VOLKSWAGEM	VW/28.460 METEOR 6X2	953998TH2NR203743	01289444126	BRANCO GEADA	R\$ 580.237,00
FMY4F17	CAVALO MECÂNICO	2.022 / 2.023	VOLKSWAGEM	VW/28.460 METEOR 6X2	953998TH6PR200038	01295999398	BRANCO GEADA	R\$ 580.237,00
FSC3D68	CAVALO MECÂNICO	2.021 / 2.021	SCANIA	R540 A 6X4	9BSR6X400M3995896	01270979873	BRANCA	R\$ 734.902,00
FU52E87	CAVALO MECÂNICO	2.022 / 2.022	VOLVO	FH 460 6X2 T	9BVRG20CONE913322	01292521462	BRANCA	R\$ 688.914,00
FWC9B58	CAVALO MECÂNICO	2.021 / 2.021	SCANIA	R540 A 6X4	9BSR6X400M3995915	01270981088	BRANCA	R\$ 734.902,00
FXG6G07	CAVALO MECÂNICO	2.022 / 2.022	VOLKSWAGEM	VW/28.460 METEOR 6X2	953998TH5NR203770	01289450061	BRANCO GEADA	R\$ 580.237,00
GGE5E67	CAVALO MECÂNICO	2.022 / 2.023	VOLKSWAGEM	VW/28.460 METEOR 6X2	953998TH8PR200378	01294708411	BRANCO GEADA	R\$ 580.237,00
GGU0J77	CAVALO MECÂNICO	2.022 / 2.023	VOLKSWAGEM	VW/28.460 METEOR 6X2	953998TH4PR200426	01294709345	BRANCO GEADA	R\$ 580.237,00
GHF5A17	CAVALO MECÂNICO	2.022 / 2.023	VOLKSWAGEM	VW/28.460 METEOR 6X2	953998TH5PR200306	01294701573	BRANCO GEADA	R\$ 580.237,00
GJI5B97	CAVALO MECÂNICO	2.021 / 2.022	VOLKSWAGEM	VW/28.460 METEOR 6X2	953998TH5NR203719	01286966938	BRANCO GEADA	R\$ 560.450,00

GKI9E77	CAVALO MECÂNICO	2.022 / 2.022	VOLKSWAGEM	29.520 METEOR 6X4	9539B8TJ4PR200899	01298267789	BRANCA	R\$ 644.160,00
QPOZE50	CAVALO MECÂNICO	2.018 / 2.019	SCANIA	R 510 A6X4	9BSR6X400K3943781	01172146516	BRANCA	R\$ 543.861,00
EGI8C37	CAVALO MECÂNICO	2.021 / 2.021	SCANIA	R 510 A6X4	9BSR6X400M3995865	01270348857	BRANCA	R\$ 734.902,00
FBI7B55	CAVALO MECÂNICO	2.017 / 2.018	VOLVO	FH 460 6X2 T	9BVRG20C3JE848170	01129968640	BRANCA	R\$ 393.390,00
EBM9I97	CAVALO MECÂNICO	2.021 / 2.022	VOLKSWAGEM	VW/28.460 METEOR 6X2	953998TH2NR203631	01284934133	VERMELHO PETROP	R\$ 560.450,00
FRC7A37	CAVALO MECÂNICO	2.021 / 2.022	VOLKSWAGEM	VW/28.460 METEOR 6X2	953998TH4NR203632	01284941520	VERMELHO PETROP	R\$ 560.450,00
GID4I13	CAVALO MECÂNICO	2.020 / 2.020	MERCEDES BENZ	ACTROS 2651LS6X4	9BM938142LS056452	01233603776	BRANCA	R\$ 511.698,00
GBI2C94	CAVALO MECÂNICO	2.020 / 2.020	MERCEDES BENZ	ACTROS 2651LS6X4	9BM938142LS056377	01232255537	BRANCA	R\$ 511.698,00
FJ9C11	CAVALO MECÂNICO	2.017 / 2.018	VOLVO	FH 460 6X2 T	9BVRG20C3JE850203	01136881635	BRANCA	R\$ 393.390,00
OPA9E71	CAVALO MECÂNICO	2.012 / 2.013	IVECO	STRALIS 800S48TZ	93Z53HUH0D8821473	00494143614	VERMELHA	R\$ 215.244,00
PQX5624	CAVALO MECÂNICO	2.015 / 2.016	VOLVO	FM 380 6X2T	9BVXG00C5GE832104	01091806265	BRANCA	R\$ 269.010,00
JRP5J46	CAVALO MECÂNICO	2.008 / 2.008	MERCEDES BENZ	LS 1634	9BM6950538B610396	00977623670	BRANCA	R\$ 106.191,00
FYL4B27	CAVALO MECÂNICO	2.022 / 2.022	VOLVO	VM 270 6X2R	93KP0R1C9NE180110	01295386990	BRANCO	R\$ 422.923,00
BIR6A38	CAVALO MECÂNICO	2.021 / 2.021	VOLVO	VM 270 6X2R	93KP0R1C8ME173830	01272801885	BRANCA	R\$ 370.393,00
FST0E78	CAVALO MECÂNICO	2.021 / 2.021	VOLVO	VM 270 6X2R	93KP0R1C6ME173828	01271134877	BRANCA	R\$ 370.393,00
FMMW2B26	CAVALO MECÂNICO	2.017 / 2.018	VOLVO	FH 460 6X2 T	9BVRG20C2JE850053	01135728264	BRANCA	R\$ 393.390,00
BRQ7C47	CAVALO MECÂNICO	2.021 / 2.022	VOLVO	VM 270 6X2R	93KP0R1C8NE177091	01284621941	BRANCA	R\$ 422.923,00
BQF2G08	CAVALO MECÂNICO	1.981 / 1.981	MERCEDES BENZ	L 2219	34541312575569	00387914820	VERMELHA	R\$ 49.605,00

AQG1A07	CARRETA	2.010 / 2.010	RANDON	SR/RANDON SRTO IQ	9ADX1383AAM302443	00204816459	PRATA	R\$	160.000,00
AUG5G09	CARRETA	2.011 / 2.011	LIESS	REB/LIESS TQ A 3 EI	9A9V13730B1AU3022	00338511334	CINZA	R\$	175.000,00
AUO3G54	CARRETA	2.011 / 2.012	RANDON	SR/RANDON SRTO IQ	9ADX1383BCM343858	00365699225	PRATA	R\$	185.000,00
AVW3G87	CARRETA	2.011 / 2.012	RANDON	SR/RANDON SRTO IQ	9ADX1383BCM347016	00483316296	PRATA	R\$	185.000,00
AWM8B04	CARRETA	2.013 / 2.013	RANDON	SR/RANDON SRTO IQ	9ADX1283DDM364816	00508586984	PRETA	R\$	196.600,00
BQU9J67	CARRETA	2.021 / 2.022	TROPPIA	SR/TROPPIA CARTUDO 3E	9A9S3PM00NCFR3034	01286141386	PRETA	R\$	248.360,00
BRZ7G48	CARRETA	2.020 / 2.020	TANESFIL	SR/TANESFIL TQ 03ED	967TA312LLM001640	1229321524	PRETA	R\$	289.000,00
BTB8J11	CARRETA	2.012 / 2.012	RANDON	SR/RANDON SR TQ	9ADV1273CCM354105	00466789190	PRETA	R\$	125.000,00
BTB8J83	CARRETA	2.012 / 2.013	RANDON	SR/RANDON SR TQ	9ADV1293CDM360775	00492274762	PRETA	R\$	140.400,00
BVC3C65	CARRETA	2.019 / 2.019	TANESFIL	SR/TANESFIL TQ 03ED	967TA312KKM001465	01203278869	CINZA	R\$	278.300,00
BVC5F28	CARRETA	2.019 / 2.019	RANDON	SR/RANDON SR TQ	9ADY1123KKM446316	1203276238	PRETA	R\$	165.930,00
BWV5B09	CARRETA	2.020 / 2.020	TANESFIL	SR/TANESFIL TQ 03ED	967TA312LLM001570	01230573280	CINZA	R\$	289.000,00
BYW7I68	CARRETA	2.021 / 2.021	RANDON	RANDON BT TQ CL 03	9ADY1183MIMM479474	01257371905	PRETA	R\$	178.545,00
BYX2H78	CARRETA	2.021 / 2.022	RANDON	RANDON TQ PP 03E	9ADY1183MIMM487765	01277649470	PRETA	R\$	188.850,00
BYY9E06	CARRETA	2.022 / 2.023	AIZI	SRCT PESC REM	9A9CT194NP1FJ9101	01340685776	LARANJA	R\$	432.120,00
CBC1H26	CARRETA	2.022 / 2.023	RODOMOURA	SR/RODOMOURA PRO 4E	9A9SCPRA4PCEU8024	01318469950	PRETA	R\$	359.360,00
CCU5A36	CARRETA	2.022 / 2.022	METANOX	TQ AP PP 4E	982MSTP4ENE000042	01317750940	PRETO	R\$	337.200,00
CDQ8I09	CARRETA	2.020 / 2.020	TANESFIL	SR/TANESFIL TQ 03ED	967TA312LLM001610	01230544396	CINZA	R\$	171.680,00

CPN5E21	CARRETA	2.009 / 2.009	GOTTI	SR/GOTTI SRTQLZE 095D	9A9V0952092AD9085	00153976160	BRANCA	R\$	96.200,00
CPN5E22	CARRETA	2.009 / 2.009	GOTTI	SR/GOTTI SRTQLZE 092	9A9V0922092AD9086	00153972912	BRANCA	R\$	96.200,00
CQU8H39	CARRETA	2.020 / 2.021	TANESFIL	TANESFIL TQ3E	967TA312LMM001712	01247983959	PRETA	R\$	178.545,00
CUD0H27	CARRETA	2.022 / 2.022	RODOMOURA	SR/RODOMOURA PRO 4E	9A9SCPRA4NCEU8079	01300534998	LARANJA	R\$	354.560,00
CUD5B49	CARRETA	2.020 / 2.020	TANESFIL	SR/TANESFIL TQ 03ED	967TA310LLM001609	01230542644	CINZA	R\$	171.680,00
CUE4006	CARRETA	2.008 / 2.008	NOMA	SR/NOMA SR3E27 CG	9EP07153081003026	00973220813	AZUL	R\$	72.600,00
CUE4046	CARRETA	2.008 / 2.008	NOMA	SR/NOMA SR3E27 CG	9EP07153081003021	00978213033	BRANCA	R\$	72.600,00
CUE4064	CARRETA	2.008 / 2.008	NOMA	SR/NOMA SR3E27 CG	9EP07143081003492	00976558769	BRANCA	R\$	72.600,00
CUE4596	CARRETA	2.008 / 2.008	NOMA	SR/NOMA SR3E27 CG	9EP07153081002933	00973204575	BRANCA	R\$	72.600,00
CUE4A05	CARRETA	2.008 / 2.008	NOMA	SR/NOMA SR3E27 CG	9EO07153081003020	00973206390	BRANCA	R\$	72.600,00
CUE4B49	CARRETA	2.008 / 2.008	NOMA	SR/NOMA SR3E27 CG	9EP07153081003053	00983416761	BRANCA	R\$	72.600,00
CUJ0H39	CARRETA	2.020 / 2.021	RANDON	RANDON TQ PP 03E	9ADY1123LMM471588	01248677924	PRETA	R\$	178.545,00
CUJ9B87	CARRETA	2.022 / 2.023	FACCHINI	SEMIRREBOQUE CARREGA TUDO	94BC2134NPV006306	01324012851	LARANJA	R\$	359.360,00
CUJ0D58	CARRETA	2.023 / 2.023	FACCHINI	SRF QRCLTP	94BT1083PPR075830	0000000000	PRETA	R\$	205.070,00
CUJ6790	CARRETA	2.019 / 2.019	TANESFIL	SR/TANESFIL TQ 03ED	967TA312KKM001350	01184329955	CINZA	R\$	278.300,00
CUM5E67	CARRETA	2.023 / 2.023	FACCHINI	SRF QRCLTP	94BT1153PPR075828	0000000000	PRETA	R\$	205.070,00
CUM8D37	CARRETA	2.023 / 2.023	FACCHINI	SRF QRCLTP	94BT1083PPR075827	0000000000	PRETA	R\$	205.070,00
CUV1A09	CARRETA	2.022 / 2.022	TANESFIL	TQ 1ED	967TA413NNM002218	01323858960	PRETA	R\$	316.600,00

CVA8G99	CARRETA	2.022 / 2.022	TANESFIL	TQ. 1ED	967TA413NNM002190	01300967525	PRETA	R\$	316.600,00
CVC0C89	CARRETA	2.019 / 2.019	TANESFIL	SR/TANESFIL TQ. 03ED	967TA312KKM001461	01204637838	CINZA	R\$	236.890,00
CVC0C99	CARRETA	2.019 / 2.019	TANESFIL	SR/TANESFIL TQ. 03ED	967TA311KKM001460	01204638214	CINZA	R\$	236.890,00
CVC1329	CARRETA	2.019 / 2.020	TANESFIL	SR/TANESFIL TQ. 03ED	967TA312KLLM001496	01209230108	CINZA	R\$	289.000,00
CVC1359	CARRETA	2.019 / 2.020	RANDON	SR/RANDON SR TQ	9ADY1183KLM450700	01208546780	PRETA	R\$	171.680,00
CVC1C09	CARRETA	2.020 / 2.020	TANESFIL	SR/TANESFIL TQ. 03ED	967TA312LLM001564	01224659241	PRETA	R\$	222.200,00
CVC1C29	CARRETA	2.020 / 2.020	TANESFIL	SR/TANESFIL TQ. 03ED	967TA312LLM001568	01225629397	CINZA	R\$	289.000,00
CVC1C69	CARRETA	2.020 / 2.020	TANESFIL	SR/TANESFIL TQ. 03ED	967TA310LLM001605	01225623402	CINZA	R\$	171.680,00
CVC1C89	CARRETA	2.020 / 2.020	TANESFIL	SR/TANESFIL TQ. 03ED	967TA312LLM001606	01225900554	CINZA	R\$	171.680,00
CVC1D69	CARRETA	2.020 / 2.020	TANESFIL	SR/TANESFIL TQ. 03ED	967TA312LLM001569	01226164584	CINZA	R\$	289.000,00
CVC2A68	CARRETA	2.019 / 2.020	TANESFIL	SR/TANESFIL TQ. 03ED	967TA312KLM001497	01215203842	CINZA	R\$	289.000,00
DBM3382	CARRETA	2.007 / 2.007	NOMA	SR/NOMA SR3E27 CG	9EP07143071004150	00940134144	BRANCA	R\$	67.700,00
DBS0G50	CARRETA	2.018 / 2.019	TANESFIL	SR/TANESFIL TQ. 03ED	967TA312JKM001313	01179566480	CINZA	R\$	278.300,00
DCU1G38	CARRETA	2.021 / 2.021	RANDON	RANDON TQ. PP 03E	9ADY1183MMM483194	01264662863	PRETA	R\$	178.545,00
DCU4F59	CARRETA	2.020 / 2.020	TANESFIL	SR/TANESFIL TQ. 03ED	967TA312LLM001690	01234049420	PRETA	R\$	289.000,00
DEA3G69	CARRETA	2.020 / 2.020	TANESFIL	SR/TANESFIL TQ. 03ED	967TA312LLM001699	01238188661	PRETO	R\$	222.200,00
DKU1C48	CARRETA	2.021 / 2.021	RANDON	SR/RANDON TQ. PP BTD3E	9ADY1183MMM484701	01266605573	PRETO	R\$	178.545,00
DMI3290	CARRETA	2.019 / 2.019	TANESFIL	SR/TANESFIL TQ. 03ED	967TA312KKM001416	01196733462	CINZA	R\$	278.300,00

DRG7890	CARRETA	2.019 / 2.019	TANESFIL	SR/TANESFIL TQ 03ED	967TA312KKM001415	01196735252	CINZA	R\$	278.300,00
DRL6210	CARRETA	2.019 / 2.019	TANESFIL	SR/TANESFIL TQ 03ED	967TA312KKM001433	01199810140	CINZA	R\$	278.300,00
DSR5219	CARRETA	2.019 / 2.019	TANESFIL	SR/TANESFIL TQ 03ED	967TA312KKM001432	01199810743	CINZA	R\$	278.300,00
DOD8G99	CARRETA	2.020 / 2.020	TANESFIL	SR/TANESFIL TQ 03ED	967TA312LLLM001615	01230540609	CINZA	R\$	289.000,00
DPC4G88	CARRETA	2.011 / 2.011	FACCHINI	FACCHINI SRF BTED	94BT0973BBV032176	00339528362	PRATA	R\$	117.000,00
DPE4F75	CARRETA	2.007 / 2.007	UNICARR	REB/UNICARR TCL	9A947163X71CV1361	00922767904	AZUL	R\$	148.000,00
DST7C69	CARRETA	2.020 / 2.021	TANESFIL	TANESFIL TQ3E	967TA312LMM001710	01242711659	PRETA	R\$	178.545,00
DSV8I40	CARRETA	2.019 / 2.019	EGSA	EGSA 3E PP	9A9SRET03KPEG6111	01211792878	CINZA	R\$	278.300,00
DUZ1J39	CARRETA	2.018 / 2.019	TANESFIL	SR/TANESFIL TQ 03ED	967TA312JKM001295	01172499443	CINZA	R\$	278.300,00
DV50324	CARRETA	2.007 / 2.007	NOMA	SR/NOMA SR3E27 CG	9EP07143071003131	00925486868	BRANCA	R\$	67.700,00
DV50342	CARRETA	2.007 / 2.007	NOMA	SR/NOMA SR3E27 CG	9EP07143071003133	00925486418	BRANCA	R\$	67.700,00
DV50468	CARRETA	2.007 / 2.007	NOMA	SR/NOMA SR3E27 CG	3EP07143071004147	00937667285	BRANCA	R\$	67.700,00
DV50891	CARRETA	2.007 / 2.007	NOMA	SR/NOMA SR3E27 CG	9EP07143071005254	00951398920	BRANCA	R\$	67.700,00
DV50D73	CARRETA	2.007 / 2.007	NOMA	SR/NOMA SR3E27 CG	9EP07143071003130	00925043362	BRANCA	R\$	67.700,00
DV57568	CARRETA	2.008 / 2.008	GOTTI	SR/GOTTI SRTQL2E 095D	9A9BV0952082AD9312	00959979972	BRANCA	R\$	93.240,00
DV57569	CARRETA	2.008 / 2.008	GOTTI	SR/GOTTI SRTQL2E 092	9A9V0922082AD313	00959979530	BRANCA	R\$	93.240,00
DYG4B07	CARRETA	2.022 / 2.022	RODOMOURA	SR/RODOMOURA PRO 4E	9A9SCPRA4NCEU8067	01300533568	LARANJA	R\$	354.560,00
DZD4C97	CARRETA	2.022 / 2.022	TANESFIL	TQ 1ED	967TA413NNM002147	01299431299	PRETA	R\$	316.600,00

ECA9C08	CARRETA	2.021 / 2.021	RANDON	RANDON TQ PP 03E	9ADY1183MIMM484807	01272173230	PRETA	R\$	178.545,00
ECU6D17	CARRETA	2.022 / 2.022	RODOMOURA	SR/RODOMOURA PRO 4E	9A9SCPRA4NCEU8086	01300536370	LARANJA	R\$	354.560,00
ECU7H08	CARRETA	2.021 / 2.021	RANDON	RANDON TQ PP 03E	9ADY1183MIMM479953	01259121990	PRETA	R\$	178.545,00
EEO0I80	CARRETA	2.018 / 2.019	TANESFIL	SR/TANESFIL TQ 03ED	967TA312JKM001312	01179566170	CINZA	R\$	278.300,00
EEZ3A79	CARRETA	2.020 / 2.020	TANESFIL	SR/TANESFIL TQ 03ED	967TA310LLM001607	01230538159	CINZA	R\$	171.680,00
EFB5H10	CARRETA	2.019 / 2.019	RANDON	SR/RANDON SR TQ	9ADY1123KKM444916	01197052523	PRETA	R\$	165.930,00
EGI1B89	CARRETA	2.020 / 2.020	TANESFIL	SR/TANESFIL TQ 03ED	967TA312LLM001573	01230541788	CINZA	R\$	289.000,00
EHX9E19	CARRETA	2.020 / 2.020	TANESFIL	SR/TANESFIL TQ 03ED	967TA312LLM001572	01230535303	CINZA	R\$	289.000,00
EIO1J79	CARRETA	2.019 / 2.019	TANESFIL	SR/TANESFIL TQ 03ED	967TA312KKM001406	01198095943	CINZA	R\$	202.800,00
EJROB18	CARRETA	2.021 / 2.021	RANDON	RANDON TQ PP 03E	9ADY1123MIMM482810	01263245401	PRETA	R\$	178.545,00
EJW5006	CARRETA	2.009 / 2.010	LIBRELATO	SR/LIBRELATO SRPR 3E	9A9PR5773ALDJ5016	00174948026	AMARELA	R\$	168.130,00
EKH6D14	CARRETA	2.011 / 2.011	SAO JOAO	SR/SAO JOAO SRCG	9A9F15430B1AN7342	00338493336	AMARELA	R\$	171.300,00
ELP8I29	CARRETA	2.020 / 2.020	TANESFIL	SR/TANESFIL TQ 03ED	967TA312LLM001571	01230534099	CINZA	R\$	289.000,00
GIO8D99	CARRETA	2.020 / 2.020	EGSA	EGSA 3E PP	9A9SRET03LPEG6160	01241146680	PRETA	R\$	289.000,00
ENU9H40	CARRETA	2.019 / 2.019	RANDON	SR/RANDON SR TQ	9ADY1183KKM444917	01197051950	PRETA	R\$	165.930,00
ENZ7E18	CARRETA	2.020 / 2.021	RANDON	RANDON TQ PP 03E	9ADY1123LMM472106	01254824500	PRETO	R\$	178.545,00
EOA6I07	CARRETA	2.021 / 2.022	RANDON	RANDON TQ PP 03E	9ADY1203MNM492562	01294779076	PRETO	R\$	235.900,00
EPA7C38	CARRETA	2.021 / 2.022	RANDON	RANDON TQ PP 03E	9ADY1183MNM488995	01277651750	PRETA	R\$	188.850,00

ERR9H08	CARRETA	2.021 / 2.021	TANESFIL	SR/TANESFIL TQ 03ED	967TA312MMMM001921	01263185581	PRETA	R\$	310.000,00
ESP4E98	CARRETA	2.021 / 2.021	RANDON	RANDON BT TQ CL 03	9ADY1123MMM479473	01257373002	PRETA	R\$	178.545,00
EUU1780	CARRETA	2.018 / 2.018	EGSA	EGSA 3E PP	9A9SRET03JPEG6201	01174515322	CINZA	R\$	265.900,00
EXM7C38	CARRETA	2.021 / 2.021	TANESFIL	SR/TANESFIL TQ 03ED	967TA312MMMM001941	01264306935	PRETA	R\$	310.000,00
EXU4I78	CARRETA	2.021 / 2.021	LIESS	REBOQUE INOX	9A9V13230M1AU3001	01266273414	CINZA	R\$	310.000,00
FAP1D77	CARRETA	2.022 / 2.022	METANOX	TQ AP PP 4E	982MSTP4ENE000040	01304418038	PRATA	R\$	337.200,00
FCE8G27	CARRETA	2.022 / 2.022	RODOMOURA	SR/RODOMOURA PRO 4E	9A9SCPRA4NCEU8078	01297471005	LARANJA	R\$	354.560,00
FCN0D79	CARRETA	2.020 / 2.021	TANESFIL	TANESFIL TQ3E	967TA311LMM001711	01247983045	PRETA	R\$	178.545,00
FDU1C57	CARRETA	2.022 / 2.022	TANESFIL	TQ 1ED	967TA413NNM002242	01317920179	PRETA	R\$	251.230,00
FFI1F19	CARRETA	2.013 / 2.013	LIBRELATO	SR/LIBRELATO SRTQEN 2E	9A9T1123CDSJ5069	00555687961	BRANCA	R\$	137.775,00
FFI1F20	CARRETA	2.013 / 2.013	LIBRELATO	SR/LIBRELATO SRTQEN 2E	9A9T1213CDSJ5070	00555748901	BRANCA	R\$	137.775,00
FFI1G09	CARRETA	2.013 / 2.013	RODOTECNICA	SR/RODOTECNICA TQ AP 3B1	9A9RST3B1DBDR8144	00564614637	CINZA	R\$	167.345,00
FFI1G10	CARRETA	2.013 / 2.013	RODOTECNICA	SR/RODOTECNICA TQ AP 3E	9A9RSTA3EDBDR8226	00564632430	CINZA	R\$	167.345,00
FFK3J58	CARRETA	2.021 / 2.021	RANDON	RANDON TQ PP 03E	9ADY1123MMM480732	01259118484	PRETA	R\$	178.545,00
FFS6H29	CARRETA	2.018 / 2.018	EGSA	EGSA 3E PP	9A9SRET03JPEG6199	01170852626	CINZA	R\$	265.900,00
FHS9B38	CARRETA	2.021 / 2.021	RANDON	RANDON TQ PP 03E	9ADY1183MMM482811	01263247218	PRETA	R\$	178.545,00
FIL4I76	CARRETA	2.022 / 2.023	FACCHINI	SEMIREBOQUE CARREGA TUDO	94BC2134NPV006312	01323998656	LARANJA	R\$	359.360,00
FIM1F13	CARRETA	2.022 / 2.023	RODOMOURA	SR/RODOMOURA PRO 4E	9A9SCPRA4PCEU8023	01320049823	PRETA	R\$	359.360,00

FIM5D45	CARRETA	2.022 / 2.023	FACCHINI	SEMIRREBOQUE CARREGA TUDO	94BC2134NPV006307	01324006983	LARANJA	R\$	359.360,00
FIN8C78	CARRETA	2.021 / 2.021	RANDON	RANDON TQ PP 03E	9ADY1123MIMM483193	01264659331	PRETA	R\$	178.545,00
FIX7F37	CARRETA	2.022 / 2.022	RODOMOURA	SR/RODOMOURA PRO 4E	9A95CPRA4NCEU8047	01292746189	LARANJA	R\$	354.560,00
FID2E69	CARRETA	2.020 / 2.021	RANDON	RANDON TQ PP 03E	9ADY1123LMM472104	01248670350	PRETA	R\$	178.545,00
FJH1E88	CARRETA	2.021 / 2.021	RANDON	RANDON TQ PP 03E	9ADY1123MIMM480729	01259114322	PRETA	R\$	178.545,00
FKQ1D39	CARRETA	2.020 / 2.021	RANDON	RANDON TQ PP 03E	9ADY1183LMM472105	01248671110	PRETA	R\$	178.545,00
FMY9G27	CARRETA	2.021 / 2.022	TROPPIA	SR/TROPPIA CARTUDO 3E	9A953PM00NCFR3033	01286190182	LARANJA	R\$	266.200,00
FOD8J37	CARRETA	2.022 / 2.023	RODOMOURA	SR/RODOMOURA PRO 4E	9A95CPRA4PCEU8009	01317669328	PRETA	R\$	359.360,00
FOG7H39	CARRETA	2.020 / 2.020	TANESFIL	SR/TANESFIL TQ 03ED	967TA312LLM001689	01234720334	PRETA	R\$	289.000,00
FOQ8F26	CARRETA	2.022 / 2.022	METANOX	TQAP PP 4E	982MSTP4ENE000041	01319729166	CINZA	R\$	337.200,00
FOU7D81	CARRETA	2.019 / 2.019	NOMA	SR/NOMA SRD3E TACLD	9EP931230K1002721	01191476216	CINZA	R\$	165.930,00
FPA8G95	CARRETA	2.023 / 2.023	FACCHINI	SRF 4CLTP	94BT1364PPR075269	01346010452	PRETA	R\$	255.600,00
FPB5D28	CARRETA	2.021 / 2.021	RANDON	RANDON TQ PP 03E	9ADY1183MIMM480733	01259119839	PRETA	R\$	178.545,00
FPU1D15	CARRETA	2.023 / 2.023	FACCHINI	SRF QRCLTP	94BT1083PPR075829	00000000000	PRETA	R\$	205.070,00
FQM1F48	CARRETA	2.021 / 2.022	RANDON	RANDON TQ PP 03E	9ADY1123MIMM488994	01277651210	PRETA	R\$	188.850,00
FQY6H96	CARRETA	2.022 / 2.023	FACCHINI	SEMIRREBOQUE CARREGA TUDO	94BC2134NPV006311	01323999725	LARANJA	R\$	359.360,00
FRD3C76	CARRETA	2.022 / 2.023	FACCHINI	SR/FACCHINI SRF TA	94BT1364NPRO69750	01326756300	CINZA	R\$	255.600,00
FRH7E87	CARRETA	2.014 / 2.014	RANDON	SR/RANDON SR TQ	9ADV1243EEM387860	01014934041	PRETA	R\$	141.810,00

FR01G48	CARRETA	2.021 / 2.021	RANDON	RANDON TQ, PP 03E	9ADY1183MMM480771	01260847060	PRETA	R\$	178.545,00
FTW0E08	CARRETA	2.021 / 2.021	RANDON	RANDON TQ, PP 03E	9ADY1123MMM479952	01259120993	PRETA	R\$	178.545,00
FUA3A98	CARRETA	2.021 / 2.021	TANESFIL	SR/TANESFIL TQ, 03ED	967TA312MMM001940	01264303243	PRETA	R\$	310.000,00
FUD2F77	CARRETA	2.014 / 2.014	RANDON	SR/RANDON SR TQ	9ADV1173EEM387859	010149333509	PRETA	R\$	141.810,00
FUG5A07	CARRETA	2.021 / 2.022	RANDON	RANDON TQ, PP 03E	9ADY1183MNM488082	01277038195	PRETA	R\$	188.850,00
FUU5E87	CARRETA	2.014 / 2.014	LIDER	SR/LIDER SRQT 3E	9A9ACLD3WEMAG6056	01025201547	CINZA	R\$	144.100,00
FWP9D17	CARRETA	2.022 / 2.022	TANESFIL	SR/TANESFIL TQ, 03ED	967TA413NNNM002148	01299281912	PRETA	R\$	316.600,00
FXD6J38	CARRETA	2.021 / 2.021	RANDON	RANDON TQ, PP 03E	9ADY1183MMM482805	01262248776	PRETO	R\$	178.545,00
FYD2329	CARRETA	2.018 / 2.018	EGSA	EGSA 3E PP	9A9SRET03JPEG6200	01171244638	CINZA	R\$	265.900,00
FYN9A98	CARRETA	2.021 / 2.021	RANDON	RANDON TQ, PP 03E	9ADY1183MMM480730	01259116732	PRETA	R\$	178.545,00
GAP8B38	CARRETA	2.021 / 2.021	RANDON	RANDON TQ, PP 03E	9ADY1123MMM480770	01260829046	PRETA	R\$	178.545,00
GBE4E37	CARRETA	2.021 / 2.022	RANDON	RANDON TQ, PP 03E	9ADY1123MNM488081	01276473017	PRETA	R\$	188.850,00
GBH8I27	CARRETA	2.022 / 2.022	RODOMOURA	SR/RODOMOURA PRO 3 E	9A9SCPRA3NCEU8068	01294776700	LARANJA	R\$	280.650,00
GBI1I29	CARRETA	2.020 / 2.021	RANDON	RANDON TQ, PP 03E	9ADY1183LMM471591	01248671950	PRETA	R\$	178.545,00
GBI6C07	CARRETA	2.021 / 2.022	RANDON	RANDON TQ, PP 03E	9ADY1123MNM487764	01277648058	PRETA	R\$	188.850,00
GBM4I19	CARRETA	2.020 / 2.021	RANDON	RANDON TQ, PP 03E	9ADY1123LMM471590	01248675042	PRETA	R\$	178.545,00
GBO6D57	CARRETA	2.022 / 2.022	RODOMOURA	SR/RODOMOURA PRO 4E	9A9SCPRA4NCEU8035	01291573060	LARANJA	R\$	354.560,00
GDC3I67	CARRETA	2.021 / 2.022	RANDON	RANDON TQ, PP 03E	9ADY1203MNM492565	01294418219	PRETA	R\$	235.900,00

GEG6A69	CARRETA	2.020 / 2.020	TANESFIL	SR/TANESFIL TQ 03ED	967TA3111LMM001707	01238664749	BRANCA	R\$	171.680,00
GEM5F98	CARRETA	2.021 / 2.021	RANDON	SR/RANDON SR TQ	9ADY1123MMM482804	01262244401	PRETO	R\$	178.545,00
GEQ1H46	CARRETA	2.022 / 2.022	METANOX	TQ AP PP 4E	982MSTP4ENE000043	01323597317	PRATA	R\$	337.200,00
GER4F97	CARRETA	2.022 / 2.022	TANESFIL	TQ 1ED	967TA413NNNM002227	01315303474	PRETA	R\$	316.600,00
GF12C48	CARRETA	2.021 / 2.021	TANESFIL	SR/TANESFIL TQ 03ED	967TA312MMM001942	01264310533	PRETA	R\$	310.000,00
GGW6099	CARRETA	2.018 / 2.018	RANDON	SR/RANDON SR TQ	9ADV1183JIM422128	01149019155	PRETA	R\$	162.665,00
GGY8G69	CARRETA	2.020 / 2.021	RANDON	RANDON TQ PP 03E	9ADY1183LMM471589	012486681115	PRETA	R\$	178.545,00
GHB9J28	CARRETA	2.021 / 2.021	RANDON	SR/RANDON TQ PP BTD3E	9ADY1123MMM484700	01266604399	PRETA	R\$	178.545,00
GHC4I47	CARRETA	2.021 / 2.022	TROPPIA	SR/TROPPIA CARTUDO 3E	9A9S3PM00NCFR3028	01283869699	AMARELO	R\$	266.200,00
GHD8I38	CARRETA	2.021 / 2.021	RANDON	RANDON TQ PP 03E	9ADY1123MMM484806	01272172322	PRETA	R\$	178.545,00
GHW4I37	CARRETA	2.022 / 2.022	RANDON	RANDON TQ PP 03E	9ADY1203NNM500087	01294778290	PRETO	R\$	235.900,00
GIA5F57	CARRETA	2.022 / 2.022	RANDON	RANDON TQ PP 03E	9ADY1203NNM500340	01296917034	PRETA	R\$	235.900,00
GIC0E49	CARRETA	2.020 / 2.021	TANESFIL	TANESFIL TQ3E	967TA3111LMM001709	01242708488	PRETA	R\$	178.545,00
GIU8G38	CARRETA	2.020 / 2.021	RANDON	RANDON TQ PP 03E	9ADY1183LMM472107	01254826065	PRETO	R\$	178.545,00
GJO4I27	CARRETA	2.022 / 2.022	RODOMOURA	SR/RODOMOURA PRO 4E	9A9SCPRA4NCEU8061	01294008401	LARANJA	R\$	354.560,00
GJX2B49	CARRETA	2.020 / 2.020	TANESFIL	SR/TANESFIL TQ 03ED	967TA312LMM001708	01238646759	BRANCA	R\$	171.680,00
GJX5E25	CARRETA	2.023 / 2.023	FACCHINI	SR/FACCHINI SRF TA	94BT1364PPR075159	01346883375	PRETA	R\$	255.600,00
GKF2J07	CARRETA	2.018 / 2.018	GOTTI	SR/GOTTI SRTQPP 3EAD	9A91P2230JCAD9122	01157687501	CINZA	R\$	162.665,00

GKF2J08	CARRETA	2.018 / 2.018	GOTTI	SR/GOTTI SRQPP 3E	9A91P3230JCAD9123	01157688397	CINZA	R\$	162.665,00
MPQ9408	CARRETA	1.997 / 1.997	RANDON	SR BS CO	9ADJ14930V5134038	006900041071	CINZA	R\$	43.800,00
HTS6B97	CARRETA	2.011 / 2.011	RANDON	SR/RANDON SR TQ	9ADV0972BBM330465	00310397146	BRANCA	R\$	105.230,00
HTS7I43	CARRETA	2.011 / 2.011	RANDON	SR/RANDON SR TQ	9ADV0742BBM330466	00310401119	BRANCA	R\$	105.230,00
ISL5D42	CARRETA	2.011 / 2.011	RODOTECNICA	SR/RODOTECNICA SRT TQ2	9A9T1393CB1DR8773	00377112275	PRATA	R\$	175.000,00
ISP0C39	CARRETA	2.011 / 2.011	MASPER	TQ.AP 3E A	968MST3EABB000004	00403563593	PRETA	R\$	175.000,00
ISO9I17	CARRETA	2.011 / 2.011	MASPER	TQ.AP 3E A	968MST3EABB000002	00412364603	PRETA	R\$	175.000,00
JGL9A81	CARRETA	2.011 / 2.011	METALESP	SR/METALESP MAXITANK 3E	9A9SRTBD3B1DK4124	00334518342	BRANCA	R\$	122.065,00
JGR8661	CARRETA	2.011 / 2.011	METALESP	SR/METALESP MAXITANK 3E	9A9SRTBT3B1DK4123	00334442958	BRANCA	R\$	122.065,00
JYX5927	CARRETA	1.991 / 1.991	RANDON	SR/RANDON SRTQ IQ	9ADV12230MS092703	0126861781	PRATA	R\$	101.420,00
LYW7D95	CARRETA	1.999 / 1.999	RANDON	SR/RANDON SR CA	9ADG1352XXM146720	00720756642	BRANCA	R\$	43.200,00
MFU2B33	CARRETA	2.014 / 2.014	LIBRELATO	SR/LIBRELATO SRTQEN 3E	9A9T1293FEESDJ5024	00999351460	BRANCA	R\$	144.100,00
M5M8961	CARRETA	2.009 / 2.009	GOTTI	SR/GOTTI SRTQL2E 095D	9A9V0952092AD9550	00128366761	BRANCA	R\$	96.200,00
M5M8962	CARRETA	2.009 / 2.009	GOTTI	SR/GOTTI SRTQL2E 092	9A9V0922092AD9551	00128363193	BRANCA	R\$	96.200,00
NKX2J66	CARRETA	2.009 / 2.010	RANDON	SR/RANDON SR TQ	9ADV10039AM295791	00170426408	PRATA	R\$	115.000,00
NR19D11	CARRETA	2.013 / 2.014	RANDON	SR/RANDON SR TQ	9ADV1133DEM380783	00664883117	BRANCA	R\$	141.810,00
NR19D12	CARRETA	2.013 / 2.014	RANDON	SR/RANDON SR TQ	9ADV1203DEM380784	00664822606	PRETO	R\$	141.810,00
NV59897	CARRETA	2.010 / 2.011	RANDON	SR/RANDON SR TQ	9ADV1173ABM319167	00257582983	BRANCA	R\$	122.065,00

NVT0057	CARRETA	2.010 / 2.011	RANDON	SR/RANDON SR TQ	9ADV1163ABM319165	00257586164	BRANCA	R\$	122.065,00
NZS6I05	CARRETA	2.011 / 2.011	MASPER	TQ.AP 3E A	968MST3EABB000009	00460720600	PRETA	R\$	175.000,00
NZS8D43	CARRETA	2.011 / 2.011	MASPER	TQ.AP 3E A	968MST3EABB000011	00460721062	PRETA	R\$	175.000,00
OAW4I78	CARRETA	2.019 / 2.020	LIBRELATO	CATQENIC 3E	9A90TN663LRDJ5034	01204677015	PRETA	R\$	171.680,00
OAW4I88	CARRETA	2.019 / 2.020	LIBRELATO	CATQENIC 3E	9A90TN663LRDJ5035	01204677430	PRETA	R\$	171.680,00
OAX0027	CARRETA	2.011 / 2.011	RODOTECNICA	SR/RODOTECNICA SRT TQ2	9A9T0982CB1DR8584	00346004225	BRANCA	R\$	156.420,00
OAX0037	CARRETA	2.011 / 2.011	RODOTECNICA	SR/RODOTECNICA SRT TQ2	9A9T0982CB1DR8585	00346001692	BRANCA	R\$	156.420,00
OAZ1129	CARRETA	2.011 / 2.012	RODOTECNICA	SR/RODOTECNICA SRT TQ2	9A9T0982CC1DR8238	00378014170	BRANCA	R\$	170.280,00
OAZ1149	CARRETA	2.011 / 2.012	RODOTECNICA	SR/RODOTECNICA SRT TQ2	9A9T982CC1DR8237	00378010310	BRANCA	R\$	170.280,00
OOM3A92	CARRETA	2.015 / 2.015	NOMA	SR/NOMA SRTD3E TACLD	9EP211230F1001570	01038099002	CINZA	R\$	147.045,00
OOM3G96	CARRETA	2.015 / 2.015	NOMA	SR/NOMA SRTD3E TACLD	9EP211230F1001555	01037620370	CINZA	R\$	147.045,00
OOM3G97	CARRETA	2.015 / 2.015	NOMA	SR/NOMA SRTT3E TACLT	9EP211330F1001573	01037619819	CINZA	R\$	147.045,00
OOM3G98	CARRETA	2.015 / 2.015	NOMA	SR/NOMA SRTD3E TACLD	9EP211230F1001572	01037620060	CINZA	R\$	147.045,00
OOM3H00	CARRETA	2.015 / 2.015	NOMA	SR/NOMA SRTT3E TACLT	9EP211330F1001556	01037620256	CINZA	R\$	147.045,00
OOM3H02	CARRETA	2.015 / 2.015	NOMA	SR/NOMA SRTT3E TACLT	9EP211330F1001571	01038097522	CINZA	R\$	147.045,00
OOM4D52	CARRETA	2.016 / 2.016	RANDON	SR/RANDON SR TQ	9ADV1133GGM402286	01086978495	PRETA	R\$	152.450,00
OOM4D53	CARRETA	2.016 / 2.016	RANDON	SR/RANDON SR TQ	9ADV1213GGM402287	01087000278	PRETA	R\$	152.450,00
OOM4G82	CARRETA	2.014 / 2.014	NOMA	SR/NOMA SRTD3E TACLD	9EP211230E1005890	01015178836	CINZA	R\$	141.810,00

OOM4G83	CARRETA	2.014 / 2.014	NOMA	SR/NOMA SRTT3E TACLT	9EP211330E1005891	01015180814	CINZA	R\$	141.810,00
OOM4G84	CARRETA	2.014 / 2.014	NOMA	SR/NOMA SRTD3E TACLD	9EP211230E1005867	01075007850	CINZA	R\$	141.810,00
OOM4G85	CARRETA	2.014 / 2.014	NOMA	SR/NOMA SRTT3E TACLT	9EP211330E1005868	01075008040	CINZA	R\$	141.810,00
OOM4G86	CARRETA	2.014 / 2.014	NOMA	SR/NOMA SRTT3E TACLT	9EP21133E1005870	01075007663	CINZA	R\$	141.810,00
OOM4G87	CARRETA	2.014 / 2.014	NOMA	SR/NOMA SRTD3E TACLD	9EP211230E1005869	01075007477	CINZA	R\$	141.810,00
OOM4G96	CARRETA	2.014 / 2.014	NOMA	SR/NOMA SRTD3E TACLD	9EP211230E1003450	01155143610	CINZA	R\$	141.810,00
OOM4G97	CARRETA	2.014 / 2.014	NOMA	SR/NOMA SRTT3E TACLT	9EP211330E1003451	01155145264	CINZA	R\$	141.810,00
OOT1D04	CARRETA	2.015 / 2.015	NOMA	SR/NOMA SRTT3E TACLT	9EP211330F1002119	01042749474	CINZA	R\$	147.045,00
OOU1D04	CARRETA	2.015 / 2.015	NOMA	SR/NOMA SRTD3E TACLD	9EP211230F1002118	01042746289	CINZA	R\$	147.045,00
PYF6895	CARRETA	2.016 / 2.016	TANESFIL	TANESFIL TQ3E	967TA313GGM000890	01095616100	AZUL	R\$	225.000,00
PYF9399	CARRETA	2.016 / 2.016	EGSA	EGSA TQ M03	9A9SRET03GPEG6197	01095792528	AZUL	R\$	225.000,00
QHL1113	CARRETA	2.015 / 2.015	ENOVA	SR/ENOVA TQ 3E	9A9SRT003FCFK9035	01049833527	VERMELHA	R\$	174.495,00
QHL1183	CARRETA	2.015 / 2.015	ENOVA	SR/ENOVA TQ 3E	9A9SRT003FCFK9036	01049835864	VERMELHA	R\$	174.495,00
QOT0615	CARRETA	2.018 / 2.018	EGSA	EGSA 3E PP	9A9SRET03JPEG6160	01157959641	AZUL	R\$	265.900,00
QPY4514	CARRETA	2.018 / 2.019	TANESFIL	SR/TANESFIL TQ 03ED	967TA312JKM001285	01178524393	AZUL	R\$	202.800,00
RAE0149	CARRETA	2.019 / 2.020	TANESFIL	TANESFIL TQ3E	967TA310KLM001537	1216383291	CINZA	R\$	171.680,00
RAE1A69	CARRETA	2.019 / 2.020	TANESFIL	TANESFIL TQ3E	967TA312KLM001538	1216388030	CINZA	R\$	171.680,00
BTB8G15	CARRETA	2.012 / 2.013	RANDON	SR/RANDON SR TQ	9ADV1293CDM359879	00489217346	PRETA	R\$	140.400,00

FSW1G32	CARRETA	2.014 / 2.014	RANDON	SR/RANDON SR TQ	9ADV1173EEM387655	01014272383	PRETA	R\$	141.810,00
FUD4I62	CARRETA	2.014 / 2.014	RANDON	SR/RANDON SR TQ	9ADV1243EEM387656	01014270895	PRETA	R\$	141.810,00
CQU1C07	CARRETA	2.022 / 2.022	METANOX	TQ AP PP 4E	982MSTP4ENE000039	01304410410	CINZA	R\$	337.200,00
FRK6I58	CARRETA	2.021 / 2.021	RANDON	RANDON TQ PP 03E	9ADY1183MIMM484714	01268345870	PRETA	R\$	178.545,00
ESZ5H27	CARRETA	2.021 / 2.022	RANDON	RANDON TQ PP 03E	9ADY1203MINM493020	01294421015	PRETA	R\$	235.900,00
CJA9I27	CARRETA	2.019 / 2.019	FACCHINI	SR/FACCHINI SRF TA	94BT1153KKR035170	01183582231	CINZA	R\$	165.930,00
CUG8059	CARRETA	2.019 / 2.019	FACCHINI	SR/FACCHINI SRF TA	94BT1083KKR035169	01183581618	CINZA	R\$	165.930,00
CUK2067	CARRETA	2.019 / 2.019	FACCHINI	SR/FACCHINI SRF TA	94BT1153KKR035172	01183581758	CINZA	R\$	165.930,00
DBQ8685	CARRETA	2.019 / 2.019	FACCHINI	SR/FACCHINI SRF TA	94bt1083kr035167	01183581430	CINZA	R\$	165.930,00
DIR8847	CARRETA	2.019 / 2.019	FACCHINI	SR/FACCHINI SRF TA	94BT1153KKR035168	01183581928	CINZA	R\$	165.930,00
DJM7A56	CARRETA	2.019 / 2.019	FACCHINI	SR/FACCHINI SRF TA	94BT1083KKR035171	01183582070	CINZA	R\$	165.930,00
CFZ2069	CARRETA	2.019 / 2.019	FACCHINI	SR/FACCHINI SRF TA	94BT1153KKR036497	01191919398	CINZA	R\$	165.930,00
EBO5140	CARRETA	2.019 / 2.019	FACCHINI	SR/FACCHINI SRF TA	94BT1083KKR036498	01191919959	CINZA	R\$	165.930,00
ESN9630	CARRETA	2.019 / 2.019	FACCHINI	SR/FACCHINI SRF TA	94BT1153KKR036499	01192023738	CINZA	R\$	165.930,00
FWD5829	CARRETA	2.019 / 2.019	FACCHINI	SR/FACCHINI SRF TA	94BT1083KKR036496	01191919649	CINZA	R\$	165.930,00
BTB8E67	CARRETA	2.010 / 2.010	FACCHINI	SR/FACCHINI SRF BTED	94BT1323AAV026293	00225343800	BRANCA	R\$	115.000,00
EVO8D54	CARRETA	2.012 / 2.012	FACCHINI	SR/FACCHINI SRF BTED	94BT0973CCV035165	00480267472	CINZA	R\$	125.000,00
FOU6F88	CARRETA	2.021 / 2.021	RANDON	RANDON TQ PP 03E	9ADY1123MIMM484713	01268344661	PRETA	R\$	178.545,00

FOT7G08	CARRETA	2.021 / 2.021	EGSA	SR/EGSA 3E PP	9A9SRET03MPEG6112	01273464530	PRETA	R\$	310.000,00
FPJ0C98	CARRETA	2.021 / 2.021	EGSA	SR/EGSA 3E PP	9A9SRET03MPEG6113	01273464874	PRETA	R\$	310.000,00
CQU7D16	CARRETA	2.019 / 2.019	NOMA	NOMA SRT 3E PP	9EP931430K1002720	01191476291	CINZA	R\$	202.800,00
CUH3J98	CARRETA	2.022 / 2.023	TANESFIL	TQ.1ED	967TA413NPM002255	01333841318	PRETA	R\$	322.100,00
FAU3916	CARRETA	2.015 / 2.015	RANDON	SR/RANDON SR TQ	9ADV1133FFM396936	01060170997	PRETA	R\$	147.045,00
FHP7E40	CARRETA	2.015 / 2.015	RANDON	SR/RANDON SR TQ	9ADV1133FFM396934	01060201590	PRETA	R\$	147.045,00
FQE0620	CARRETA	2.014 / 2.014	RANDON	SR/RANDON SR TQ	9ADV1133EEM386428	01009231771	PRETA	R\$	141.810,00
FRW4614	CARRETA	2.014 / 2.014	RANDON	SR/RANDON SR TQ	9ADV1203EEM386429	01007687719	PRETA	R\$	141.810,00
FUY1013	CARRETA	2.015 / 2.015	RANDON	SR/RANDON SR TQ	9ADV1213FFM396937	01060174240	PRETA	R\$	147.045,00
FVK9H60	CARRETA	2.015 / 2.015	RANDON	SR/RANDON SR TQ	9ADV1213FFM396935	01060203879	PRETA	R\$	147.045,00
ITY6H41	CARRETA	2.013 / 2.013	RHODOSS	SR/RHODOSS TQ3 COD	9A9A3L46PDEEE1897	00505433583	CINZA	R\$	196.600,00
GIL8E36	APOIO	2.021 / 2.022	VOLKSWAGEM	GOL	9BWAG45U6NT106161	01287319332	BRANCO	R\$	57.001,00
GFM5C84	APOIO	2.022 / 2.022	TOYOTA	HILUX CD SRX 4X4 DSL	8AJBA3CD6N1714608	012966699746	PRETO	R\$	272.828,00
CFZ3B79	APOIO	2.020 / 2.021	JEEP	COMPASS LONGITUDE D	988675136MKK44358	01247250285	BRANCA	R\$	169.307,00
CHN6767	APOIO	1.997 / 1.997	FORD	FIESTA	9BFZZFDVAVB083883	00668709286	PRATA	R\$	6.211,00
OAX0017	CARRETA	2.011 / 2.011	RODOTECNICA	R/RODOTECNICA DLT 2E	9A9RBDL2PBUDR8046	00346007801	CINZA	R\$	51.400,00
OAZ1139	CARRETA	2.011 / 2.012	RODOTECNICA	R/RODOTECNICA DLT 2E	9A9RBDL2PCUDR8074	00378012142	CINZA	R\$	54.000,00
SKV9J39	APOIO	2.022 / 2.022	DODGE	RAM 3500 LONGHORN 6.7D	3C63R3FL4NG362736	01339394259	BRANCA	R\$	488.440,00

FDX7A57	APOIO	2.022 / 2.022	VOLKSWAGEM	GOL	9BWAG45U6NT109870	01294126382	BRANCO	R\$	57.001,00
EHU6B79	APOIO	2.020 / 2.020	VOLKSWAGEM	NOVA SAVEIRO TL MBVS	9BWKB45U9MP012902	01234277473	BRANCA	R\$	65.082,00
BSX1E89	APOIO	2.020 / 2.021	VOLKSWAGEM	NOVA SAVEIRO TL MBVS	9BWKB45U1MP037776	01253909960	BRANCO	R\$	72.035,00
CUM6050	CARRETA	2.019 / 2.019	TANESFIL	SR/TANESFIL TQ 03ED	967TA312KKM001348	01187151260	CINZA	R\$	278.300,00
CVC0612	CARRETA	2.019 / 2.020	RANDON	RANDON TQ PP 03E	9ADY1123KLM450454	01220354390	PRETA	R\$	171.680,00
FGM1C09	CARRETA	2.020 / 2.020	EGSA	EGSA 3E PP	9A9SRET03LPEG6159	01241143568	PRETO	R\$	289.000,00
DEE2260	CAVALO MECÂNICO	2.019 / 2.019	SCANIA	R450 A6X2	9BSR6X200K3952876	01195921028	BRANCA	R\$	554.739,00
GKF2909	CAVALO MECÂNICO	2.018 / 2.018	SCANIA	R 480 A6X4	9BSR6X400J3932684	01156896441	BRANCA	R\$	507.795,00
BPO5H10	CARRETA	2.019 / 2.019	TANESFIL	SR/TANESFIL TQ 03ED	967TA312KKM001349	01189035364	CINZA	R\$	278.300,00
BVC5529	CARRETA	2.019 / 2.019	RANDON	SR/RANDON SR TQ	9ADY1183KKM446317	01203277161	PRETA	R\$	165.930,00
CUH9I39	CARRETA	2.020 / 2.020	TANESFIL	SR/TANESFIL TQ 03ED	967TA312LLM001659	01233348024	CINZA	R\$	222.200,00
CUK2E29	CARRETA	2.020 / 2.020	RANDON	RANDON TQ PP 03E	9ADY1183LLM457486	01233562778	PRETA	R\$	171.680,00
CUN7F94	CARRETA	2.019 / 2.019	NOMA	SR/NOMA SRD3E TACLD	9EP931230K1002726	01191475546	CINZA	R\$	165.930,00
CVC0611	CARRETA	2.019 / 2.020	RANDON	SR/RANDON SR TQ	9ADY1183KLM450455	01220353644	PRETA	R\$	171.680,00
CVC1D49	CARRETA	2.019 / 2.020	RANDON	SR/RANDON SR TQ	ADY1123KLM450699	01208549666	PRETA	R\$	171.680,00
DCU4C87	CARRETA	2.019 / 2.019	NOMA	NOMA SRT 3E PP	9EP931430K1002717	01191475775	CINZA	R\$	202.800,00
DED5B89	CARRETA	2.020 / 2.020	RANDON	RANDON TQ PP 03E	9ADY1123LLM457485	01233565122	PRETA	R\$	171.680,00
DKI4E04	CARRETA	2.019 / 2.019	NOMA	SR/NOMA SRD3E TACLD	9EP931230K1002727	01191475953	CINZA	R\$	165.930,00

DYH7C59	CARRETA	2.020 / 2.020	RANDON	RANDON TQ, PP 03E	9ADY1123LLM458879	01233566218	PRETA	R\$	171.680,00
ECT9E21	CARRETA	2.019 / 2.019	NOMA	SR/NOMA SRD3E TACLD	9EP931230K1002722	01191476119	CINZA	R\$	165.930,00
ELU1129	CARRETA	2.020 / 2.020	TANESFIL	SR/TANESFIL TQ 03ED	967TA312LLM001608	01230539490	CINZA	R\$	171.680,00
EZK3A09	CARRETA	2.020 / 2.020	RANDON	RANDON TQ, PP 03E	9ADY1183LLM458880	01233563960	PRETA	R\$	171.680,00
GED5139	CARRETA	2.018 / 2.018	RANDON	SR/RANDON SR TQ	9ADV1123JIM422127	01149018639	PRETA	R\$	162.665,00

Documento assinado digitalmente
 **MIGUEL CERVANTES ENCINAS**
 Data: 06/01/2025 23:21:06-0300
 Verifique em <https://validar.itl.gov.br>

R\$
160.813.899,00