

**EXCELENTÍSSIMA SENHORA DOUTORA JUÍZA DE DIREITO DA 3ª VARA DE
FALÊNCIAS E RECUPERAÇÕES JUDICIAIS DO FORO CENTRAL DA
COMARCA DE SÃO PAULO/SP.**

Processo nº 1012944-08.2023.8.26.0100

Recuperação Judicial

AJ RUIZ CONSULTORIA EMPRESARIAL S.A.,
administradora judicial nomeada nos autos da RECUPERAÇÃO JUDICIAL distribuída por
**IRMÃOS RAIOLA & CIA. LTDA. e PAVI ADMINISTRAÇÃO E
EMPREENHIMENTOS LTDA.**, vem respeitosamente à presença de V. Excelência, em
atenção ao disposto no artigo 22, II, alíneas “a” e “c” da Lei nº 11.101/2005, apresentar o
anexo **Relatório Mensal de Atividades das Recuperandas** com a análise dos dados contábeis
e financeiros relativos ao mês de **setembro de 2024**, bem como informações relativas às
atividades das devedoras.

Termos em que
Pede deferimento.

São Paulo, 29 de novembro de 2024.



JOICE RUIZ BERNIER
OAB/SP 126.769



LUIS EDUARDO M. RUIZ
OAB/SP 317.547

RELATÓRIO MENSAL DE ATIVIDADES “GRUPO RAIOLA”¹



Processo nº 1012944-08.2023.8.26.0100

3ª Vara de Falências e Recuperações Judiciais – Estado de São Paulo

¹ Integram o denominado “Grupo Raiola” as sociedades empresárias IRMÃOS RAIOLA & CIA. LTDA e PAVI ADMINISTRAÇÃO E EMPREENDIMENTOS LTDA., doravante referidas em conjunto como ‘Grupo’, ‘Grupo Raiola’ ou ‘Recuperanda’.

INTRODUÇÃO

O presente Relatório Mensal de Atividades (“RMA”)² do Grupo Raiola compreende:

1. O **Cronograma processual**, contendo as informações relativas à data de ocorrência dos principais eventos da Recuperação Judicial;
2. As **informações societárias** das Recuperandas;
3. O **Passivo Concursal** das Recuperandas;
4. O **Passivo Tributário** das Recuperandas;
5. A **Posição do quadro de colaboradores** das Recuperandas;
6. A **Análise dos dados contábeis e das informações financeiras**³ do mês de **setembro de 2024** das Recuperandas, envolvendo análises patrimoniais de ativos e passivos, que constam no

² As análises trazidas neste relatório baseiam-se nos **dados individualizados** das empresas integrantes do Grupo Raiola, tendo em vista a recuperação judicial voltou a ser processada unicamente em consolidação processual.

Balanco Patrimonial, e análise de desempenho, com base nas informações do Demonstrativo do Resultado do Exercício.

7. Acompanhamento das obrigações assumidas no **Plano de Recuperação Judicial**.
8. Informações relativas à **Fiscalização das atividades da Recuperanda**.

As informações consideradas neste relatório foram apresentadas à “AJ Ruiz” pela própria Recuperanda na forma do art. 52, IV, da Lei nº 11.101/05, respondendo estas últimas por sua conformidade e genuinidade. O presente relatório não possui caráter exaustivo.

Ressalta-se, ainda, que as análises são realizadas em observância às normas adotadas no Brasil, que compreendem as práticas incluídas na legislação societária brasileira e os pronunciamentos técnicos, as orientações e as interpretações técnicas emitidas pelo Comitê de pronunciamentos Contábeis (“CPC”), aprovados pelo Conselho Federal de Contabilidade - CFC.

³ Todos os valores mencionados na análise das demonstrações contábeis e financeiras estão expressos em reais (R\$).

1. CALENDÁRIO PROCESSUAL

RECUPERAÇÃO JUDICIAL – GRUPO RAIOLA - Processo nº 1012944-08.2023.8.26.0100		
DATA	EVENTO	LEI 11.101/05
06/02/2023	Distribuição do pedido de RJ	-
08/02/2023	Deferimento do Processamento RJ (fls. 703/712)	Art. 52
13/02/2023	Publicação da decisão de Deferimento do Processamento da RJ	-
10/02/2023	Termo de Compromisso da Administradora Judicial (fls. 848)	Art. 33
01/03/2023	Publicação do Edital de Convocação de Credores (DJE)	Art. 52 § 1º
16/03/2023	Prazo Fatal para apresentação das Habilitações/Divergências administrativas (15 dias da publicação do Edital de Convocação de Credores)	Art. 7º § 1º
14/04/2023	Prazo fatal para apresentação do Plano de Recuperação Judicial (60 dias da publicação da decisão de deferimento do processamento da RJ)	Art. 53
02/05/2023	Prazo fatal para apresentação da Relação de Credores do AJ (45 dias do término do prazo para apresentação das habilitações/divergências administrativas)	Art. 7º § 2º
16/05/2023	Publicação do Edital - PRJ e Lista de Credores AJ	Art. 7º, II e Art. 53
26/05/2023	Prazo fatal para apresentação das Impugnações Judiciais	Art. 8º
15/06/2023	Prazo fatal para apresentação de objeções ao Plano de Recuperação Judicial	Art. 55
18/09/2023	Publicação do Edital - Convocação AGC Virtual	Art. 36
22/11/2023	Assembleia Geral de Credores - 1ª Convocação	Art. 37
29/11/2023	Assembleia Geral de Credores - 2ª Convocação	Art. 37
12/02/2024	Encerramento do <i>stay period</i> (dia útil seguinte ao 360º dia da publicação da decisão de deferimento do processamento da RJ) – prazo prorrogado pela decisão de fls. 3610/3624	Art. 6º § 4º
19/02/2024	Assembleia Geral de Credores – em continuação	Art. 37
01/03/2024	Assembleia Geral de Credores – em continuação (aprovação PRJ consolidado)	Art. 37
12/09/2024	Homologação do plano de recuperação judicial	Art. 58

2. INFORMAÇÕES SOCIETÁRIAS

O Grupo Raiola é integrado pelas empresas Irmãos Raiola & Cia. Ltda. e Pavi Administração e Empreendimentos Ltda., cujo organograma societário evidencia-se abaixo:

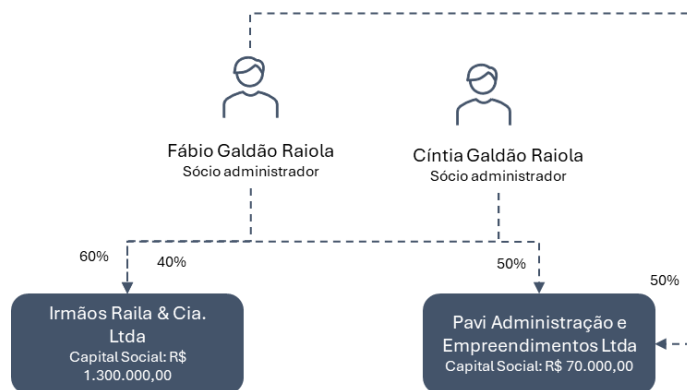

Ambas as sociedades empresárias integrantes do Grupo possuem atividades econômicas e capital social distintos, compartilhando apenas do mesmo quadro societário os irmãos Fáblio e Cíntia Raiola, os quais atuam também como administradores das Recuperandas. No caso da

⁴ Informações extraídas do Quadro de Sócios e Administradores (QSA), disponível em consulta ao cartão CNPJ das empresas.

RECUPERAÇÃO JUDICIAL – PROCESSO Nº 1012944-08.2023.8.26.0100

empresa Pavi, a administração é realizada conjuntamente pela não-cotista, Sra. Sonia Raiola⁴.

O Grupo Recuperando possui as seguintes filiais:

Nome empresarial	Pavi Administração e Empreendimentos Ltda.
CNPJ	07.748.507/0001-77
Capital Social	R\$70.000,00 (Setenta mil reais)
Endereço	R. da Mooca, nº 517, Mooca - SP, SP
Atividade Econômica Principal	41.10-7-00 - Incorporação de empreendimentos imobiliários.
Nome empresarial	Irmãos Raiola & Cia. Ltda. - Matriz
CNPJ	61.075.099/0001-85
Capital Social	R\$1.300.000,00 (Hum milhão, trezentos mil reais)
Endereço	R. Oscar Horta, nº 120, Mooca - SP, SP
Atividade Econômica Principal	10.32-5-99 - Fabricação de conservas de legumes e outros vegetais, exceto palmito.
Nome empresarial	Irmãos Raiola & Cia. Ltda. - Filial 1
CNPJ	61.075.099/0002-66
Endereço	R. 1º de Maio, nº 150, Sala 06 - Santa Terezinha de Itaipu /PR.
Atividade Econômica Principal	46.37-1/99 - Comércio atacadista especializado em produtos alimentícios
Nome empresarial	Irmãos Raiola & Cia. Ltda. - Filial 2
Capital Social	61.075.099/0004-28
Endereço	R Samuel Heusi, nº 463, Itajaí/ SC
Atividade Econômica Principal	46.37-1/99 - Comércio atacadista especializado em produtos alimentícios

3. PASSIVO CONCURSAL

O passivo concursal da Recuperanda é de R\$ 36,2 milhões, USD 2 milhões e € 204 mil. No total, a empresa possui 99 credores, divididos da seguinte forma:

Classe	Nº Credores	Valor (R\$)	Valor (US\$)	Valor (€)
Classe I - Trabalhista	5	10.847	-	-
Classe III - Quirografários	68	36.067.297	2.219.522	204.410
Classe IV - ME/EPP	26	197.579	-	-
Total	99	36.275.723	2.219.522	204.410

Passivo por nº de credores

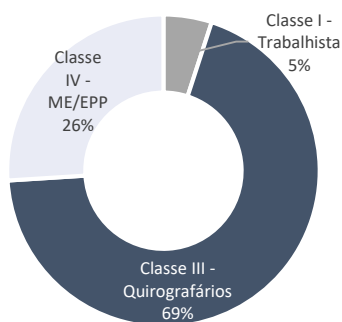

Passivo por Crédito (R\$)

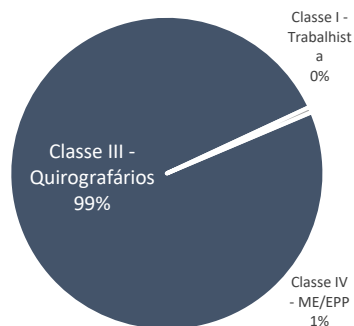

Das obrigações concursais, cerca de 95% concentram-se nos seguintes credores:

Principais credores

Credor	Valor (R\$)	Valor (US\$)
Treviso Fundo de Investimento em Direitos Creditórios Multissetorial	11.827.507	-
Banco Daycoval S.A.	4.315.958	-
Banco Bradesco S.A.	3.739.642	515.306
Strategi Single Name NPL Fundo de Investimento em Direitos Creditórios	3.693.361	-
Banco do Brasil S.A.	2.231.837	160.503
Banco Induscred de Investimento S.A.	1.603.425	-
Banco ABC Brasil S.A.	1.537.101	-
Owens-Illinois do Brasil Indústria e Comércio Ltda	1.287.368	-
Metalgrafica Rojek Ltda	971.189	-
Nadir Figueiredo S.A.	669.569	-
Fundo de Investimento em Direitos Creditórios Multissetorial Empresaria	663.459	-
Banco Safra S.A.	573.049	-
Chehoha Fundo de Investimento em Direitos Creditórios	544.628	-
Indústria de Plásticos Marau Ltda	365.674,17	-
Flush Comércio Importação e Exportação Ltda	283.428	-
Total	34.307.195	675.809

As principais obrigações concursais estão relacionadas ao Fundo de Investimentos Treviso (R\$ 11,8 milhões), Banco Daycoval (R\$ 4,3 milhões) e Banco Bradesco (R\$ 3,7 milhões e US\$ 515 mil).

4. PASSIVO TRIBUTÁRIO

O passivo tributário contabilizado do Grupo Raiola alcançou o montante de R\$ 58,4 milhões ao final do mês de setembro, com a seguinte composição:

Passivo Tributário (R\$)	jul/24	ago/24	set/24
Tributos federais	8.139.456	8.433.638	8.775.485
INSS a Recolher	364.115	439.689	516.267
FGTS a Recolher	13.615	14.270	28.936
PIS a Recolher	207.720	241.559	280.307
COFINS a Recolher	959.693	1.115.932	1.294.787
IRRF Retido na Fonte	18.898	21.595	25.209
INSS Retido Na Fonte	49.077	58.011	66.904
PIS COFINS E CSLL Retido Terceiros	51.853	59.913	69.445
IRRF s/Folha a Recolher	78.143	95.631	112.666
Contribuição Assistencial a Recolher	1.499	1.556	1.570
Mensalidade Associativa	15	15	15
Parcelamento PIS	739.191	735.130	734.342
Parcelamento COFINS	3.381.243	3.377.605	3.373.966
Parcelamentos Especiais RFB	744.960	744.960	744.960
Parcelamento INSS	1.283.395	1.281.736	1.280.076
Parcelamentos Retidos	52.599	52.599	52.599
Parcelamento IRRF retidos	193.437	193.437	193.437
Tributos estaduais	46.719.435	46.440.153	46.711.946
ICMS a Recolher	826.495	837.749	243.235
ICMS-ST a Recolher	509.972	783.073	345.039
Parcelamento ICMS	3.163.497	3.097.804	3.935.553
Parcelamento ICMS-ST	3.687.935	3.614.947	4.373.060
Parcelamentos Especial ICMS (PGE)	41.979.061	41.687.540	41.396.019
(-)Penhora judicial ICMS SP	-3.447.525	-3.580.961	-3.580.961
Tributos municipais	3.585	7.261	11.507
ISS Retido na Fonte	3.585	7.261	11.507
Total	54.862.475	54.881.052	55.498.938

Fonte: Demonstrativos da Recuperanda.

RECUPERAÇÃO JUDICIAL – PROCESSO Nº 1012944-08.2023.8.26.0100

Do total das obrigações fiscais da Recuperanda, cerca 84% (R\$ 46,7 milhões) concentra-se no âmbito estadual, destacado no gráfico a seguir:

Tributos por Esfera (R\$)

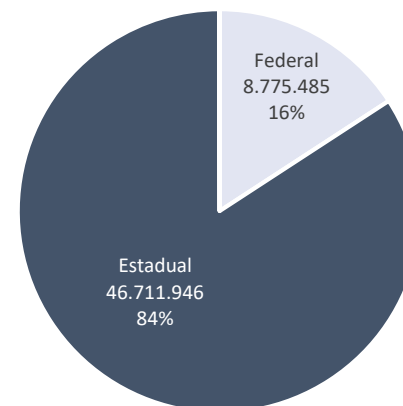

Quase a totalidade das obrigações fiscais estaduais da Raiola encontra-se transacionada, conforme tabela abaixo:

Situação Parcelamentos Estaduais (R\$)

Processo	Data Deferimento	Imposto	Mês	Numero da Parcelas		Devido			Status
				Qtde Atrasos	Qtde a vencer	Com juros	Contábil		
00857125-7	ago/22	ICMS	26	3	35	1.959.316	1.386.168	Vencidos	
00875885-5	mai/23	ICMS	17	3	44	2.122.145	1.641.813	Vencidos	
00880575-9	ago/23	ICMS	15	3	47	1.047.161	867.875	Vencidos	
00895876-9	mar/24	ICMS	7	3	30	1.795.765	1.530.023	Vencidos	
00902844-9	jun/24	ICMS	3	2	22	1.475.862	1.286.872	Vencidos	
00908318-0	set/24	ICMS	0	0	12	1.727.158	1.595.863	Novo parcelamento	
70113419-4	jun/24	ICMS	4	0	141	26.462.073	21.593.778	Em dia	
70113420-4	jun/24	ICMS	4	0	141	24.049.597	19.802.241	Em dia	
Total						60.639.078	49.704.633		

Fonte: Conciliação da Recuperanda.

Por estratégia financeira, a empresa aderiu a novos parcelamentos estaduais entre os meses de junho e setembro/24, os quais abarcaram os saldos parcelados que constavam como vencidos anteriormente, portanto, a Recuperanda encontra-se em dia com suas obrigações tributárias estaduais, conforme documentos remetidos pela Raiola.

A Administração Judicial questionou a Recuperanda sobre eventual existência de planejamento financeiro com objetivo de regularizar os tributos federais e aguarda retorno.

No âmbito federal, o maior saldo devedor envolve COFINS, no montante de R\$ 4,6 milhões, e INSS, no montante de R\$ 1,7 milhões. Quase a totalidade das obrigações fiscais federais encontra-se em aberto, pois embora a Raiola contabilize 14 parcelamentos, apenas 2 estão vigentes, conforme tabela abaixo:

Situação Parcelamentos Federais (R\$)

Processo	Data Deferimento	Imposto	Numero da Parcelas			Devido		Status
			Mês	Qtde Atrasos	Qtde a vencer	Com juros	Contábil	
Lei 11491-09	dez/13	DEMAIS	130	5	51	225.604	113.675	Cancelado
Lei 12.996-14	dez/14	DEMAIS	118	5	63	286.280	152.131	Cancelado
Pert IIIb	set/17	DEMAIS	86	5	65	734.008	479.154	Cancelado
19679-408039 2020-89	nov/20	PIS	47	3	14	47.980	27.184	Cancelado
19679-408039 2020-89	nov/20	COFINS	47	5	14	389.821	224.610	Cancelado
19679-418077 2021-21	nov/21	PIS	35	3	26	73.130	44.075	Cancelado
19679-418077 2021-21	nov/21	COFINS	35	5	26	417.226	253.544	Cancelado
02110001200162958862202	mai/22	PIS/COFINS	29	5	32	814.027	509.830	Cancelado
02110001200454664522235	set/22	PIS/COFINS	25	5	36	735.249	478.184	Cancelado
02110001200663465302201	dez/22	PIS/COFINS	22	5	39	348.554	236.566	Cancelado
02110001200626033132373	jul/23	DEMAIS	15	5	46	761.830	554.458	Cancelado
02110001200475262652416	abr/24	DEMAIS	6	5	55	2.750.726	2.113.148	Cancelado
PGFN 010276197	jun/24	PIS/COFINS	4	0	116	887.230	867.586	Ativo
PGFN 010276292	jun/24	DEMAIS	4	0	56	332.546	325.236	Ativo
Total						8.804.211	6.379.381	

Fonte: Conciliação da Recuperanda.

5. QUADRO DE COLABORADORES (GRUPO RAIOLA)

Em setembro, o Grupo Raiola contava com 53 empregados (incluindo os sócios-administradores). Os dispêndios salariais somaram R\$ 182 mil e estão em dia.

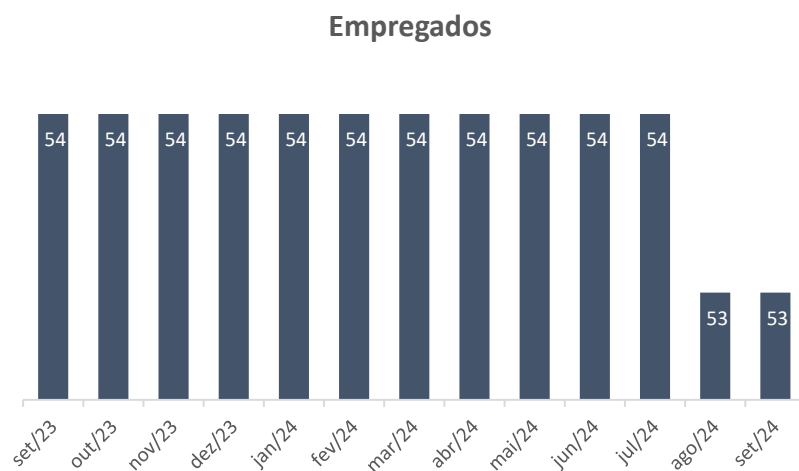

No período, a empresa não realizou demissões/admissões. Embora os salários estejam em dia, não houve comprovação do pagamento de todos os encargos sociais.

6. ANÁLISES CONTÁBIL-FINANCEIRAS:

A. ATIVO (IRMAOS RAIOLA)

Balço Patrimonial - Ativo				
Irmsãos Raiola	N.E.	jul/24	ago/24	set/24
Ativo Circulante		46.294.407	44.886.661	45.343.925
Disponibilidades	1.1	3.968.396	2.572.824	2.707.161
Duplicatas a receber	1.2	19.034.778	18.331.267	19.055.100
Adiantamentos a fornecedores	1.3	807.642	688.990	761.083
Créditos de funcionários		35.509	30.359	22.798
Tributos a recuperar/compensar	1.4	175.880	154.323	167.493
Estoque	1.5	22.196.392	23.048.252	22.584.803
Despesas Antecipadas	1.6	75.809	60.647	45.485
Ativo Não Circulante		6.356.817	6.342.071	6.327.139
Depósitos judiciais - LP	1.7	1.059.217	1.059.217	1.059.217
Créditos tributários - LP	1.7	3.972.637	3.972.637	3.972.637
Investimentos		75	75	75
Imobilizado	1.8	1.217.239	1.203.358	1.189.477
Intangível		225.725	225.725	225.725
Amortizações (-)		(118.077)	(118.941)	(119.992)
Total		52.651.224	51.228.732	51.671.064

Notas Explicativas (“N.E.”)

1.1. Disponibilidades

Em setembro, as disponibilidades da Raiola movimentaram cerca de R\$ 58 milhões (entradas e saída de recursos), finalizando com saldo de R\$

8

2,7 milhões, indicando crescimento de R\$ 134 mil quando comparado ao mês anterior, e possui a seguinte estrutura:

Disponibilidades (R\$)			
Conta	jul/24	ago/24	set/24
Bancos Conta Movimento	3.703.210	2.307.488	2.441.682
Aplicação de Liquidez Imed.	265.186	265.336	265.479
Total	3.968.396	2.572.824	2.707.161

Os principais ingressos financeiros da empresa foram originados das liberações de crédito vinculadas ao capital de giro e recebimentos de clientes, bem como dos valores pagos antecipadamente pelos clientes e das cessões de crédito realizadas. Os desembolsos realizados pela Raiola se concentram em pagamentos a fornecedores e empréstimos de capital de giro.

Por meio dos extratos bancários, foi possível atestar o real saldo nas disponibilidades de R\$ 2,4 milhões. A divergência é por conta da ausência do extrato da aplicação financeira junto ao Banco Bradesco.

1.2. Duplicatas a Receber

No período, a empresa realizou novas vendas na monta de R\$ 8,1 milhões e recebeu de seus clientes a quantia de R\$ 7,4 milhões, apontando

RECUPERAÇÃO JUDICIAL – PROCESSO Nº 1012944-08.2023.8.26.0100

crescimento de 4% nos recebíveis, que finalizaram com saldo de R\$ 19 milhões.

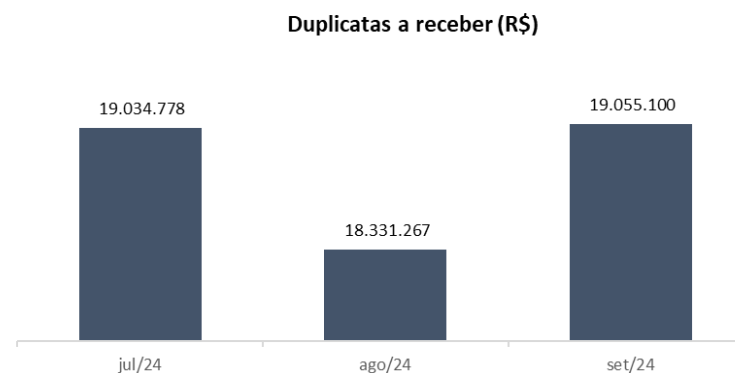

O prazo médio de recebimento da Raiola varia entre 60 e 90 dias, o que explica o saldo dos clientes não ter retraído junto com o faturamento. A Administração Judicial segue no aguardo do *aging list* de clientes para ratificar o saldo da conta.

1.3. Adiantamentos

A rubrica é segregada em (i) Adiantamento a Fornecedores (R\$ 680 mil), (ii) Adiantamento de Comissões (R\$ 58 mil) e (iii) Adiantamento de Importação (R\$ 22 mil), finalizando o mês de setembro com saldo de R\$ 761 mil, aumento de 10% (R\$ 72 mil), conforme aduz o quadro analítico abaixo:

Adiantamentos	jul/24	ago/24	set/24
Adiantamentos a fornecedores	461.937	474.016	680.058
Adiantamentos de comissões	69.502	55.947	58.292
Adiantamentos de importação	276.203	159.027	22.733
Total	807.642	688.990	761.083

No período, a empresa realizou R\$ 2,49 milhões em novos pagamentos antecipados aos fornecedores e recebeu R\$ 2,42 em mercadorias/serviços anteriormente pagos de forma adiantada.

Segundo a Recuperanda, em virtude da Recuperação Judicial, os principais fornecedores de insumos exigem que a empresa realize antecipação de pagamentos para produzir e, posteriormente, na entrega do produto, a empresa faça o complemento do pagamento.

1.4 Tributos a Recuperar/ Compensar

Em setembro, a Recuperanda realizou R\$ 978 mil em compensações tributárias, conforme quadro a seguir:

Impostos a Recuperar/ Compensar (R\$)				
Tributo	ago/24	Novos valores apropriados	Valores compensados	set/24
IRRF retido na fonte a compensar	4.419	-	-	4.419
PIS a compensar	-	68.569	68.569	-
COFINS a compensar	-	315.504	315.504	-
ICMS a recuperar SP	45.293	594.206	594.206	45.293
ICMS a recuperar PR	101.697	13.171	-	114.868
ICMS a recuperar SC	2.914	-	-	2.914
Total	154.323	991.450	978.279	167.493

A rubrica exprime constante movimentação, uma vez que reflete as operações de compras/vendas mensais.

1.5 Estoques

Conta de maior representatividade no Balanço Patrimonial, os estoques representam 44% dos ativos da Raiola. Em setembro, a rubrica contabilizou saldo de R\$ 22,5 milhões, decréscimo de R\$ 463 mil (2%), e possui a seguinte estrutura:

Estoque (R\$)	ago/24	%	set/24	%	Δ (\$)	Δ (%)
Materias Primas	11.519.071	50%	11.523.946	51%	4.875	0,04%
Mercadorias Para Revenda	3.478.306	15%	3.284.000	15%	(194.307)	-5,92%
Produtos Acabados	2.582.558	11%	2.308.210	10%	(274.348)	-11,89%
Material De Embalagem	5.126.677	22%	5.148.473	23%	21.797	0,42%
Almoxarifado	51.751	0%	51.497	0%	(254)	-0,49%
Mercadorias Em Poder Terceiros	289.888	1%	268.677	1%	(21.211)	-7,89%
Total	23.048.252	100%	22.584.803	100%	(463.449)	-2,05%

No período, a empresa movimentou R\$ 7,8 milhões nos estoques, não obstante o menor volume de compras de mercadorias para revenda, aliado a desova de produtos acabados que já se encontravam nos estoques, deram causa a retração geral da conta.

1.6 Despesas Antecipadas

As despesas antecipadas envolvem IPTU (R\$ 41,9 mil) e IPVA (R\$ 3,5 mil), cujo saldo decresce mensalmente em razão das apropriações normais realizadas pela empresa, conforme quadros a seguir.

CONTROLE DE APROPRIAÇÃO DE DESPESAS - IPVA							
Apropriação para Despesa (Mensal)							
Placa Veículo	Valor Devido 2024	jul-24	ago-24	set-24	out-24	nov-24	dez-24
EPJ2D05	6.639,75	553,31	553,31	553,31	553,31	553,31	553,31
FIU7D65	4.544,60	378,72	378,72	378,72	378,72	378,72	378,72
GBK9G87	3.114,30	259,53	259,53	259,53	259,53	259,53	259,53
TOTAIS	14.298,65	1.191,56	1.191,56	1.191,56	1.191,56	1.191,56	1.191,56

CONTROLE DE APROPRIAÇÃO DE DESPESAS - IPTU							
Apropriação para Despesa (Mensal)							
Inscrição Imobiliária	Valor Devido 2024	jul-24	ago-24	set-24	out-24	nov-24	dez-24
40070015	3.680,60	306,72	306,72	306,72	306,72	306,72	306,72
40070028	912,20	76,02	76,02	76,02	76,02	76,02	76,02
40070036	3.011,80	250,98	250,98	250,98	250,98	250,98	250,98
40070037	3.011,80	250,98	250,98	250,98	250,98	250,98	250,98
40070094	5.024,60	418,72	418,72	418,72	418,72	418,72	418,72
40070102	64.889,60	5.407,47	5.407,47	5.407,47	5.407,47	5.407,47	5.407,47
40070115	32.967,90	2.747,33	2.747,33	2.747,33	2.747,33	2.747,33	2.747,33
40070026	907,72	75,64	75,64	75,64	75,64	75,64	75,64
40070027	1.163,32	96,94	96,94	96,94	96,94	96,94	96,94
40070014	11.939,70	994,98	994,98	994,98	994,98	994,98	994,98
40070016	6.897,80	574,82	574,82	574,82	574,82	574,82	574,82
40070017	8.648,10	720,68	720,68	720,68	720,68	720,68	720,68
40070018	8.874,00	739,50	739,50	739,50	739,50	739,50	739,50
40070029	935,80	77,98	77,98	77,98	77,98	77,98	77,98
40070032	14.643,40	1.220,28	1.220,28	1.220,28	1.220,28	1.220,28	1.220,28
40070019	134,56	11,21	11,21	11,21	11,21	11,21	11,21
TOTAIS	167.642,90	13.970,25	13.970,25	13.970,25	13.970,25	13.970,25	13.970,25

Em setembro, a Recuperanda levou ao resultado R\$ 1.191,54 de IPVA e R\$ 13.970,25 de IPTU.

1.7 Créditos Tributários e Depósitos Judiciais

A Recuperanda possui R\$ 5 milhões de depósitos judiciais e créditos tributários a longo prazo, sem apresentar variação desde junho/2024, conforme evidenciado na tabela abaixo:

Créditos Tributários e Depósitos Judiciais (R\$)	jul/24	ago/24	set/24
Depósitos Judiciais	1.059.217	1.059.217	1.059.217
Créditos Tributários	3.972.637	3.972.637	3.972.637
Total	5.031.854	5.031.854	5.031.854

Os depósitos judiciais se referem aos bloqueios de solicitação da PGE (Procuradoria Geral do Estado), nas execuções fiscais nº 1507089-89.2022.8.26.0014 e 1503858-25.2020.8.26.0014, todos envolvendo dívida tributária da empresa.

Em relação aos créditos tributários, a empresa possui saldo de R\$ 3,9 milhões relacionados a exclusão de ICMS da base de cálculo do PIS e da COFINS de exercícios anteriores. A Raiola está pleiteando administrativamente os créditos do período de 01/2001 a 09/2017, através de Mandado de Segurança Coletivo impetrado por ACISA - Associação Comercial de Santo André.

1.8 Imobilizado

A rubrica apresentou saldo de R\$ 1,1 milhões em imobilizados na competência em análise, cuja composição é evidenciada a seguir:

Imobilizado (R\$)	jul/24	ago/24	set/24
Bens Imóveis	372.813	372.813	372.813
Móveis e Utensílios	115.293	115.293	115.293
Instalações	74.388	74.388	74.388
Máquinas e Equipamentos	1.362.872	1.362.872	1.362.872
Veículos	568.318	568.318	568.318
Computadores e Periféricos	155.090	155.090	155.090
Equip. Telecomunicações	26.956	26.956	26.956
Consórcios	99.133	100.334	101.535
Leasing	385.000	385.000	385.000
(-) Depreciações/amortizações	(1.942.625)	(1.957.707)	(1.972.789)
Total	1.217.240	1.203.358	1.189.477

As movimentações ocorridas compreendem as depreciações normais do mês e o pagamento do consórcio, detalhado em relatórios anteriores.

B. PASSIVO

Balanco Patrimonial - Passivo				
Irmãos Raiola	N.E.	jul/24	ago/24	set/24
Passivo Circulante		85.790.159	86.375.500	88.600.990
Empréstimos e Financiamentos	2.1	42.188.475	41.116.585	42.276.114
Fornecedores	2.2	31.566.866	32.594.892	32.670.127
Obrigações Trabalhistas	2.3	955.485	1.069.345	1.235.823
Obrigações Fiscais/ Tributárias	2.3	10.079.333	10.594.678	11.418.927
Outras Obrigações	2.4	1.000.000	1.000.000	1.000.000
Passivo Não Circulante		70.414.509	69.841.512	69.543.905
Empréstimos e Financiamentos	2.1	23.709.097	23.709.097	23.709.097
Obrigações Fiscais (Parcelamentos)	2.3	44.405.412	43.832.415	43.534.808
Créditos de Partes Relacionadas		2.300.000	2.300.000	2.300.000
Patrimônio Líquido		(97.487.885)	(97.487.885)	(106.473.832)
Capital Social		1.300.000	1.300.000	1.300.000
Prejuízos Acumulados		(65.190.887)	(65.190.887)	(74.176.834)
Ajustes Exercícios Anteriores		(33.596.998)	(33.596.998)	(33.596.998)
Total		58.716.783	58.729.127	51.671.064

Notas Explicativas (“N.E.”)

2.1. Empréstimos e Financiamentos

Entre curto e longo prazo a Raiola possui empréstimos que somam R\$ 65,9 milhões, apontando crescimento de 3% (R\$ 1,1 milhões) em setembro, em razão das novas captações, conforme detalhes a seguir.

Composição do grupo de empréstimos de curto prazo:

Empréstimos e Financiamentos (R\$)	SD Ant.	Pagamentos	Contratações	SD Final
Banco Bradesco	2.973.212	-	-	2.973.212
Banco do Brasil	1.032.298	-	-	1.032.298
Banco Daycoval	10.880.244	4.262.229	4.643.583	11.261.599
Banco Industrial	2.831.132	2.752.897	2.659.327	2.737.562
Banco ABC Brasil	3.941	3.941	4.776	4.776
Tirreno financeiras	13.197.804	2.348.036	2.107.674	12.957.442
Delmont	1.620.176	619.476	701.100	1.701.800
Aventis fundo invest.	784.719	260.372	201.837	726.184
Solar fundo de invest.	2.222.287	793.758	169.405	1.597.935
SRM asset	3.176.574	391.745	310.317	3.095.146
Real time fundo invest.	72.727	53.492	143.020	162.255
Banco Sofisa S/A	-	-	416.000	416.000
SB credito	271.387	64.014	-	207.373
Asia LP	298.926	-	-	298.926
Wonebank	536.274	70.185	373.171	839.261
Multiplica	509.727	509.877	1.506.713	1.506.563
BRR credito	495.923	95.462	148.087	548.548
Financia. Bradesco	209.236	-	-	209.236
Total	41.116.585	12.225.482	13.385.010	42.276.114

Empréstimos de longo prazo:

Empréstimos e Financiamentos	SD Ant.	Pagamentos	Contratações	SD Final
Banco Bradesco	3.307.092	-	-	3.307.092
Banco do Brasil	2.296.745	-	-	2.296.745
Banco Daycoval	3.797.012	-	-	3.797.012
Banco Industrial	6.107.163	-	-	6.107.163
Banco Safra	578.924	-	-	578.924
Banco Abc Brasil	1.397.041	-	-	1.397.041
Banco Itau	2.381.204	-	-	2.381.204
Banco Fibra	369.101	-	-	369.101
Banco Induscred	1.904.664	-	-	1.904.664
Pavi Adm e Empreendimentos	1.570.450	-	-	1.570.150
Total	23.709.397	-	-	23.709.097

No período, somente os empréstimos de curto prazo apontaram variação, refletindo os pagamentos e novas tomadas de recursos pela empresa. Os contratos e termos de cessão de recebíveis foram solicitados para a Recuperanda. Aguarda-se retorno.

2.2. Fornecedores

No período, a Recuperanda realizou novas compras que somaram R\$ 9,1 milhões e realizou pagamentos destinados aos fornecedores no montante de R\$ 9 milhões, refletindo em crescimento de R\$ 75 mil na rubrica, demonstrado no gráfico abaixo:

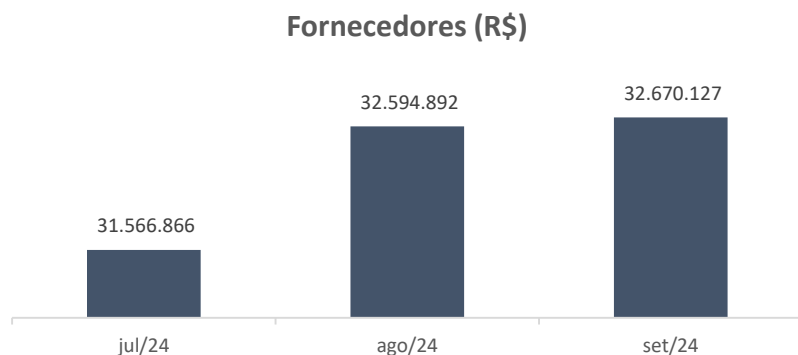

Segundo a empresa, o prazo médio de pagamento aos fornecedores gira entre 30 e 120 dias. A Administração Judicial segue no aguardo do *aging list* para analisar os detalhes da conta.

RECUPERAÇÃO JUDICIAL – PROCESSO Nº 1012944-08.2023.8.26.0100

2.3. Passivo tributário

O passivo tributário da Recuperanda – compreendendo as obrigações tributárias, trabalhistas e previdenciárias, bem como os parcelamentos de curto e longo prazo – foram analisados no item **‘4. Passivo Tributário’** do presente relatório.

2.4. Outras Obrigações

Em setembro a conta permaneceu com saldo de R\$ 1 milhão, valor proveniente do recebimento antecipado de JR Almeida de Alimentos no mês de maio de 2024.

A Raiola informou que o valor recebido de forma antecipada se referia a negociação para futuro faturamento, que não se concretizou. A Recuperanda devolverá o montante em novembro de 2024.

C. DEMONSTRAÇÃO DO RESULTADO DO EXERCÍCIO

Demonstrativo de Resultado do Exercício	N.E.	Mensal jul/24	Mensal ago/24	Mensal set/24
Receita Bruta	3.1	8.172.115	8.312.672	8.002.980
(-) Devoluções e Cancelamentos		(521.481)	(388.982)	(144.000)
(-) Impostos sobre vendas		(1.752.162)	(1.702.269)	(1.811.982)
Receita Líquida		5.898.473	6.221.420	6.046.997
(-) CPV	3.2	(3.002.192)	(3.978.862)	(3.972.488)
Lucro Bruto		2.896.281	2.242.558	2.074.510
(-) Despesas com Pessoal	3.3	(363.937)	(427.640)	(416.662)
(-) Despesas Operacionais	3.4	(2.153.018)	(2.023.501)	(2.060.157)
(-) Despesas Tributárias		(51.557)	(50.781)	(63.984)
EBITDA		327.769	(259.364)	(466.292)
<i>Margem EBITDA (%)</i>		<i>11,3%</i>	<i>-11,6%</i>	<i>-22,5%</i>
(-) Despesas Financeiras	3.5	(666.764)	(1.177.856)	(1.024.492)
(+) Receitas Financeiras	3.5	3.504	2.384	5.233
Resultado antes de IR/CSLL		(335.492)	(1.434.835)	(1.485.552)
Resultado Líquido	3.6	(335.492)	(1.434.835)	(1.485.552)

Notas Explicativas (“N.E.”)

3.1. Receita

No mês de setembro, a Recuperanda registrou o montante de R\$ 8 milhões em faturamento, diminuição de R\$ 309 mil (-4%) quando comparado ao mês anterior, conforme aduz gráfico a seguir:

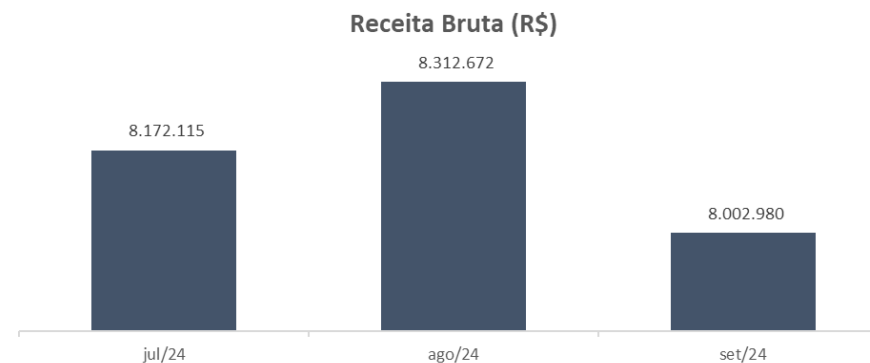

Abaixo evidencia-se as principais fontes de receita da empresa:

Receita Bruta (R\$)	jul/24	ago/24	set/24	Δ\$
Produtos acabados	4.822.010	4.322.858	4.870.616	547.758
Revenda de mercadorias	3.342.225	3.775.461	3.076.106	(699.355)
Vendas Zona Franca	7.880	214.352	56.258	(158.094)
Total	8.172.115	8.312.672	8.002.980	(309.692)

Embora as receitas advindas de fabricação própria tenham aumentado R\$ 547 mil no período, o faturamento de revenda e para zona franca diminuíram, juntos, R\$ 857 mil, justificando o decréscimo geral das vendas em setembro.

3.2. CPV

Em setembro, os custos totalizaram R\$ 3,9 milhões, representando 66% da receita líquida, aumento de 2% quando comparado a agosto.

Custo x Receita Líquida	jul/24	ago/24	set/24
Receita Líquida	5.898.473	6.221.420	6.046.997
(-) CPV	3.002.192	3.978.862	3.972.488
<i>Margem</i>	<i>-51%</i>	<i>-64%</i>	<i>-66%</i>

O crescimento dos custos está relacionado ao aumento das vendas de produtos de fabricação própria, onde as margens são mais apertadas, a despeito da retração do faturamento de produtos revendidos.

3.3. Despesas com Pessoal

Compreendem as despesas com **(i)** Salários e Ordenados, **(ii)** Benefícios, **(iii)** Provisões Trabalhistas e **(iv)** Encargos Sociais. No mês de setembro, a rubrica registrou saldo de R\$ 416 mil, retração de R\$ 10,9 mil, conforme composição abaixo:

(-) Despesas com Pessoal (R\$)	jul/24	ago/24	set/24	Varição (\$)	Varição (%)
Salários e ordenados	179.954	200.668	208.408	7.740	4%
Benefícios	98.047	84.588	80.602	-3.985	-5%
Provisões trabalhistas	17.860	62.586	54.938	-7.648	-12%
Encargos sociais	68.076	79.799	72.714	-7.085	-9%
Total	363.937	427.640	416.662	-10.979	-3%

A diminuição nas despesas com pessoal reflete os menores gastos com plano de saúde e apropriações das provisões trabalhistas legais, não ficando totalmente elucidado sua causa, de modo que a Recuperanda foi questionada.

3.4. Despesas Operacionais

No mês de setembro, as despesas operacionais registraram saldo de R\$ 2 milhões, apresentando majoração de R\$ 36 mil (2%). A composição do grupo é evidenciada a seguir:

(-) Despesas Operacionais (R\$)	jul/24	ago/24	set/24	Varição (\$)	Varição (%)
Serviços de terceiros	933.694	874.642	891.089	16.448	2%
Ocupação e utilidades	122.548	96.595	118.484	21.889	23%
Despesas gerais	28.858	24.601	36.397	11.797	48%
Despesas com vendas	1.038.366	1.003.337	982.790	-20.547	-2%
Depreciações e amortizações	16.032	15.947	16.133	186	1%
Despesas indedutíveis	13.520	8.379	15.263	6.883	82%
Total	2.153.018	2.023.501	2.060.157	36.656	2%

O crescimento da rubrica está relacionado aos maiores gastos com combustível e materiais de laboratório.

3.5. Resultado Financeiro

No período, o resultado financeiro da Raiola apresentou melhora de R\$ 153 mil, em virtude dos menores juros com empréstimos e desconto de duplicatas.



A Administração Judicial questionou a empresa sobre as taxas médias praticadas nas operações com os fundos e aguarda retorno.

3.6. Resultado Líquido

A Recuperanda exprimiu prejuízos de R\$ 1,4 milhões em setembro, destacados no gráfico a seguir:

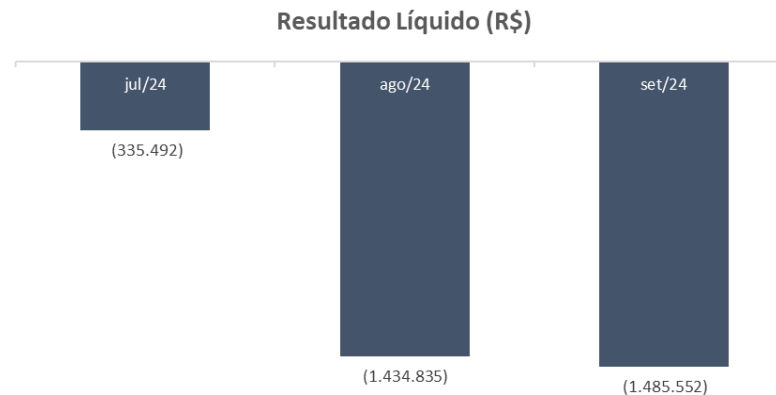

Enquanto as vendas diminuíram, custos e despesas operacionais registraram crescimento, refletindo no aumento do resultado líquido negativo.

D. ATIVO (PAVI)

Balço Patrimonial - Ativo				
Pavi	N.E.	jul/24	ago/24	set/24
Ativo Circulante		3.821.266	3.821.266	3.821.096
Disponibilidades	1.1	300	300	130
Adiantamentos a sócios		-	-	-
Estoque	1.2	3.820.966	3.820.966	3.820.966
Ativo Não Circulante		1.720.150	1.720.150	1.720.150
Créditos com terceiros	1.3	1.570.150	1.570.150	1.570.150
Imobilizado		150.000	150.000	150.000
Total		5.541.416	5.541.416	5.541.246

Notas Explicativas (“N.E.”)

1.1. Disponibilidades

Em setembro, a rubrica registrou o resgate de R\$ 169,69 do saldo de aplicação financeira, destinado ao pagamento de despesas com cartórios para a atualização de registros dos imóveis da empresa.

1.2. Estoque

A rubrica é composta por imóveis que juntos contabilizam a quantia de R\$ 3,8 milhões, cuja composição segue discriminada na tabela a seguir:

IMÓVEIS EM ESTOQUE - ATIVO CIRCULANTE	
Descrição imóvel	Valor aquisição (R\$)
Rua Oscar Horta,146/148	233.904
Rua Oscar Horta,138	222.765
Rua Oscar Horta,132	210.000
Rua Oscar Horta,130	127.128
Rua Dom Bosco, 279	222.765
Rua Dom Bosco,289	50.000
Rua da Mooca, 517/521	59.404
Rua Dom Bosco, 297	40.000
Rua Dom Bosco, 293	45.000
Rua Dom Bosco, 307	70.000
Rua Dom Bosco,301	70.000
Complexo Rua Coronel Cin	2.470.000
Total	3.820.966

A conta não apresenta movimentação desde novembro/2023.

1.3. Créditos com Terceiros

A rubrica refere-se a montantes devidos à empresa Raiola por serviços prestados, vendas realizadas, empréstimos concedidos ou outros acordos comerciais, sem apresentar variação desde janeiro/2024.

E. PASSIVO (PAVI)

Balço Patrimonial - Passivo				
Pavi	N.E.	jun/24	jul/24	ago/24
Passivo Circulante		50.884	50.884	50.884
Empréstimos e Financiamentos	2.1	50.884	50.884	50.884
Fornecedores		-	-	-
Obrigações Fiscais		-	-	-
Obrigações Trabalhistas		-	-	-
Patrimônio Líquido		5.534.928	5.534.928	5.534.928
Capital Social		70.000	70.000	70.000
Reservas de Lucros		5.464.928	5.464.928	5.464.928
Lucro do Exercício		-	-	-
Total		5.585.811	5.585.811	5.585.811

2.1 Empréstimos e Financiamentos

A Pavi Empreendimentos possui saldo de R\$ 50,8 mil a título de empréstimos alocados junto ao Bradesco, e não apresenta variação desde abril/2024.

F. DEMONSTRAÇÃO DO RESULTADO DO EXERCÍCIO

Demonstrativo de Resultado do Exercício (R\$)	Mensal	Mensal	Mensal
Pavi	jul/24	ago/24	set/24
Receita Bruta	-	-	-
(-) Dedução Receita Bruta			
Receita Líquida	-	-	-
(-) CPV			
Lucro Bruto	-	-	(170)
(-) Despesas com pessoal	-	-	-
(-) Despesas Administrativas	-	-	(170)
EBITDA	-	-	-
<i>Margem EBITDA (%)</i>	-	-	-
(-) Despesas Financeiras	-	-	-
(+) Receitas Financeiras	-	-	-
Resultado antes de IR/CSLL	-	-	-
Resultado Líquido	-	-	(170)

Em setembro, a Pavi registrou despesa de R\$ 169,69 com cartório para a atualização de registro dos imóveis da empresa.

7. OBRIGAÇÕES ASSUMIDAS NO PLANO DE RECUPERAÇÃO JUDICIAL

7.1.CONDIÇÕES DE PAGAMENTO

- Os planos de recuperação judicial apresentados pelas empresas ‘*Irmãos Raiola & Cia. Ltda*’ e ‘*Pavi Administração e Empreendimentos Ltda*’ foram homologados em **09 de setembro 2024** (fls. 6308/6312), e preveem a seguinte forma de pagamento:

Classe	Subclasse	Carência	Prazo de Pagamento	Period. Dos Pagamentos	Valor (R\$) Real	Valor (\$) Dólar	Valor (€) Euro	Deságio	Valor após deságio (R\$) Real	Valor após deságio (\$) Dólar	Valor após deságio (€) Euro	Correção Monetária	Observações
Trabalhista	Crédito Limitado até 5 Salários mínimos por Credor	-	30 dias	-	10.847	-	-	-	10.847	-	-	-	A partir da homologação do Plano serão pagos eventuais saldos de Credores Trabalhistas até o limite de 5 (cinco) salários-mínimos por trabalhador.
	Acima de 5 Salários mínimos por Credor, até 150 Salários mínimos	-	12 meses	-	-	-	-	-	-	-	-	TR + 1,00% a.a. limitado, na soma, a 3,00% a.a.	Pagamento em até 1 ano da data da publicação da decisão de homologação do Plano de Recuperação Judicial, e no caso de novas habilitações e/ou majorações de valores na classe, deve-se considerar prazo de 1 ano para a quitação, contando da data da sentença judicial que determinar a habilitação e/ou majoração do crédito.
	Acima de 150 Salários Mínimos por Credor	23 meses	15 anos	Anual	-	-	-	80%	-	-	-	TR + 1,00% a.a. limitado, na soma, a 3,00% a.a.	Nenhum pagamento será realizado nos 23 (vinte e três) primeiros meses contados da publicação da homologação do Plano de Recuperação Judicial.
Quirografarios	Até 3 mil reais por credor	23 meses	-	Parcela única	11.295	-	-	-	11.295	-	-	TR + 1,00% a.a. limitado, na soma, a 3,00% a.a.	O pagamento será realizado de forma integral no dia 15 (quinze) do mês subsequente ao término do período de carência previsto no item a). Este valor poderá ser estendido aos demais credores que, mesmo tendo crédito superior ao valor de BRL 3.000,00 (três mil reais) aceitem liquidar seus créditos por este valor, dando-se a quitação do saldo remanescente.
	Acima de 3 mil reais por credor	23 meses	15 anos	Anual	36.056.003	2.219.522	204.410	80%	7.211.201	443.904	40.882	TR + 1,00% a.a. limitado, na soma, a 3,00% a.a.	Se valor do crédito for BRL 10.000,00 (dez mil reais), ao aplicar o deságio, o valor devido passaria a ser de BRL 2.000,00 (dois mil reais), no entanto, esta cláusula garantirá o pagamento mínimo de BRL 3.000,00 (três mil reais). Se valor do crédito for BRL 100.000,00 (cem mil reais), o valor a receber, após a aplicação do deságio, será de BRL 20.000,00 (vinte mil reais).
ME/EPP	Até 5 mil por credor	23 meses	-	Parcela única	21.211	-	-	-	21.211	-	-	TR + 1,00% a.a. limitado, na soma, a 3,00% a.a.	O pagamento será realizado de forma integral no dia 15 (quinze) do mês subsequente ao término do período de carência previsto no item a). Este valor poderá ser estendido aos demais credores que, mesmo tendo crédito superior ao valor de BRL 5.000,00 (cinco mil reais) aceitem liquidar seus créditos por este valor, dando-se a quitação do saldo remanescente.
	Acima de 5 mil por credor	23 meses	4 anos	Anual	176.369	-	-	50%	88.184	-	-	TR + 1,00% a.a. limitado, na soma, a 3,00% a.a.	Se valor do crédito for BRL 8.000,00 (oito mil reais), ao aplicar o deságio, o valor devido passaria a ser de BRL 4.000,00 (quatro mil reais), no entanto, esta cláusula garantirá o pagamento mínimo de BRL 5.000,00 (cinco mil reais). Se valor do crédito for BRL 100.000,00 (cem mil reais), o valor a receber, após a aplicação do deságio, será de BRL 50.000,00 (cinquenta mil reais).
Total					36.275.723	2.219.522	204.410		7.342.737	443.904	40.882		

- De acordo com a cláusula 5.4 do Plano de Recuperação Judicial homologado, os credores deverão fornecer via correspondência eletrônica para o e-mail rj@raiola.com.br, com confirmação de entrega e de leitura, seus dados bancários para fim de pagamento das parcelas em, no máximo, **30 (trinta) dias corridos** antes do pagamento da parcela, caso contrário, tal recurso ficará disponibilizado em tesouraria da empresa para retirada por pessoa qualificada para tal junto aos autos.

7.2.CUMPRIMENTO DO PLANO

- Em relação ao acompanhamento do cumprimento do plano de recuperação judicial da Raiola, homologado em 09/09/2024, constatou-se, na competência de outubro de 2024, a necessidade de pagamento das verbas salariais trabalhistas de até 5 salários-mínimos, no prazo de 30 (trinta) dias a contar da Homologação do Plano.
- A Administração Judicial indagou a Recuperanda sobre a ocorrência de pagamentos na subclasse trabalhista e solicitou o envio dos comprovantes correspondentes. A Recuperanda realizou os pagamentos em **23/10/2024**, cujos valores foram ratificados pelos comprovantes disponibilizados, abrangendo a quitação integral dos montantes inclusos na Classe Trabalhista, totalizando R\$ 10.847 mil. Os detalhes acerca dos pagamentos realizados podem ser verificados na tabela abaixo:

Credor	Valor pago	Classe	Data de Pagamento
FUITHERANDRE TEIXEIRA	R\$ 2.488,13	Trabalhista	
NELSON DA COSTA ALMEIDA JUNIOR	R\$ 2.114,13	Trabalhista	
EDMILSON MARÇAL MALAQUIAS	R\$ 2.136,39	Trabalhista	23/10/2024
ROGERIO FREITAS DE SOUZA	R\$ 2.147,24	Trabalhista	
FRANCISCO CLAUDEMIR CUNHA MONTE	R\$ 1.960,62	Trabalhista	
Total	R\$ 10.846,51		

➤ As informações sobre o cumprimento do Plano de Recuperação Judicial do Grupo Recuperando Raiola estão disponíveis na tabela e nos gráficos abaixo:

Classe	Subclasse	Carência	Prazo de Pagamento	Períod. Dos Pagamentos	Valor (R\$) Real	Valor (\$) Dólar	Valor (€) Euro	Deságio	Valor após deságio (R\$) Real	Valor após deságio (\$) Dólar	Valor após deságio (€) Euro	Correção Monetária	Início dos Pagamentos	Fim dos pagamentos	Pago	Em atraso	Em aberto (R\$) Real	Em aberto (\$) Dólar	Em aberto (€) Euro
Trabalhistas	Crédito Limitado até 5 Salários mínimos por Credor	-	30 dias	-	10.847	-	-	-	10.847	-	-	-	09/09/2024	09/10/2024	10.847	-	-	-	-
	Acima de 5 Salários mínimos por Credor, até 150 Salários mínimos	-	12 meses	-	-	-	-	-	-	-	-	TR + 1,00% a.a. limitado, na soma, a 3,00% a.a.	09/09/2025	09/09/2026	-	-	-	-	
	Acima de 150 Salários Mínimos por Credor	23 meses	15 anos	Anual	-	-	-	80%	-	-	-	TR + 1,00% a.a. limitado, na soma, a 3,00% a.a.	09/08/2026	09/09/2041	-	-	-	-	
Quirografários	Até 3 mil reais por credor	23 meses	-	Parcela única	11.295	-	-	-	11.295	-	-	TR + 1,00% a.a. limitado, na soma, a 3,00% a.a.	09/08/2026	09/09/2026	-	-	11.295	-	-
	Acima de 3 mil reais por credor	23 meses	15 anos	Anual	36.056.003	2.219.522	204.410	80%	7.211.201	443.904	40.882	TR + 1,00% a.a. limitado, na soma, a 3,00% a.a.	09/08/2026	09/09/2041	-	-	7.211.201	443.904	40.882
ME/EPP	Até 5 mil por credor	23 meses	-	Parcela única	21.211	-	-	-	21.211	-	-	TR + 1,00% a.a. limitado, na soma, a 3,00% a.a.	09/08/2026	09/09/2026	-	-	21.211	-	-
	Acima de 5 mil por credor	23 meses	4 anos	Anual	176.369	-	-	50%	88.184	-	-	TR + 1,00% a.a. limitado, na soma, a 3,00% a.a.	09/08/2026	09/09/2041	-	-	88.184	-	-
Total					36.275.723	2.219.522	204.410		7.342.737	443.904	40.882				10.847	-	7.331.890	443.904	40.882

Classe I - Trabalhistas

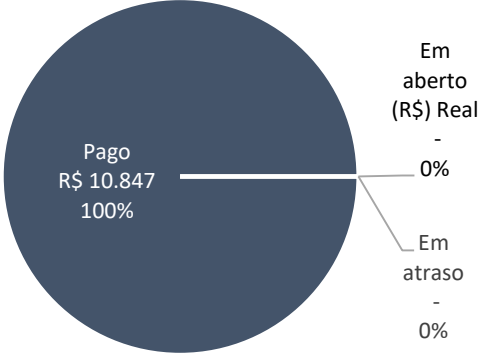

Classe III - Quirografários

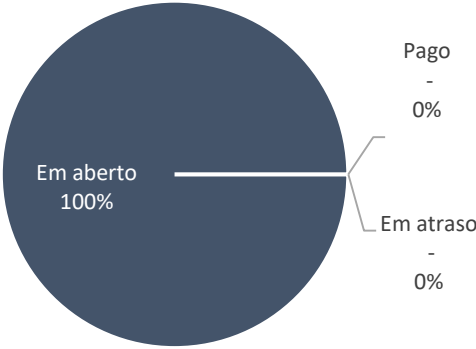

Classe IV

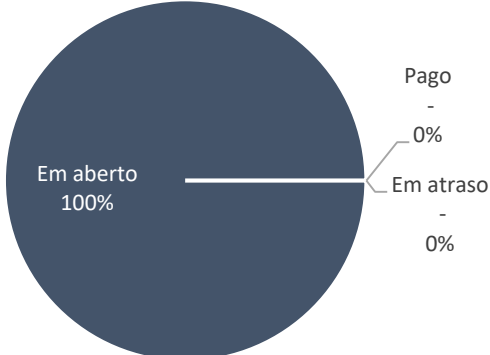

Resumo Geral

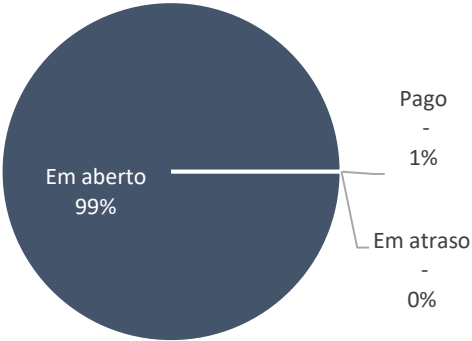

Cumprimento do Plano

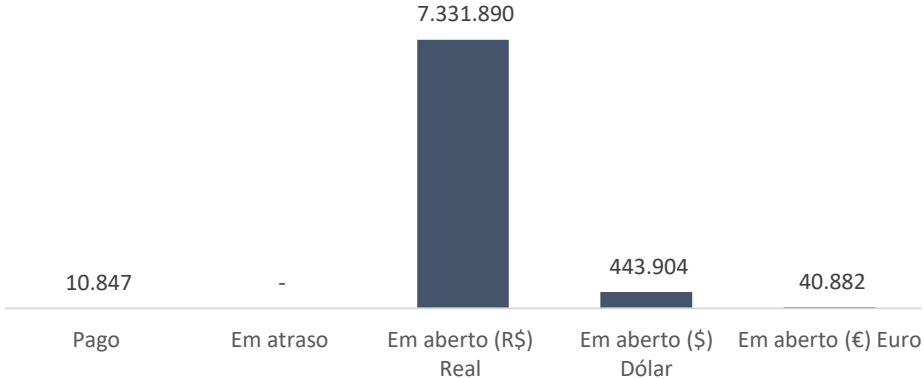

8. DA FISCALIZAÇÃO DAS ATIVIDADES DAS RECUPERANDAS – VISTORIAS NOS ESTABELECIMENTOS

No dia 19 de novembro de 2024, o representante da Administradora Judicial, Sr. Everson Fraga, realizou a vistoria *in loco* no estabelecimento da Recuperanda Irmãos Raiola & Cia. Ltda., localizado à Rua Oscar Horta, nº 120/146, Mooca, São Paulo/SP, CEP 03105-110, onde estão concentradas as atividades de produção, embalagem, estocagem, distribuição, controle de qualidade, administração, financeiras, comerciais e de recursos humanos, da Recuperanda Irmãos Raiola & Cia. Ltda., bem como as atividades da Recuperanda Pavi Administração e Empreendimentos Ltda., oportunidade em que constatou o pleno exercício da atividade empresarial, consoante demonstram os registros fotográficos a seguir.

Registre-se, por oportuno, que no imóvel onde está formalmente sediada a Recuperanda Pavi Administração e Empreendimentos Ltda., sito à Rua da Mooca, nº 517/521, não é exercida qualquer atividade.

No que tange as vistorias das unidades localizadas em Itajaí/SC e Santa Terezinha de Itaipu/PR, estas foram realizadas de maneira remota em 26 de novembro de 2024 estando nas mesmas condições informadas no relatório anterior.

➤ SEDE







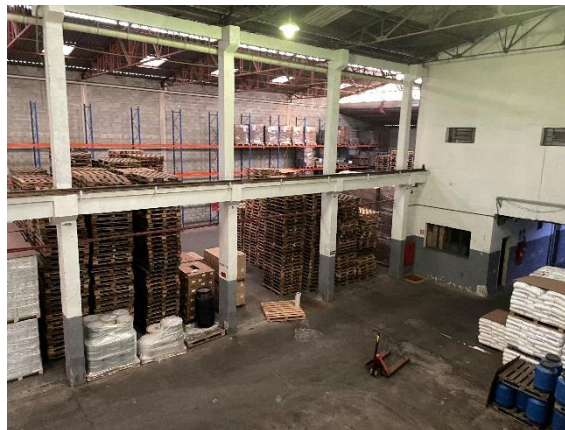

➤ UNIDADE PARANÁ

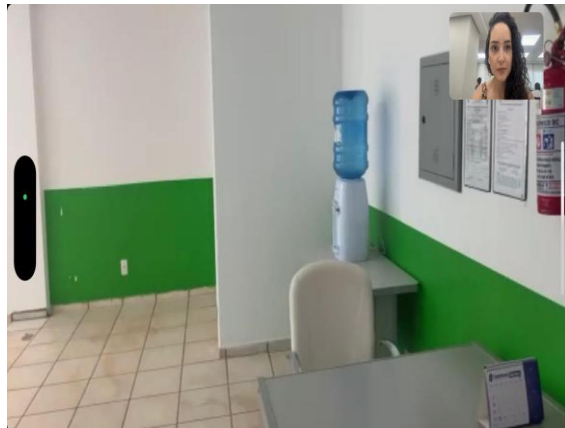
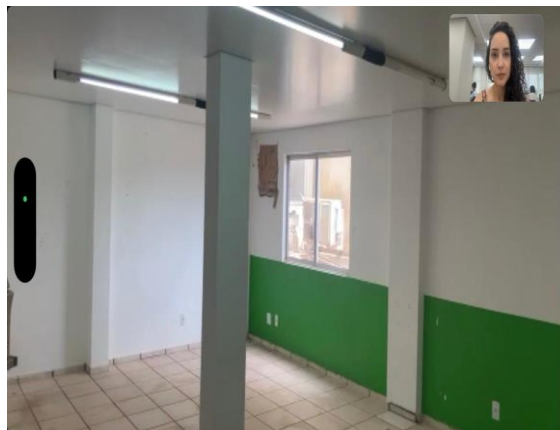

➤ UNIDADE SANTA CATARINA

