

**EXCELENTÍSSIMO SENHOR DOUTOR JUIZ DE DIREITO DA 1ª VARA
EMPRESARIAL DA COMARCA DE BELO HORIZONTE – MG**

Processo nº 5021865-45.2024.8.13.0024

Recuperação Judicial

AJ RUIZ CONSULTORIA EMPRESARIAL S.A., administradora judicial nomeada nos autos da RECUPERAÇÃO JUDICIAL distribuída por **CARDIESEL LTDA.** e **OUTRAS** (“Grupo VDL” ou “Recuperandas”), vem respeitosamente à presença de V. Excelência, em atenção ao disposto no artigo 22, II, alíneas “a” e “c” da Lei nº 11.101/2005, apresentar o anexo **Relatório Mensal de Atividades das Recuperandas** com a análise dos dados contábeis e financeiros relativos ao mês de junho de 2024, bem como informações relativas às atividades das devedoras.

Termos em que
Pede deferimento.

São Paulo p/ Belo Horizonte, 30 de agosto de 2024.

JOICÉ RUIZ BERNIER
OAB/SP 126.769

LUIS EDUARDO M. RUIZ
OAB/SP 317.547

RELATÓRIO MENSAL DE ATIVIDADES



Processo nº 5021865-45.2024.8.13.0024

1ª Vara Empresarial da Comarca de Belo Horizonte/MG

INTRODUÇÃO

O Relatório Mensal de Atividades (“RMA”) de VDL Participações Ltda. (“Grupo VDL”) compreende:

- (i) o cronograma processual com as informações relativas às datas de ocorrências dos principais eventos da Recuperação Judicial;
- (ii) a estrutura societária do grupo;
- (iii) a posição do passivo concursal das Recuperandas;
- (iv) a composição do passivo tributário;
- (v) a posição do quadro de empregados das Recuperandas; e
- (vi) a análise dos dados contábeis e das informações financeiras apuradas de junho de 2024.

As informações analisadas neste relatório foram apresentadas à “AJ Ruiz” pelas Recuperandas na forma do art. 52, IV, da Lei nº 11.101/05, respondendo estas últimas por sua conformidade e genuinidade.

Ademais, esclarece a Administradora Judicial que o presente pedido de Recuperação Judicial foi apresentado em 29/01/2024 pelo Grupo VDL, composto por 22 (vinte e duas) empresas no polo ativo da demanda, o qual foi requerido em **consolidação processual**, nos termos do artigo 69-G, da Lei 11.101/2005.

Por essa razão, as análises contábeis de cada uma das empresas em Recuperação Judicial são apresentadas de forma individualizada neste relatório.

ASPECTOS GERAIS DA RECUPERAÇÃO JUDICIAL DO GRUPO VDL

1. CALENDÁRIO PROCESSUAL

RECUPERAÇÃO JUDICIAL – GRUPO VDL – Processo nº 5021865-45.2024.8.13.0024		
DATA	EVENTO	LEI 11.101/05
29/01/2024	Distribuição do pedido de RJ	-
01/02/2024	Deferimento do Processamento RJ (ID. 10160598530)	Art. 52
05/02/2024	Publicação da decisão de Deferimento do Processamento da RJ (DJE de 02/02/2024)	-
05/02/2024	Termo de Compromisso da Administradora Judicial (ID. 10165769711)	Art. 33
05/03/2024	Publicação do Edital de Convocação de Credores (DJE de 04/03/2024 – ID. 10181141998)	Art. 52 § 1º
13/03/2024	Publicação do Edital de Convocação de Credores (Diário de Terceiros – ID. 10189587214)	
01/04/2024	Prazo para apresentação das Habilitações/Divergências administrativas (15 dias da publicação do Edital de Convocação de Credores)	Art. 7º § 1º
05/04/2024	Prazo fatal para apresentação do Plano de Recuperação Judicial (60 dias da publicação da decisão de deferimento do processamento da RJ) – PRJ apresentado em 01/04/2024 no ID. 10199366840	Art. 53
16/05/2024	Prazo para apresentação da Relação de Credores do AJ (45 dias do término do prazo para apresentação das habilitações/divergências administrativas)	Art. 7º § 2º
-	Publicação do Edital – Aviso do Plano de Recuperação Judicial e Lista de Credores AJ	Art. 7º, II e Art. 53
-	Prazo fatal para apresentação das Impugnações Judiciais – 10 dias da publicação do Edital – PRJ e Lista de Credores AJ	Art. 8º
04/07/2024	Prazo para realização da AGC (150 dias da publicação do deferimento do processamento da RJ)	Art. 56 § 1º
-	Publicação do Edital – Convocação AGC	Art. 36
-	Assembleia Geral de Credores – 1ª Convocação	Art. 37
-	Assembleia Geral de Credores – 2ª Convocação	Art. 37
04/06/2024	Encerramento do <i>stay period</i> (dia útil seguinte ao 120º dia da publicação da decisão de deferimento do processamento da RJ, descontados os 60 dias concedidos na ação cautelar antecedente) para as Recuperandas Cardiesel Ltda., Autosete Veículos e Peças Ltda., Vadiesel Vale do Aço Diesel Ltda., Valadares Diesel Ltda., Calisto Diesel e Veículos Ltda. e Montes Claros Diesel S.A.	Art. 6º § 4º c/c Art. 20-B, § 3º
03/08/2024	Encerramento do <i>stay period</i> (dia útil seguinte ao 180º dia da publicação da decisão de deferimento do processamento da RJ) para as Recuperandas Rede Mineira de Pneus S.A., Celta Participações Ltda., Vectra Participações Ltda., Opala Participações S.A, Corsa Participações Ltda., VDL Siderurgia Ltda., Siderúrgica Itabirito Ltda., Posto do Jairo Ltda., VDL Participações Ltda., Lessa Participações Ltda., Capital Participações S.A, Cardoso Participações Ltda., Flávia Incorporadora de Imóveis Ltda., Horizonte Têxtil Ltda., Interage – Gestão de Crédito e Cobrança S.A. e Pool Participações S.A.	Art. 6º § 4º
-	Homologação do plano de recuperação judicial	Art. 58

2. ESTRUTURA SOCIETÁRIA

O polo ativo da Recuperação Judicial é composto por 22 (vinte e duas) empresas do Grupo VDL que exercem diferentes tipos de atividades econômicas, sendo os principais ramos de atuação de cada sociedade os seguintes:

Empresa	Holding	Venda de automóvel	Venda de Outros Bens	Têxtil	Siderurgia	Fomento Mercantil
Cardiesel Ltda.		X				
Autosete Veículos e Peças Ltda.		X				
Vadiesel Vale do Aço Diesel Ltda.		X				
Valadares Diesel Ltda.		X				
Calisto Diesel e Veículos Ltda.		X				
Montes Claros Diesel S.A.		X				
Rede Mineira de Pneus S.A.			X			
Pool Participações S.A.	X					
Celta Participações Ltda.	X					
Vectra Participações Ltda.	X					
Opala Participações S.A.	X					
Corsa Participações Ltda.	X					
VDL Siderurgia Ltda.					X	
Siderúrgica Itabirito Ltda.					X	
Posto do Jairo Ltda.			X			
VDL Participações Ltda.	X					
Lessa Participações Ltda.	X					
Capital Participações S.A.	X					
Cardoso Participações Ltda.	X					
Flávia Incorporadora de Imóveis Ltda.			X			
Horizonte Têxtil Ltda.				X		
Interage – Gestão de Crédito e Cobrança S.A.	X					X

Conforme informações das Recuperandas,¹ seis das empresas em Recuperação Judicial não estão em atividades no momento. Há, além disso, outras empresas do Grupo VDL que não integram a Recuperação Judicial. A seguir, apresenta-se os organogramas societários do Grupo VDL:²

Legenda	
	Holdings
	Ativas
	Inativas

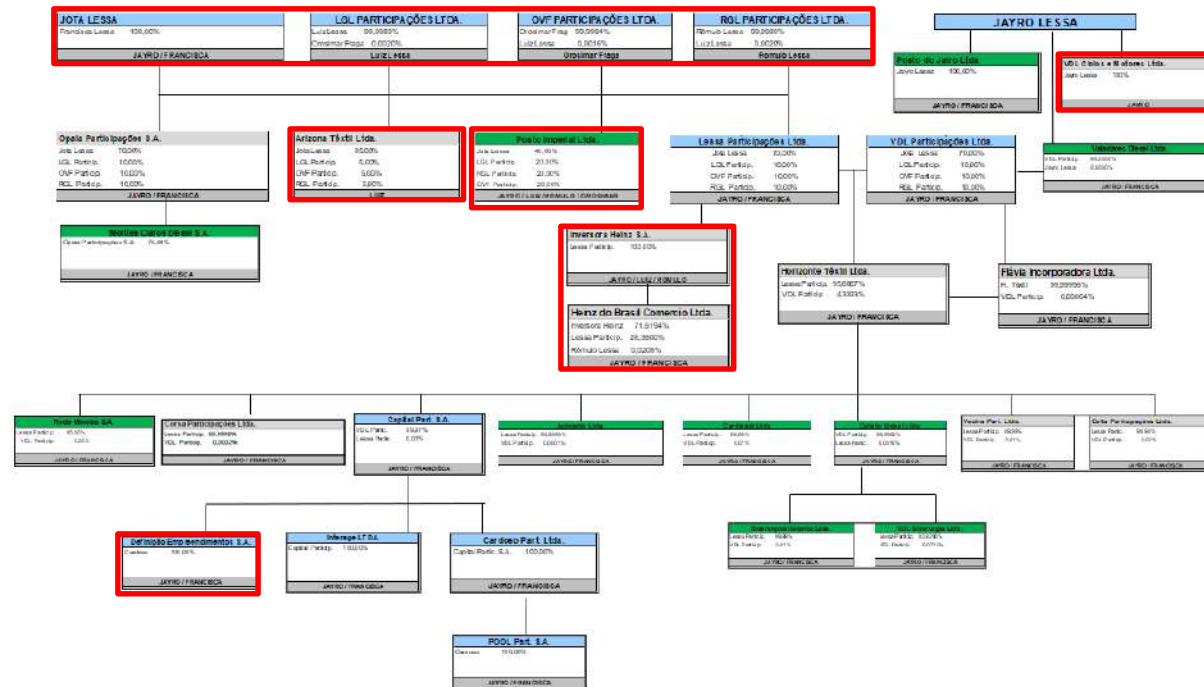

¹ As informações societárias e acerca das atividades das empresas foram prestadas diretamente pelas Recuperandas. Entretanto, faz-se referência ao quanto apontado por esta auxiliar nos tópicos das análises contábeis e de fiscalização das atividades, a seguir.

² As empresas destacadas em vermelho **não** integram o polo ativo da recuperação judicial

A esse respeito, necessário à Administradora Judicial pontuar que as empresas VDL Participações Ltda. e Lessa Participações Ltda. são *holdings* do Grupo, mas **não são sociedades empresárias legalmente constituídas**, estando organizadas apenas na forma de sociedades simples, conforme demonstram seus documentos de constituição (IDs. 10158015699 e 10158015702).

ESPAÇO INTENCIONALMENTE EM BRANCO

3. PASSIVO CONCURSAL

O passivo concursal do Grupo VDL, após a verificação administrativa dos créditos e apresentação da Relação de Credores pela Administradora Judicial, possui a seguinte composição:

Recuperanda (R\$)	Classe I		Classe II		Classe III		Classe IV		Total	
	Crédito	Nº Credores	Crédito	Nº Credores	Crédito	Nº Credores	Crédito	Nº Credores	Crédito	Nº Credores
Autosete Veículos e Peças Ltda	5.769.038	49	59.849.910	3	48.679.654	24	23.942	12	114.322.543	88
Calisto Diesel de Veículos Ltda	19.050.323	25	59.849.910	3	189.027.950	19	1.994	4	267.930.177	51
Capital Participações Ltda	-	-	59.849.910	3	-	-	-	-	59.849.910	3
Cardiesel Ltda	26.504.994	141	59.917.162	4	262.865.022	54	136.320	45	349.423.498	244
Cardoso Participações S/A	193.918	5	59.849.910	3	3.917	2	-	-	60.047.745	10
Celta Participações Ltda	18.882.711	2	59.849.910	3	188.960.704	3	-	-	267.693.325	8
Corsa Participações Ltda	6.435.397	2	59.849.910	3	188.957.182	3	227	1	255.242.716	9
Flávia Incorporadora Ltda	-	-	59.849.910	3	-	-	-	-	59.849.910	3
Horizonte Têxtil Ltda	20.487.645	6	59.849.910	3	248.189.298	10	120	1	328.526.973	20
Lessa Participações Ltda	14.024.614	1	59.849.910	3	148.156.644	2	-	-	222.031.168	6
Montes Claros Diesel Ltda	829.582	51	59.849.910	3	4.498.017	24	10.824	14	65.188.333	92
Opala Participações S/A	4.858.097	1	59.849.910	3	48.584.494	2	-	-	113.292.502	6
Pool Participações S/A	-	-	59.849.910	3	-	-	-	-	59.849.910	3
Posto Jairo Ltda	64.384	2	59.849.910	3	1.310	2	-	-	59.915.604	7
Rede Mineira de Pneus S/A	11.087	11	59.849.910	3	51.080	2	347	2	59.912.424	18
Siderurgia Itabirito Ltda	2.525.620	13	60.725.410	5	33.409.617	151	7.319.566	144	103.980.213	313
Vadiesel Aço Diesel Ltda	19.263.193	43	59.849.910	3	189.138.273	29	90.233	27	268.341.608	102
Valadares Diesel Ltda	19.264.474	52	59.849.910	3	189.084.058	24	44.372	17	268.242.815	96
VDL Participações Ltda	18.882.711	2	59.849.910	3	219.806.041	3	-	-	298.538.662	8
VDL Siderurgia Ltda	19.924.182	5	59.849.910	3	236.645.544	7	-	-	316.419.636	15
Vectra Participações Ltda	18.882.711	2	59.849.910	3	188.960.704	3	-	-	267.693.325	8
Total	215.854.681	413	1.257.790.866	66	2.385.019.510	364	7.627.944	267	3.866.293.001	1.110

Vale destacar, conforme informado pela Administração Judicial em petição de ID. 10229579331, não foi apurada a existência de qualquer passivo concursal em relação à Recuperanda Interage – Gestão de Crédito e Cobrança S.A.

4. PASSIVO TRIBUTÁRIO

O passivo tributário é dividido entre 20 empresas do Grupo VDL, no valor de R\$ 322,1 milhões para junho, cujo saldo mais relevante encontra-se nos tributos de âmbito federal, conforme evidencia a tabela abaixo:

Recuperanda	Municipal	Estadual	Federal	Total
Autosete	2.756	-	242.852	245.608
Calisto Diesel	824	15.535	221.787	238.146
Cardiesel	545.989	12.241.724	46.463.276	59.250.989
Cardoso	3.292.649	-	70.868	3.363.517
Flavia Incorp. Imóveis	-	-	8.929.348	8.929.348
Katia	-	-	9.670.558	9.670.558
Montes Claros	144.354	-	11.003.490	11.147.844
Posto do Jairo	-	92.507	388.620	481.127
Rede Mineira	12.205	-	74.019	86.224
Uberlandia	-	-	2.388.738	2.388.738
Vadiesel	38.159	16.855	2.371.560	2.426.574
Horizonte Têxtil	-	974.037	150.641	1.124.678
Siderurgica Itabarito	-	2.502.620	424.875	2.927.495
VDL Siderurgia	-	1.444.773	15.346.301	16.791.074
Posto Imperial	-	-	275.665	275.665
Milenio Participações LTDA	-	-	492.980	492.980
Valadares	94.290	123.169	30.671.052	30.888.511
VDL Fomento Mercantil	-	-	92.120.492	92.120.492
VDL Participações LTDA	352.257	-	-	352.257
Vectra	939.030	34.095.132	53.871.212	88.905.374
Total	5.422.513	51.506.352	275.178.334	332.107.199

Do total do passivo tributário, cerca de R\$ 47 milhões encontram-se parcelados, R\$ 8,9 milhões estão em atraso, e o restante (R\$ 276,1 milhões), referem-se a tributos em discussão:

Situação dos Tributos (R\$)

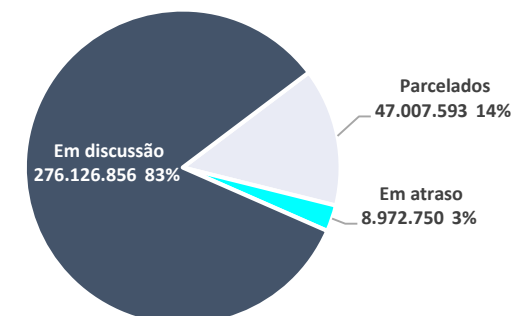

Os “**Tributos em Discussão**”, rubrica de maior valor registrado, apresentam saldos referentes a IPTU, TFAMG-FEAM, ICMS, IPVA, IRRF, PIS E COFINS, CSRF, IOF, IP, COFINS, PERD COMP, IRPJ e CSLL.

Já os “**Tributos em Atraso**” são compostos, majoritariamente, por INSS (R\$ 3 milhões), ICMS (R\$ 2,4 milhões), e IPTU (R\$ 1,7 milhões).

Os parcelamentos são compostos, sobretudo, por outros tributos, como é descrito no gráfico abaixo:

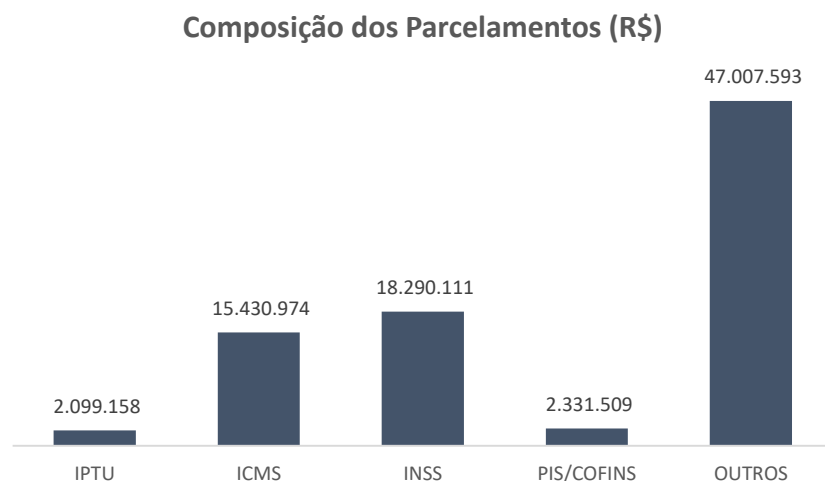

A Administração Judicial questionou a real situação dos parcelamentos, assim como o motivo de haver tributos registrados como “Em Discussão”.

Em reposta, a Recuperanda informou que são débitos que estão em cobrança e sendo analisados para regularização.

O Grupo disponibilizou também as tabelas abaixo, as quais mostram a real situação do passivo fiscal, ofertando as seguintes explicações:

Empresa	Tributos	Parcelados	Em atraso	Em discussão	Total	Saldo contabilizado	Saldo não contabilizado
CARDIESEL	IPTU/ISS	505.422,22	40.566,97	-	545.989,19	545.989,19	-
CARDOSO	IPTU	1.593.735,64	1.698.913,60	-	3.292.649,24	3.292.649,24	-
CALISTO DIESEL	ISS	-	824	-	824	824	-
REDE MINEIRA	ISS	-	12.205	-	12.205	12.205	-
AUTOSETE	ISS	-	2.756	-	2.756	2.756	-
VALADARES	ISS	-	94.290	-	94.290	94.290	-
MONTES CLAROS	ISS	-	144.354	-	144.354	144.354	-
VADIESEL	ISS/MUREA	7.499	30.660	-	38.159	38.159	-
VECTRA (Goias)	IPTU	-	-	939.030,31	939.030,31	-	939.030,31
VDL PARTICIPAÇÕES LTDA	IPTU	-	-	352.256,83	352.256,83	-	352.256,83
Municipal		2.106.657	2.024.569	1.291.287	5.422.513	4.131.226	1.291.287

Empresa	Tributos	Parcelados	Em atraso	Em discussão	Total	Saldo contabilizado	Saldo não contabilizado
CALISTO DIESEL	ICMS	15.534,78	-	-	15.534,78	15.534,78	-
CARDIESEL	ICMS	9.935.304,50	2.306.419,43	-	12.241.723,93	12.241.723,93	-
POSTO DO JAIRO	TFAMG-IBAMA-SEMAD	92.507	-	-	92.507	92.507	-
SIDERURGICA ITABARITO	ICMS	2.502.619,63	-	-	2.502.619,63	2.502.619,63	-
HORIZONTE TÊXTIL	ICMS	899.568,28	51.898,17	-	951.466,45	899.568,28	51.898,17
HORIZONTE TÊXTIL	TFAMG-FEAM	-	-	22.571	22.571	-	22.571
VDL SIDERURGIA	TFAMG-FEAM	-	-	46.129	46.129	-	46.129
VDL SIDERURGIA	ICMS	1.398.643,75	-	-	1.398.643,75	1.398.643,75	-
VADIESEL	ICMS	16.855,20	-	-	16.855,20	16.855,20	-
VECTRA (Goias)	ICMS	662.447,97	-	33.404.060,21	34.066.508,18	25.375.063,29	8.691.444,89
VECTRA (Goias)	IPVA	-	-	28.624	28.624	-	28.624
VALADARES	ICMS	-	123.169,14	-	123.169,14	123.169,14	-
Estadual		15.523.481	2.481.487	33.501.384	51.506.352	42.665.685	8.840.667

Empresa	Tributos	Parcelados	Em atraso	Em discussão	Total	Saldo contabilizado	Saldo não contabilizado
AUTOSETE	IRRF / CSRF	-	-	7.707	7.707	-	7.707
AUTOSETE	INSS	-	204.373,62	-	204.373,62	204.373,62	-
AUTOSETE	PIS	-	5.593	-	5.593	5.593	-
AUTOSETE	COFINS	-	25.179	-	25.179	25.179	-
CALISTO DIESEL	INSS	48.104,94	120.321,27	-	168.426,21	168.426,21	-
CALISTO DIESEL	PIS	-	9.456	-	9.456	9.456	-
CALISTO DIESEL	COFINS	-	43.905	-	43.905	43.905	-
CARDIESEL	COFINS	231.572	597.039	-	828.611	828.611	-
CARDIESEL	INSS	7.830.870,01	1.462.164,17	-	9.293.034,18	9.293.034,18	-
CARDIESEL	PIS	38.179	117.460	-	155.639	155.639	-
CARDIESEL	PIS E COFINS	512.274,07	-	129.613,24	641.887,31	512.274,07	129.613,24
CARDIESEL	IRRF/CSRF - RFB	-	-	126.964	126.964	-	126.964
CARDIESEL	CSRF - RFB	-	-	11.280	11.280	-	11.280
CARDIESEL	IRRF/CSRF/PIS/COFINS	147.256	-	35.421	182.677	147.256	35.421
CARDIESEL	IOF - PGFN - 2013/2014/2015	-	-	35.223,185	35.223,185	32.433,403	2.789,782
CARDOSO	IRPJ	2.869	-	-	2.869	2.869	-
CARDOSO	CSLL	1.549	-	-	1.549	1.549	-
CARDOSO	PIS	-	11.853	-	11.853	11.853	-
CARDOSO	COFINS	-	54.597	-	54.597	54.597	-
SIDERURGICA ITABARITO	IRPJ e CSLL	206.612	-	-	206.612	-	206.612
SIDERURGICA ITABARITO	IPI	-	-	128.155	128.155	-	128.155
SIDERURGICA ITABARITO	PIS	-	-	18.228	18.228	-	18.228
SIDERURGICA ITABARITO	COFINS	-	-	71.880	71.880	-	71.880
HORIZONTE TÊXTIL	PER/DCOMP - CRÉDITO NÃO HOMOLOGADO	-	-	150.641	150.641	-	150.641
KATIA (OPALA)	PIS E COFINS	743.996,40	-	-	743.996,40	743.996,40	-
KATIA (OPALA)	IOF	-	-	8.926,562	8.926,562	-	8.926,562
MONTES CLAROS	INSS	4.577.779,05	373.082,34	-	4.950.861,39	4.950.861,39	-
MONTES CLAROS	PIS	31.110	52.104	-	83.214	83.214	-
MONTES CLAROS	COFINS	152.650	241.433	-	394.083	394.083	-
MONTES CLAROS	PIS E COFINS	940.282,14	-	-	940.282,14	940.282,14	-
MONTES CLAROS	IRPJ / IRRF / MULTAS / COFINS / CSLL / PIS	1.131.122	-	-	1.131.122	1.131.122	-
MONTES CLAROS	DEMAIS DÉBITOS	2.108.478	-	-	2.108.478	-	2.108.478
MONTES CLAROS	LEI 13.496/2017 - PERT ART. 2 INCISO III B	1.395.450	-	-	1.395.450	1.395.450	-
POSTO DO JAIRO	INSS	319.559,05	69.061,26	-	388.620,31	388.620,31	-
UBERLANDIA	INSS	1.335.411,19	-	-	1.335.411,19	1.335.411,19	-
UBERLANDIA	PIS	5.370	-	-	5.370	5.370	-
UBERLANDIA	DEMAIS DÉBITOS	1.007.505	-	-	1.007.505	1.007.505	-
UBERLANDIA	COFINS	40.451	-	-	40.451	40.451	-
VADIESEL	INSS	1.715.335,65	248.172,70	-	1.963.508,35	1.963.508,35	-
VADIESEL	PIS E COFINS	134.956,55	-	-	134.956,55	134.956,55	-
VADIESEL	PIS	26.586	23.680	-	50.266	26.586	23.680
VADIESEL	COFINS	114.063	108.765	-	222.829	114.063	108.765
VALADARES	IRPJ/CSLL	-	-	28.449,012	28.449,012	-	28.449,012
VALADARES	INSS	1.865.605,77	310.639,36	-	2.176.245,13	2.176.245,13	-
VALADARES	PIS	-	4.221	-	4.221	4,221	-
VALADARES	COFINS	7.664	33.910	-	41.574	41,574	-
VDL FOMENTO MERCANTIL	IOF	-	-	92.190,954	92.190,954	-	92.190,954
VDL FOMENTO MERCANTIL	IRPJ	-	-	70,462	70,462	-	70,462
VDL SIDERURGIA	PIS/COFINS	454.691,98	-	-	454.691,98	454.691,98	-
VDL SIDERURGIA	IOF / PIS / COFINS / IPI / Multa Isolada	-	-	-	-	-	-
VDL SIDERURGIA	IPI / PIS / COFINS	375,167	-	-	375,167	375,167	-
VDL SIDERURGIA	IPI / PIS / COFINS / Impostos s/ Importação / CLT	1.277,490	-	-	1.277,490	1.277,490	-
VDL SIDERURGIA	ITR (DIVIDA ATIVA)	-	-	13.205,910	13.205,910	-	13.205,910
VDL SIDERURGIA	ITR	-	-	33,043	33,043	-	33,043
VECTRA (Góias)	COFINS	-	-	2.020,814	2.020,814	103,618	1.917,197
VECTRA (Góias)	INSS	597.445,04	-	4.184.621,46	4.782.066,50	2.168.885,35	2.613.181,15
VECTRA (Góias)	IOF	-	-	43.328,796	43.328,796	9.864,387	33.464,410
VECTRA (Góias)	PIS	-	-	818,337	818,337	131,342	686,995
VECTRA (Góias)	IRPJ/CSLL	-	-	2.921,197	2.921,197	306,400	2.614,797
FLAVIA INCORP. IMOVEIS	IRPJ	-	-	5.888,162	5.888,162	-	5.888,162
FLAVIA INCORP. IMOVEIS	CSLL	-	-	2.821,305	2.821,305	-	2.821,305
FLAVIA INCORP. IMOVEIS	COFINS	-	-	213,805	213,805	-	213,805
FLAVIA INCORP. IMOVEIS	PIS	-	-	6,075	6,075	-	6,075
MILENIO PARTICIP. LTDA	IRPJ	-	-	492,980	492,980	-	492,980
POSTO IMPERIAL	INSS	-	202.936,34	-	202.936,34	202.936,34	-
POSTO IMPERIAL	PIS	-	12,290	-	12,290	12,290	-
POSTO IMPERIAL	COFINS	-	60,439	-	60,439	60,439	-
REDE MINEIRA	INSS	-	74.018,61	-	74.018,61	74.018,61	-
Federal		29.377.455	4.466.695	241.334.184	275.178.334	77.915.681	199.370.002

4. a. Plano de Regularização Tributária

Débitos Tributários Federais

Segundo informado pelo Grupo, está em desenvolvimento análise de transação tributária para créditos tributários federais, que representam a maior parte dos créditos em aberto. A avaliação foi dividida em três etapas:

- 1) simulação de possíveis descontos e formas de quitação previstos, incluindo utilização de prejuízo fiscal em Lei, considerando o passivo em aberto;
- 2) obtenção e elaboração de documentos; e
- 3) formatação da(s) proposta(s) e decisão sobre seu oferecimento.

A primeira etapa já foi concluída. A partir da documentação levantada sobre os valores dos débitos, concluiu-se que, do ponto de vista global, é, em princípio, vantajosa a oferta da transação tributária, que permite descontos e quitação de parte do saldo com prejuízo fiscal.

Diante dessa conclusão, passou-se para a segunda e para a terceira etapa, que estão em desenvolvimento concomitante para agilizar a solução.

O Grupo VDL está levantando os documentos de todas as empresas em recuperação judicial para verificar se atendem aos critérios para oferecimento da transação e para fazer jus aos benefícios simulados. Estão sendo reunidas informações sobre prognósticos dos casos em discussão junto aos escritórios responsáveis pela condução dos litígios, possíveis garantias a serem apresentadas e dados sobre capacidade de pagamento.

As informações serão analisadas para: (i) identificar se há discussões tributárias que devem ser mantidas, de modo que os débitos não sejam incluídos na transação; (ii) avaliar a necessidade de celebrar uma transação tributária específica com a Receita Federal e outra com a PGFN; e (iii) avaliar a necessidade de pedir eventual revisão de capacidade de pagamento.

Enquanto a documentação é levantada, a redação do texto da proposta já foi iniciada. Espera-se que até meados de julho grande parte da segunda e da terceira etapas tenham sido concluídas. A Administração Judicial questionou a Recuperanda a situação em que o processo se encontra, cujo reporte constará no próximo relatório.

Débitos Tributários Estaduais e Municipais

ESPAÇO INTENCIONALMENTE EM BRANCO

Em relação aos débitos tributários estaduais e municipais, já foram levantadas as opções atualmente disponíveis e, em princípio, as formas de quitação são menos flexíveis quanto a parcelamentos com descontos.

Considerando a necessidade de regularização do passivo tributário como um todo, segundo a Recuperanda, espera-se que a definição sobre a opção pelos parcelamentos Estaduais e Municipais se dê de forma concomitante à decisão sobre oferecimento da proposta de transação federal.

5. EMPREGADOS

Até o mês de junho, o Grupo VDL contava com 713 empregados, conforme detalhes na tabela abaixo:

Recuperanda	Nº de empregados em dezembro/23	jan/24		fev/24		mar/24		abr/24		mai/24		jun/24		Nº de empregados em junho/24
		Admissão	Demissão	Admissão	Demissão	Admissão	Demissão	Admissão	Demissão	Admissão	Demissão	Admissão	Demissão	
Autosete Veículos e Peças Ltda.	42	-	19	-	2	-	2	-	1	-	1	-	-	17
Calisto Diesel e Veículos Ltda.	30	-	14	-	1	-	1	-	-	-	1	-	-	13
Capital Participações S.A.	-	-	-	-	-	-	-	-	-	-	-	-	-	-
Cardiesel Ltda.	171	-	56	-	12	-	12	-	1	-	5	-	-	85
Cardoso Participações Ltda.	-	-	-	-	-	-	-	-	-	-	-	-	-	-
Celta Participações Ltda.	6	-	-	-	-	-	-	-	-	-	-	-	-	6
Corsa Participações Ltda.	-	-	-	-	-	-	-	-	-	-	-	-	-	-
Flávia Incorporadora de Imóveis Ltda.	-	-	-	-	-	-	-	-	-	-	-	-	-	-
Horizonte Têxtil Ltda.	3	-	-	-	-	-	-	-	-	-	-	-	-	3
Interage - Gestão de Crédito S.A.	-	-	-	-	-	-	-	-	-	-	-	-	-	-
Lessa Participações Ltda.	-	-	-	-	-	-	-	-	-	-	-	-	-	-
Montes Claros Diesel Ltda.	57	-	17	-	1	-	1	-	-	-	2	-	-	36
Opala Participações S.A.	-	-	-	-	-	-	-	-	-	-	-	-	-	-
Pool Participações S.A.	-	-	-	-	-	-	-	-	-	-	-	-	-	-
Posto do Jairo Ltda.	19	-	-	-	1	-	1	-	-	-	1	-	-	16
Rede Mineira de PNEUS S.A.	11	-	2	-	-	-	-	-	1	-	-	-	-	8
Siderurgica Itabirito Ltda.	446	8	4	9	4	11	7	21	11	7	12	6	7	463
Vadiesel Vale do Aço Diesel Ltda.	44	-	16	-	3	-	1	-	-	-	1	-	-	23
Valadares Diesel Ltda.	55	-	15	-	3	-	1	-	-	-	2	-	-	34
VDL Participações Ltda.	-	-	-	-	-	-	-	-	-	-	-	-	-	-
VDL Siderurgica Ltda.	-	-	-	-	-	-	-	-	-	-	-	-	-	-
Vectra Participações Ltda.	9	-	-	-	-	-	-	-	-	-	-	-	-	9
Total	893	8	143	9	27	11	26	21	14	7	25	6	7	713

Entre os meses de janeiro a junho, foram realizadas 242 demissões e 62 admissões. Do total dos empregados, cerca de 65% estão alocados na Siderúrgica Itabirito Ltda, conforme evidencia a tabela supra.

6. ANÁLISE CONTÁBIL INDIVIDUALIZADA

6.1. HOLDINGS E EMPRESAS INATIVAS

6.1.1. VDL PARTICIPAÇÕES LTDA.

ATIVO

Balanco Patrimonial (R\$)

Ativo (R\$)	abr/24	mai/24	jun/24
Ativo Circulante	26.068.774	26.068.774	26.068.774
Contas a receber	26.068.774	26.068.774	26.068.774
Ativo não Circulante	178.122.539	179.056.247	179.990.809
Realizável a longo prazo	135.517.523	136.451.230	137.385.793
Investimentos	41.155.016	41.155.016	41.155.016
Imobilizado	1.450.000	1.450.000	1.450.000
Total Ativo	204.191.313	205.125.021	206.059.583

Fonte: Demonstrativos contábeis da Recuperanda.

O **Contas a Receber** da Recuperanda não apresenta variação desde dezembro/2023, de modo que finalizou o período em tela na monta de R\$ 26 milhões.

A conta é constituída da seguinte forma: (i) Duplicatas não mercantis a receber (R\$ 20,8 milhões), e (ii) “*Intercompany* Grupo VDL” (R\$ 5,1 milhões), que engloba valores devidos pelas empresas Lessa Participações Ltda. e VDL Ciclos Ltda., empresas ligadas ao Grupo Recuperando.

Ao ser questionada sobre a expectativa do recebimento dos créditos, a Recuperanda informou que a maior parte do saldo se refere a processo que ainda não transitou em julgado e que a expectativa de recebimento é no início da fase de execução. A Administração Judicial solicitou novamente à Recuperanda o *aging list* de clientes. Aguarda-se retorno da Recuperanda quanto a este ponto.

O **Realizável a Longo Prazo** é composto por empréstimos a receber das outras empresas do Grupo VDL, principalmente, Lessa Participações Ltda. e VDL Siderurgia Ltda., as quais também estão em Recuperação Judicial. A variação havida na rubrica em junho é reflexo de novos valores cedidos às demais empresas, sobretudo, VDL Siderurgia Ltda. e Lesssa Participações Ltda, na monta de R\$ 379 mil e R\$ 195 mil, respectivamente.

Os **Investimentos** se referem a participações em outras empresas, majoritariamente, Capital Participações S/A e Valadares Diesel Ltda., que juntas perfazem 93% da rubrica (R\$ 38,2 milhões), ambas também fazem parte do polo ativo da Recuperação Judicial.

Acentua-se, que a rubria não expressa movimentação de valores desde dezembro/2023, por conseguinte, findando o período analisado no cômputo de R\$ 41,1 milhões.

No que diz respeito ao ativo **Imobilizado**, a conta é composta exclusivamente por terrenos. A rubrica manteve-se inerte no período em tela, finalizando o mês de junho na soma de R\$ 1,4 milhões.

PASSIVO

Balanco Patrimonial (R\$)

Passivo (R\$)	abr/24	mai/24	jun/24
Passivo Circulante	80.986.746	80.950.403	80.922.750
Fornecedores	93.370	93.370	93.370
Contas a pagar	74.334.973	74.297.253	74.259.533
Obrigações tributárias	12.821	14.198	24.265
Outros exigíveis	6.545.582	6.545.582	6.545.582
Passivo não Circulante	152.729.101	153.662.809	154.597.371
Empréstimos e financiamentos	106.504.812	107.438.520	108.373.082
Outros exigíveis	46.017.536	46.017.536	46.017.536
Conta corrente sócios	206.752	206.752	206.752
Patrimônio Líquido	-29.524.534	-29.488.190	-29.460.538
Capital Social	55.209	55.209	55.209
Reserva de capital	7.815.573	7.815.573	7.815.573
Resultados acumulados	-37.438.556	-37.438.556	-37.438.556
Resultado do exercício	43.241	79.584	107.237
Total Passivo	204.191.313	205.125.021	206.059.583

Fonte: Demonstrativos contábeis da Recuperanda.

A rubrica de **Contas a Pagar** apresentou retração de R\$ 37,7 mil em comparação ao mês anterior, findando o período analisado no cômputo de R\$ 74,2 mil. A variação registrada é reflexo das “operações intercompany”, exclusivamente, com a empresa Posto Imperial, que também se encontra no processo de Recuperação Judicial.

As **obrigações tributárias** refletiram crescimento de R\$ 10 mil (71%) em relação à competência anterior. A variação é atribuída aos novos valores devidos aos seguintes tributos: (i) Imposto de renda (R\$ 5,4 mil), e (ii) Contribuição social (R\$ 3,2 mil). A rubrica findou o período em tela na monta de R\$ 24,2 mil.

Os **Empréstimos e Financiamentos** compreendem, majoritariamente, obrigações com o Banco Rural. Em junho, a rubrica apresentou crescimento de R\$ 934,5 mil, devido aos novos empréstimos tomados com o Banco Rural. A Administração Judicial solicitou os contratos de empréstimos, contudo, não houve retorno até o final do presente relatório.

Os **Outros Exigíveis** da Recuperanda não apresentam variação desde dezembro/2023, e encerraram o mês de junho no montante de R\$ 52,5 milhões (curto e longo prazo). Os saldos contabilizados na rubrica correspondem a valores a pagar para as seguintes empresas: (i) Heinz do Brasil com. Ltda., (ii) Jota Lessa Participações, (iii) Milênio Participações Ltda., e (iv) Lepoc/s Transportes Urbanos.

DRE

Demonstrativo do Resultado do Exercício ("DRE")

(R\$)	abr/24	mai/24	jun/24
Receita bruta	37.720	37.720	37.720
Deduções de vendas	-1.377	-1.377	-1.377
Receita líquida	36.343	36.343	36.343
Despesas administrativas	-	-	-
Despesas tributárias	-	-	-
Resultado operacional	36.343	36.343	36.343
Resultado financeiro	-	-	-
Despesas financeiras	-	-	-
Resultado antes IR/CSSL	36.343	36.343	36.343
Provisão IR/CSSL	-	-	-8.691
Resultado líquido	36.343	36.343	27.652

A **Receita Líquida** da Recuperanda se origina de aluguéis e deduções de locações com “Mascarenhas Barbosa”, cujo contrato de locação foi disponibilizado pela Recuperanda.

6.1.2. POOL PARTICIPAÇÕES S.A.

ATIVO

Balanco Patrimonial (R\$)

Ativo (R\$)	abr/24	mai/24	jun/24
Ativo Circulante	1.565.000	1.565.000	1.565.000
Valores a receber	1.565.000	1.565.000	1.565.000
Ativo não Circulante	18.090.000	18.090.000	18.090.000
Realizável a longo prazo	4.538	4.538	4.538
Imobilizado	18.085.462	18.085.462	18.085.462
Total Ativo	19.655.000	19.655.000	19.655.000

Fonte: Demonstrativos contábeis da Recuperanda.

O ativo circulante da Pool Participações é constituído exclusivamente por **Valores a Receber** (R\$ 1,5 milhões). A rubrica compreende valores a recuperar com a empresa Santa Marta Siderurgia Ltda., cujo saldo não expressou variação no período em análise. A administração Judicial questionou novamente se há previsão para o recebimento do valor, contudo, não houve retorno até a finalizações do presente relatório.

O ativo não circulante é constituído, preminentemente, pelo **Imobilizado**, composto por terrenos e edifícios situados em Belo

Horizonte/MG e Pedro Leopoldo/MG, no importe de R\$ 18 milhões, segundo demonstrativos contábeis remetidos pela Recuperanda.

PASSIVO

Passivo (R\$)	abr/24	mai/24	jun/24
Patrimônio Líquido	19.654.555	19.654.555	19.654.555
Capital Social	18.090.000	18.090.000	18.090.000
Outros Exígíveis LP	1.569.810	1.569.810	1.569.810
Resultados acumulados	-4.810	-4.810	-4.810
Resultado do exercício	-445	-445	-445
Total Passivo	19.655.000	19.655.000	19.655.000

Fonte: Demonstrativos contábeis da Recuperanda.

A rubrica de **Contas Diversas** engloba unicamente *obrigações Intercompany* assumidas pela Cardiesel Ltda., referentes ao pagamento das despesas administrativas da Pool. Questionada, a Recuperanda informou que não há previsão de conciliação para os saldos entre as empresas do Grupo.

Vale ressaltar, que a empresa não registrou receitas, custos ou despesas nas competências analisadas.

6.1.3. LESSA PARTICIPAÇÕES LTDA.

ATIVO

Balço Patrimonial (R\$)

Ativo (R\$)	abr/24	mai/24	jun/24
Ativo Circulante	59.576.317	59.576.407	59.576.477
Disponível	-	90	160
Valores a receber	59.576.317	59.576.317	59.576.317
Ativo não Circulante	199.670.760	199.670.760	199.670.760
Realizável a longo prazo	25.656.339	25.656.339	25.656.339
Investimentos	174.014.421	174.014.421	174.014.421
Total Ativo	259.247.077	259.247.167	259.247.237

Fonte: Demonstrativos contábeis da Recuperanda.

Em junho, o **disponível** da empresa expressou crescimento de R\$ 70 reais em relação à competência anterior. A conta é constituída exclusivamente pelo Banco Bradesco.

A Recuperanda possui R\$ 59,5 milhões contabilizados na rubrica **Valores a Receber**, sem apresentar movimentação desde 2022. Do

montante contabilizado, cerca de R\$ 58,2 milhões se referem a duplicatas não mercantis a receber, e R\$ 1,2 milhões de operações com empresas do Grupo Recuperando. A Administração Judicial solicitou novamente o *aging list* de clientes, aguarda-se.

O **Realizável a Longo Prazo** compreende saldo das seguintes contas: (i) conta corrente, (ii) acionista/sócio, (iii) depósitos judiciais e, principalmente, (iv) outros realizáveis a longo prazo. Em junho, a rubrica apontava R\$ 25,6 milhões, sem apresentar variação e movimentação. A Administração Judicial solicitou a composição dos saldos da rubrica “outros realizáveis a longo prazo”, com o intuito de validar o saldo contabilizado, além de verificar a natureza da conta, aguardando retorno pela Recuperanda.

Os **Investimentos** da Recuperanda somam R\$ 174 milhões e representam 67% dos ativos da empresa. Dos valores investidos, cerca de R\$ 13,8 milhões foram aplicados na empresa Heinz Do Brasil Comercial Ltda. e o restante dos valores estão vinculados as

outras empresas do Grupo, que também estão em Recuperação Judicial.

Imperial Ltda, na monta de R\$ 400 reais, e R\$ 35,2 mil, respectivamente.

PASSIVO

Balanco Patrimonial (R\$)

Passivo (R\$)	abr/24	mai/24	jun/24
Passivo Circulante	144.117.764	144.153.048	144.188.597
Fornecedores	53.186	25.873	25.794
Contas diversas	131.916.929	131.977.642	132.013.242
Obrigações trabalhista	3.835	3.835	3.835
Obrigações tributárias	6.679	8.562	8.591
Outros exigíveis a curto prazo	12.137.136	12.137.136	12.137.136
Passivo não Circulante	114.739.484	114.934.583	115.129.861
Outros exigíveis a longo prazo	114.739.484	114.934.583	115.129.861
Patrimônio Líquido	389.829	159.536	-71.222
Capital Social	41.700.000	41.700.000	41.700.000
Resultados acumulados	-40.392.132	-40.392.132	-40.392.132
Resultado do exercício	-918.040	-1.148.333	-1.379.090
Total Passivo	259.247.077	259.247.167	259.247.237

Fonte: Demonstrativos contábeis da Recuperanda.

A rubrica **Contas Diversas** compreende credores diversos e operações com empresas do Grupo Recuperando. As variações se referem a novos saldos a pagar às empresas Cardiesel Ltda. e Posto

Ao ser questionada, a Recuperanda informou que não há previsão de conciliação para os saldos entre as empresas do Grupo.

Os **Outros Exigíveis a Longo Prazo** se referem a títulos a pagar, contudo, não foi possível identificar os credores, em razão da limitação das informações prestadas pela Recuperanda. Em junho, a rubrica registrou R\$ 114,9 milhões. A Administração Judicial solicitou novamente a composição do saldo da conta, com o intuito de verificar os credores e validar os saldos apresentados e aguarda retorno.

DRE

Demonstrativo do Resultado do Exercício ("DRE")

(R\$)	abr/24	mai/24	jun/24
Receita bruta	-	-	-
Lucro bruto	-	-	-
Despesas administrativas	-34.845	-34.845	-35.396
Resultado operacional	-34.845	-34.845	-35.396
Resultado financeiro	-196.064	-195.448	-195.362
Despesas financeiras	-196.064	-195.448	-195.362
Resultado antes IR/CSSL	-230.909	-230.293	-230.757
Provisão IR/CSSL	-	-	-
Resultado líquido	-230.909	-230.293	-230.757

Fonte: Demonstrativos contábeis da Recuperanda.

O demonstrativo do resultado do exercício (DRE) é composto por despesas administrativas e financeiras.

As **Despesas Administrativas** são compostas por gastos com serviços profissionais. A rubrica apresentou retração de R\$ 551 reais (2%) no período em tela. Segundo o razão contábil disponibilizado pela empresa, a conta refere-se, majoritariamente, a obrigações com

a empresa Pegasu Segurança Patrimonial Ltda., na monta de R\$ 34.8 mil.

No que diz respeito às **Despesas Financeiras**, são compostas por dispêndios com empréstimos e financiamentos. Em junho, contabilizaram R\$ 195,3 mil. Segundo a empresa, as despesas financeiras registradas se referem à atualização monetária mensal do saldo devedor “Banco Rural/Petra”, relativo a 20,90% do empréstimo contraído em agosto/2012.

No mês de junho, a Recuperanda apresentou **Resultado Líquido** negativo na monta de R\$ 230,7 mil. Os prejuízos constantes decorrem da ausência de receitas.

6.1.4. INTERAGE – GESTÃO DE CRÉDITO E COBRANÇA LTDA.

ATIVO

Balanco Patrimonial (R\$)

Ativo (R\$)	abr/24	mai/24	jun/24
Ativo Circulante	51.473	48.139	27.845
Disponível	51.408	48.073	27.780
Valores a receber	65	65	65
Total Ativo	51.473	48.139	27.845

Fonte: Demonstrativos contábeis da Recuperanda.

O ativo da Recuperanda é composto quase em sua totalidade pelas **Disponibilidades**, cuja conta aduz exclusivamente ao Banco Bradesco. A rubrica refletiu decréscimo de R\$ 20,2 mil (42%) devido ao maior número de entradas do que saídas registrado no período. Cumpre destacar, que o saldo evidenciado pende de ratificação, ante a ausência dos extratos bancários. A Administração Judicial solicitou os extratos bancários da conta referente ao Banco Bradesco, no fito de averiguar o saldo contabilizado, o que se aguarda.

PASSIVO

Passivo (R\$)	abr/24	mai/24	jun/24
Passivo Circulante	171.336	174.284	156.310
Contas diversas	50.446	46.869	26.032
Operações intercompany	120.229	127.081	130.029
Patrimônio Líquido	-119.862	-126.145	-128.465
Capital Social	10.000	10.000	10.000
Resultado do exercício	-6.729	-13.012	-15.331
Total Passivo	51.473	48.139	27.845

As **Contas Diversas** apresentaram retração de R\$ 20,8 mil (44%) em relação à competência anterior, sendo que a variação registrada no período ocorreu devido a operações realizadas entre as empresas do Grupo em Recuperação Judicial. A rubrica compreende saldos a pagar com outras empresas do Grupo Recuperando, sobretudo, com a Valadaries Diesel e Rede Mineira de Pneus, no importe de R\$ 16,7 mil e R\$ 6,5 mil, respectivamente.

As **Operações Intercompany** correspondem unicamente a saldos junto a Corsa Participações Ltda., no montante de R\$ 130 mil.

Ao ser questionada, a Recuperanda informou que não há previsão de conciliação para os saldos entre as empresas do Grupo.

DRE

Demonstrativo do Resultado do Exercício ("DRE")

(R\$)	abr/24	mai/24	jun/24
Receita bruta	3.544	2.640	1.908
Deduções de vendas	-505	-376	-272
Receita líquida	3.039	2.264	1.636
Custos de vendas e serviços	-	-	-
Lucro bruto	3.039	2.264	1.636
Despesas tributárias	-	-14	-
Resultado operacional	3.039	2.250	1.636
Resultado financeiro	-5.863	-8.533	-3.955
Despesas financeiras	-5.863	-8.533	-3.955
Resultado antes IR/CSSL	-2.824	-6.283	-2.319
Provisão IR/CSSL	-	-	-
Resultado líquido	-2.824	-6.283	-2.319

Fonte: Demonstrativos contábeis da Recuperanda.

As **Receitas Brutas** da Recuperanda apontaram decréscimo nos últimos dois meses, conforme evidencia-se no gráfico a seguir:

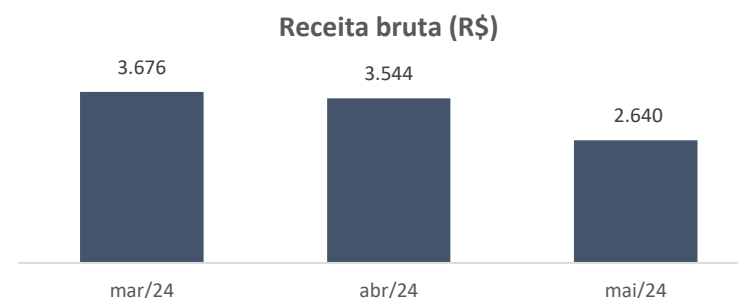

As **Despesas Financeiras** são compostas por tarifas bancárias e despesas de cobrança que superaram o faturamento da empresa, sendo o principal motivo dos prejuízos registrados no período.

A empresa apresentou **resultado líquido** negativo de R\$ 2,3 mil no período em tela, expressando crescimento de R\$ 3,9 mil (63%). O prejuízo registrado no período se dá em virtude das despesas serem superiores as receitas, acarretando em constantes resultados negativos.

6.1.5. CARDOSO PARTICIPAÇÕES LTDA.

ATIVO

Balço Patrimonial (R\$)

Ativo (R\$)	abr/24	mai/24	jun/24
Ativo Circulante	506.202	3.947.272	3.917.425
Valores a receber	30.058	3.514.432	3.514.432
Outros créditos	476.144	432.840	402.993
Ativo não Circulante	35.838.725	35.800.711	35.762.696
Imobilizado	17.434.647	17.396.632	17.358.618
Investimentos	18.404.078	18.404.078	18.404.078
Total Ativo	36.344.927	39.747.982	39.680.121

Fonte: Demonstrativos contábeis da Recuperanda.

O ativo da Cardoso Participações consiste, quase em sua totalidade, em saldos de **Imobilizado** (R\$ 17,3 milhões) e **Investimentos** (R\$ 18,4 milhões).

Os **Valores a Receber** não expressaram variação no período em tela, de modo que finalizou o mês de junho na monta de R\$ 3,5 milhões. A rubrica é constituída por (i) Operações Intercompany Grupo VDL,

e (ii) Créditos Realizáveis diversos, no cômputo de R\$ 3,4 milhões e R\$ 30 mil, respectivamente.

A redução observada no **Imobilizado** decorre, exclusivamente, do saldo de depreciação dos bens no período. A Recuperanda disponibilizou o mapa de depreciação, amortização e exaustão, que permitiu ratificar o saldo apresentado na contabilidade.

Os **Investimentos** da empresa não apresentaram variação, finalizando o período em R\$ 18,4 milhões, constituídos pelas seguintes contas: (i) Pool Participações S.A. (R\$ 18 milhões), (ii) Definição Empreendimentos Ltda. (R\$ 128 mil), e (iii) Equiv. Patrimonial Definição Empreendimentos Ltda. (R\$ 187 mil).

PASSIVO

Balço Patrimonial (R\$)

Passivo (R\$)	abr/24	mai/24	jun/24
Passivo Circulante	2.641.665	5.954.280	5.807.961
Fornecedores	1.507.070	1.506.210	1.507.260
Contas diversas	145.550	3.440.600	3.282.286
Obrigações tributárias	989.045	1.007.470	1.018.415
Passivo não Circulante	935.554	935.554	935.554
Obrigações tributárias	935.554	935.554	935.554
Patrimônio Líquido	32.767.709	32.858.148	32.936.606
Capital Social	23.531.717	23.531.717	23.531.717
Resultados acumulados	9.104.039	9.104.039	9.104.039
Resultado do exercício	131.953	222.392	300.850
Total Passivo	36.344.927	39.747.982	39.680.121

Fonte: Demonstrativos contábeis da Recuperanda.

A rubrica de **Fornecedores** refletiu crescimento de R\$ 1 mil no período em análise, encerrando junho na soma de R\$ 1,5 milhões. A variação ocorreu em virtude de valores pagos (R\$ 9,8 mil) e na contratação de novos serviços (R\$ 10,8 mil). Cumpre destacar, que restou prejudicada a análise da variação, em virtude de a conta ser apresentada em sua forma sintética. A Administração Judicial

solicitou novamente a documentação analítica da rubrica, o que se aguarda.

As **Contas Diversas** são constituídas, exclusivamente, por operações *Intercompany*, tendo a rubrica apresentado retração de R\$ 158 mil no mês de junho, de modo que finalizou o período analisado em R\$ 3,2 milhões.

O grupo de contas contém 8 empresas do Grupo Recuperando, cujos saldos mais significativos pertencem às seguintes instituições: (i) Valadares Diesel Ltda. (R\$ 2,8 milhões), (ii) Opala Participações S.A. (R\$ 1,2 milhões) e (iii) Cardiesel Ltda. (R\$ 2,5 milhões). A retração ocorreu em virtude dos pagamentos realizados às empresas acima mencionadas.

DRE

Demonstrativo do Resultado do Exercício ("DRE")

(R\$)	abr/24	mai/24	jun/24
Receita bruta	200.042	199.792	187.750
Deduções de vendas	-18.504	-18.481	-17.367
Receita líquida	181.538	181.312	170.383
Custos de vendas e serviços	-	-	-
Lucro bruto	181.538	181.312	170.383
Despesas administrativas	-97.600	-90.872	-91.712
Resultado operacional	83.938	90.440	78.671
Resultado financeiro	-8.061	-	-214
Despesas financeiras	-8.061	-	-214
Resultado antes IR/CSSL	75.877	90.440	78.457
Provisão IR/CSSL	-	-	-
Resultado líquido	75.877	90.440	78.457

Fonte: Demonstrativos contábeis da Recuperanda.

As **Receitas Brutas** da Recuperada advêm exclusivamente de locações. Em junho, a rubrica apontou retração de R\$ 12 mil (6%) em realação à competência anterior.

As **Despesas Administrativas** correspondem, sobretudo, ao saldo de impostos e taxas, e depreciações e amortizações, na soma de R\$ 51,5 mil e R\$ 38 mil, respectivamente. Em junho, a conta apresentou a monta negativa de R\$ 91,7 mil.

O **Resultado Líquido** da Recuperanda apresentou **lucro** de R\$ 78,4 mil no período em tela, em razão das despesas serem menores que o faturamento do período.

6.1.6. CAPITAL PARTICIPAÇÕES S.A.

ATIVO

Balanco Patrimonial (R\$)

Ativo (R\$)	abr/24	mai/24	jun/24
Ativo não Circulante	23.551.717	23.551.717	23.551.717
Realizável a longo prazo	10.000	10.000	10.000
Investimentos	23.541.717	23.541.717	23.541.717
Total Ativo	23.551.717	23.551.717	23.551.717

Fonte: Demonstrativos contábeis da Recuperanda.

O **ativo** da Capital Participações não apresenta variações desde 2023, sendo composto, sobretudo, por **Investimentos** (R\$ 23,5 milhões), que se referem a valores envolvendo outras empresas do Grupo: Cardoso Participações Ltda. (R\$ 23,5 milhões) e Interage – Gestão de Crédito e Cobrança Ltda. (R\$ 10 mil).

PASSIVO

Balanco Patrimonial (R\$)

Passivo (R\$)	abr/24	mai/24	jun/24
Passivo Circulante	4.624	4.624	4.624
Contas diversas	4.624	4.624	4.624
Passivo não Circulante	20.000	20.000	20.000
Contas diversas	20.000	20.000	20.000
Patrimônio Líquido	23.527.093	23.527.093	23.527.093
Capital Social	23.531.717	23.531.717	23.531.717
Resultados acumulados	-3.980	-3.980	-3.980
Resultado do exercício	-644	-644	-644
Total Passivo	23.551.717	23.551.717	23.551.717

Fonte: Demonstrativos contábeis da Recuperanda.

O **passivo** não apresenta variação desde 2023 e é composto por **Contas Diversas** de curto prazo (R\$ 4,6 mil) e longo prazo (R\$ 20 mil), referentes a operações *Intercompany* junto às empresas Cardiesel Ltda. e Corsa Participações Ltda.

DRE

Demonstrativo do Resultado do Exercício ("DRE")

(R\$)	abr/24	mai/24	jun/24
Despesas administrativas	-644	-644	-644
Resultado líquido	-644	-644	-644

Fonte: Demonstrativos contábeis da Recuperanda.

No mês de junho, a Recuperanda apresentou **despesas administrativas** no valor de R\$ 644 reais, sendo R\$ 444 destinados a processamento de dados e R\$ 199 a comunicação e informática.

A rubrica encerrou o período em análise com **resultado líquido** negativo de R\$ 644, devido à ausência de receitas e às despesas constantes, resultando em prejuízo contínuo para a empresa.

6.1.7. CELTA PARTICIPAÇÕES LTDA. ("UBERLÂNDIA CAMINHÕES E ÔNIBUS LTDA.")

ATIVO

Balanco Patrimonial (R\$)

Ativo (R\$)	abr/24	mai/24	jun/24
Ativo Circulante	37.463.547	37.463.068	37.461.827
Disponível	98	-	54
Valores a receber	37.463.449	37.463.068	37.461.773
Ativo não Circulante	12.072.227	12.072.227	12.072.227
Realizável a longo prazo	12.072.227	12.072.227	12.072.227
Total Ativo	49.535.774	49.535.295	49.534.054

Fonte: Demonstrativos contábeis da Recuperanda.

O ativo circulante da Recuperanda é composto, quase que em sua totalidade, por **Valores a Receber**, que envolvem recebíveis das demais empresas do Grupo Recuperando, além de duplicatas de clientes e créditos realizáveis diversos. A rubrica encerrou o mês de junho na monta de R\$ 37,4 milhões.

A Administração Judicial solicitou novamente a Recuperanda o *aging list* de clientes, além de questionar se haverá conciliação de

valores a receber com as demais empresas do Grupo VDL, mas ainda não houve retorno.

O ativo não circulante é composto por **Realizável a Longo Prazo**, que se refere, majoritariamente, a saldo de empréstimos a acionistas/sócios, bem como a depósitos, cauções e bloqueios judiciais. Acentua-se, que a rubrica não apresentou variação no período em tela.

A Administração Judicial questionou a Recuperanda sobre a expectativa de retorno do saldo de acionistas/sócios ao caixa da empresa e aguarda retorno.

PASSIVO

Balanco Patrimonial (R\$)

Passivo (R\$)	abr/24	mai/24	jun/24
Passivo Circulante	8.615.724	8.616.846	8.553.188
Empréstimos e financiamentos	1.621.496	1.611.632	1.600.765
Fornecedores	205.969	204.502	139.287
Contas diversas	4.511.159	4.523.609	4.529.413
Operações intercompany	600.710	600.710	604.301
Parcelamentos CP	1.676.390	1.676.393	1.679.423
Passivo não Circulante	53.816.051	53.828.835	53.840.702
Empréstimos e financiamentos	1.849.207	1.850.816	1.851.492
Tributos parcelados	713.313	713.313	713.313
Outras obrigações	51.253.530	51.264.705	51.275.897
Patrimônio Líquido	-12.896.001	-12.910.386	-12.859.836
Capital Social	4.450.000	4.450.000	4.450.000
Adiant. Futuro aumento de cap.	12.000.000	12.000.000	12.000.000
Resultados acumulados	-29.238.493	-29.278.204	-29.238.493
Resultado do exercício	-107.507	39.711	-71.342
Total Passivo	49.535.774	49.535.295	49.534.054

Fonte: Demonstrativos contábeis da Recuperanda.

Os **Empréstimos e Financiamentos** de curto e longo prazo são compostos por saldo com Itapeva VII Multicarteira e Banco Safra. A rubrica encerrou o mês de junho no cômputo de R\$ 3,4 milhões,

expressando retração de R\$ 10 mil (1%). A variação decorreu, sobretudo, em virtude do pagamento de R\$ 11,4 mil ao Banco Safra.

Destaca-se que a Recuperanda remeteu o contrato referente ao empréstimo com o Banco Safra, que está em análise e será retratado no próximo relatório.

As **Contas Diversas**, rubrica de maior representatividade no passivo circulante, é composta por saldo devedor referentes a “*Intercompany Grupo VDL*” e “*Contas Diversas a Pagar*”. Em junho, a conta apresentou crescimento de R\$ 5,8 mil em relação ao mês anterior, finalizando o período em tela na monta de R\$ 4,5 milhões. As variações ocorridas se referem a novo empréstimo concedido pela empresa Posto Imperial Ltda. Ao ser questionada, a Recuperanda informou que não há previsão de conciliação para os saldos entre as empresas no Grupo.

As **Outras Obrigações**, rubrica de maior representatividade no passivo não circulante da Recuperanda, são compostas

principalmente por títulos a pagar as seguintes empresas: Ingá Veículos (R\$ 30,9 milhões) e Autosete Veículos e Peças Ltda. (R\$ 18,1 milhões).

DRE

Demonstrativo do Resultado do Exercício ("DRE")

(R\$)	abr/24	mai/24	jun/24
Receita bruta	-	-	-
Deduções de vendas	-	-	-
Receita líquida	-	-	-
Lucro bruto	-	-	-
Despesas administrativas	-3.821	-2.780	-5.675
Resultado operacional	-3.821	-2.780	-5.675
Resultado financeiro	-14.107	-11.605	56.225
Despesas financeiras	-14.107	-11.605	-9.603
Receitas financeiras	-	-	65.828
Outras receitas/despesas não oper.	-	-	-
Resultado antes IR/CSSL	-17.928	-14.385	50.550
Resultado líquido	-17.928	-14.385	50.550

Fonte: Demonstrativos contábeis da Recuperanda.

Em junho, a Recuperanda registrou R\$ 5,6 mil em **Despesas Administrativas**, compostas por gastos de funcionamento administrativo e de pessoal. A rubrica refletiu crescimento de R\$ 2,8

mil (104%) em relação à competência anterior, finalizando o período em análise no cômputo de R\$ 5,6 mil.

No período em tela, a empresa expressou **resultado financeiro** positivo de R\$ 56 mil, devido as receitas registradas no período (R\$ 65 mil) serem superiores às despesas financeiras (R\$ 9,6 mil). De acordo com o razão contábil remetido pela empresa, o saldo positivo advém do valor da conta sintética “descontos obtidos”, na monta de R\$ 67,9 mil.

A Administração Judicial questionou a origem dos descontos obtidos, bem como quem os remeteu, de modo que a análise constará no próximo relatório.

No que diz respeito ao **resultado líquido**, a Recuperanda apresentou as seguintes variações no decorrer dos períodos em tela:

Resultado Líquido (R\$)

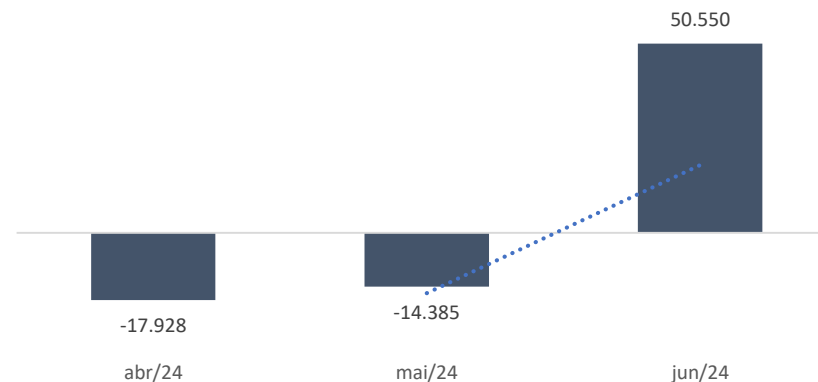

O resultado positivo registrado no período advém das receitas financeiras.

6.1.8. CORSA PARTICIPAÇÕES LTDA. (“VDL FOMENTO MERCANTIL LTDA.”)

“Sócios/Diret/Emp.Coligadas” (R\$ 27,4 milhões) e outros valores a receber de longo prazo não especificados (R\$ 30,5 milhões).

ATIVO

Balanco Patrimonial (R\$)

Ativo	N.E.	abr/24	mai/24	jun/24
Ativo Circulante		27.191.158	27.191.163	27.191.074
Disponível		495.270	495.275	495.189
Valores a receber		25.858.138	25.858.138	25.858.135
Outros créditos		837.749	837.749	837.749
Ativo não Circulante		60.610.294	60.610.435	60.610.857
Realizável a longo prazo		60.610.294	60.610.435	60.610.857
Total Ativo		87.801.452	87.801.598	87.801.931

Fonte: Demonstrativos contábeis da Recuperanda.

Os **Valores a Receber** (R\$ 25,8 milhões) referem-se a operações com as demais empresas do Grupo Recuperando, não apresentando variação no período analisado.

O ativo **Realizável a Longo Prazo**, rubrica de maior representatividade no ativo total (69%), é composto, sobretudo, por

PASSIVO

Balanco Patrimonial (R\$)

Passivo	N.E.	abr/24	mai/24	jun/24
Passivo Circulante		41.658.676	41.658.483	41.650.386
Empréstimos e financiamentos		280.117	280.117	280.117
Fornecedores		4.396	802	777
Contas diversas		41.374.141	41.377.541	41.369.471
Obrigações tributárias		21	22	21
Passivo não Circulante		4.411.062	4.429.549	4.448.054
Obrigações tributárias		2.248.168	2.248.168	2.248.168
Outras obrigações		2.162.894	2.181.381	2.199.886
Patrimônio Líquido		41.731.714	41.713.566	41.703.491
Capital Social		1.450.556	1.450.556	1.450.556
Reserva de Capital		52.609.521	52.609.521	52.609.521
Resultados acumulados		-12.243.076	-12.243.076	-12.243.076
Resultado do exercício		-85.286	-103.435	-113.510
Total Passivo		87.801.452	87.801.598	87.801.931

Fonte: Demonstrativos contábeis da Recuperanda.

O passivo da Recuperanda compreende, preminentemente, a rubrica de **Contas Diversas** (R\$ 41,3 milhões) e **Outras Obrigações** (R\$ 2,1

milhões), ambas englobando operações com as demais empresas do Grupo Recuperando, principalmente Cardiesel Ltda., Opala Participações S.A. e VDL Participações Ltda.

A Administração Judicial questionou a Recuperada a previsão de conciliação dos saldos entre as empresas do Grupo, que informou que não há previsão estabelecida.

DRE

Demonstrativo do Resultado do Exercício ("DRE")

(R\$)	abr/24	mai/24	jun/24
Receita bruta	-	-	-
Deduções de vendas	-	-	-
Receita líquida	-	-	-
Custos de vendas e serviços	-	-	-
Lucro bruto	-	-	-
Despesas administrativas	-7.085	-25	-
Outras receitas operacionais	168	-	-
Resultado operacional	-6.917	-25	-
Resultado financeiro	-18.238	-18.123	-10.075
Despesas financeiras	-18.661	-18.574	-18.701
Receitas financeiras	423	450	420
Outros resultados operacionais	-	-	8.206
Resultado antes IR/CSSL	-25.155	-18.148	-10.075
Provisão IR/CSSL	-	-	-
Resultado líquido	-25.155	-18.148	-10.075

Fonte: Demonstrativos contábeis da Recuperanda.

Embora a Recuperanda não registre receita bruta, incorre em despesas administrativas, como gastos com comunicação, informática e despesas financeiras com encargos sobre empréstimos, resultando em constantes prejuízos.

6.1.9. OPALA PARTICIPAÇÕES S.A. (“LONDRINA CAMINHÕES E ÔNIBUS S.A.”)

ATIVO

Balanco Patrimonial (R\$)

Ativo (R\$)	N.E.	abr/24	mai/24	jun/24
Ativo Circulante		2.317.107	2.317.195	2.317.244
Disponível		-	88	136
Valores a receber		2.317.107	2.317.107	2.317.107
Ativo não Circulante		4.572.684	4.572.684	4.572.684
Realizável a longo prazo		18.047	18.047	18.047
Investimentos		4.554.637	4.554.637	4.554.637
Total Ativo		6.889.792	6.889.880	6.889.928

Fonte: Demonstrativos contábeis da Recuperanda.

O ativo é composto, majoritariamente, por **Valores a Receber** de clientes (R\$ 2,3 milhões), rubrica que não apresenta variação em seu saldo desde 2021 e engloba operações *intercompany* com as empresas Cardoso Participações Ltda. e Vectra Participações Ltda.

O **Realizável a Longo Prazo** é composto por depósitos em processos cíveis e não apresenta variação desde dezembro/2023, encerrando o

mês de junho em R\$ 18 mil. Os **Investimentos** (R\$ 4,5 milhões), se referem a valores envolvendo a Montes Claros Diesel S.A., também pertencente ao Grupo Recuperando.

PASSIVO

Balanco Patrimonial (R\$)

Passivo (R\$)	N.E.	abr/24	mai/24	jun/24
Passivo Circulante		2.424.179	2.413.767	2.416.413
Fornecedores		5.079	5.187	5.172
Contas diversas		1.774.115	1.763.593	1.765.693
Obrigações tributárias		644.985	644.987	645.549
Passivo não Circulante		11.509.497	11.607.443	11.705.478
Obrigações tributárias		177.142	177.142	177.142
Outras obrigações		11.332.355	11.430.301	11.528.336
Patrimônio Líquido		-7.043.884	-7.131.330	-7.231.963
Capital Social		1.700.000	1.700.000	1.700.000
Resultados acumulados		-8.326.375	-8.326.375	-8.326.375
Resultado do exercício		-417.509	-504.955	-605.588
Total Passivo		6.889.792	6.889.880	6.889.928

Fonte: Demonstrativos contábeis da Recuperanda.

No período em análise, o passivo da Recuperanda se concentrou nas **Contas Diversas, Obrigações Tributárias e Outras Obrigações.**

As **Contas Diversas** são constituídas, em sua maior parte, por operações *Intercompany* (R\$ 1,3 milhões) junto as empresas Calisto Diesel e Veículos Ltda., Cardiesel Ltda., Posto Imperial Ltda., Celta Participações Ltda., Valadares Diesel Ltda. e Corsa Participações Ltda. A rubrica apresentou retração de R\$ 2,1 mil em relação ao mês anterior. A variação ocorreu, sobretudo, devido ao débito de R\$ 2,1 mil realizado com empresa Posto Imperial Ltda.

As **Outras Obrigações** se referem a saldos a pagar para as empresas VDL Participações Ltda. e Esso Brasileira de Petróleo Ltda., nos valores de R\$ 11,1 milhões e R\$ 160 mil, respectivamente. A rubrica apresentou crescimento de R\$ 98 mil (1%) em relação à competência anterior. O aumento se deve ao novo saldo contratado com a empresa VDL Participações Ltda.

DRE

Demonstrativo do Resultado do Exercício ("DRE")

(R\$)	abr/24	mai/24	jun/24
Receita bruta	-	-	-
Deduções de vendas	-	-	-
Receita líquida	-	-	-
Custos de vendas e serviços	-	-	-
Lucro bruto	-	-	-
Despesas administrativas	-1.358	-1.465	-1.950
Resultado operacional	-1.358	-1.465	-1.950
Resultado financeiro	-98.477	-85.980	-98.683
Despesas financeiras	-98.477	-98.049	-98.122
Receitas financeiras	-	12.068	-561
Resultado antes IR/CSSL	-99.835	-87.446	-100.633
Provisão IR/CSSL	-	-	-
Resultado líquido	-99.835	-87.446	-100.633

Fonte: Demonstrativos contábeis da Recuperanda.

As **Despesas Administrativas** compreendem impostos e taxas, despesas legais e jurídicas e serviços de comunicação e informática. Em junho, a conta encerrou o mês com R\$ 1,4 mil em dispêndios administrativos.

As **Despesas Financeiras** compreendem gastos com encargos de empréstimos e financiamentos, despesas bancárias e outras despesas financeiras (juros passivos). A rubrica finalizou o período em R\$ 98 mil, expressando retração de R\$ 73 reais em relação ao mês anterior.

A Recuperanda apresentou **Resultado Líquido** negativo de R\$ 100,6 mil, em decorrência dos custos e despesas, ocasionando constante prejuízo.

6.1.10. VECTRA PARTICIPAÇÕES LTDA. (“GOIÁS CAMINHÕES E ÔNIBUS LTDA.”)

ATIVO

Balanco Patrimonial (R\$)

Ativo (R\$)	abr/24	mai/24	jun/24
Ativo Circulante	189.003.006	189.001.627	189.001.680
Disponível	-	-	-
Valores a receber	189.003.006	188.805.466	188.805.466
Outros créditos	-	196.161	196.214
Ativo não Circulante	728.846	728.920	729.477
Realizável a longo prazo	679.009	679.593	680.658
Imobilizado	20.070	19.561	19.052
Investimentos	29.766	29.766	29.766
Total Ativo	189.731.852	189.730.547	189.731.157

Fonte: Demonstrativos contábeis da Recuperanda.

Os **Valores a Receber** representam 99,6% do ativo total da empresa. Em junho, a rubrica finalizou o período em tela no cômputo de R\$ 188 milhões, englobando, majoritariamente, transações *Intercompany* com a empresa Lessa Participações Ltda. Destaca-se, que a rubrica não expressou variação no período analisado.

No ativo não circulante, o **Realizável a Longo Prazo** (R\$ 680 mil) refere-se a valores com partes relacionadas e processos cíveis e trabalhistas. As variações ocorridas nos períodos aludem a saldos de processos cíveis. A Administradora Judicial solicitou novamente à Recuperanda esclarecimentos sobre a conta, de modo que o assunto será tratado nos próximos relatórios.

A rubrica de **Imobilizado** da Recuperanda é constituída em sua totalidade por veículos. Em junho, a conta refletiu decréscimo de R\$ 509 reais, finalizando o período em R\$ 19 mil. As variações ocorridas dizem respeito à depreciação dos bens. A Recuperanda disponibilizou o mapa de depreciação, amortização e exaustão do Imobilizado, os quais condizem com os valores apresentados na contabilidade.

PASSIVO

Balço Patrimonial (R\$)

Passivo (R\$)	abr/24	mai/24	jun/24
Passivo Circulante	113.215.674	113.214.098	113.217.203
Empréstimos e financiamentos	4.987.983	4.969.652	4.948.622
Fornecedores	63.387	61.120	61.171
Contas diversas	80.102.536	80.121.451	80.145.639
Débitos exigíveis diversos	266.400	266.400	266.400
Salários e encargos	1.572.673	1.572.673	1.572.673
Obrigações fiscais e tributárias	26.222.695	26.222.803	26.222.698
Passivo não Circulante	104.563.240	104.588.986	104.598.594
Empréstimos e financiamentos	5.731.314	5.736.300	5.738.394
Processos e ações judiciais	9.976.751	9.976.751	9.976.751
Obrigações fiscais e tributárias	178.557	178.557	178.557
Outras obrigações	88.676.619	88.697.379	88.704.892
Patrimônio Líquido	-28.047.063	-28.072.537	-28.084.640
Capital Social	5.288.000	5.288.000	5.288.000
Reserva de Capital	1.207.729	1.207.729	1.207.729
Resultados acumulados	-34.456.599	-34.456.599	-34.456.599
Resultado do exercício	-86.192	-111.667	-123.770
Total Passivo	189.731.852	189.730.547	189.731.157

Fonte: Demonstrativos contábeis da Recuperanda.

Nos meses de maio e junho, a Vectra tomou recursos com outras empresas do Grupo Recuperando para saldar dívidas com instituições financeiras, sendo o motivo da variação dos saldos nas rubricas de

Credores Diversos, Outras Obrigações e Empréstimos e Financiamentos.

DRE

Demonstrativo do Resultado do Exercício ("DRE")

(R\$)	abr/24	mai/24	jun/24
Receita bruta	-	-	-
Deduções de vendas	-	-	-
Receita líquida	-	-	-
Custos de vendas e serviços	-	-	-
Lucro bruto	-	-	-
Despesas administrativas	-3.318	-3.050	-6.561
Resultado operacional	-3.318	-3.050	-6.561
Resultado financeiro	-18.653	-22.425	-5.542
Despesas financeiras	-18.653	-24.594	-5.542
Receitas financeiras	-	2.169	-
Resultado líquido	-21.970	-25.474	-12.103

Fonte: Demonstrativos contábeis da Recuperanda.

As **Despesas Administrativas** referem-se, sobretudo, a despesas legais e jurídicas, serviços profissionais contratados, e serviços de comunicação e informática. Em junho, a rubrica apresentou crescimento de R\$ 3.5 mil (115%) em relação à competência anterior, de modo que finalizou o período em tela na monta de R\$ 6,5 mil.

As **Despesas Financeiras** compreendem dispêndios e encargos de empréstimos e financiamentos. A rubrica expressou retração de R\$ 19 mil (77%) no período em tela. A variação ocorreu, sobretudo, em virtude da conta “Empréstimos e Financiamentos”, na qual, no período em análise, a empresa registrou débito de R\$ 62 mil, parcialmente compensado por créditos de R\$ 57 mil.

Em junho, a Recuperanda apresentou **resultado líquido** negativo na monta de R\$ 12 mil, em decorrência da ausência de faturamento no período, acarretando em constante prejuízo.

6.1.11. FLÁVIA INCORPORADORA DE IMÓVEIS LTDA.³

ATIVO

Balanco Patrimonial (R\$)

Ativo (R\$)	abr/24	mai/24	jun/24
Ativo Circulante	305.677	305.677	305.677
Valores a receber	305.677	305.677	305.677
Ativo não Circulante	3.364.412	3.364.412	3.364.412
Realizável a longo prazo	2.659.043	2.659.043	2.659.043
Investimentos	705.369	705.369	705.369
Total Ativo	3.670.089	3.670.089	3.670.089

Fonte: Demonstrativos contábeis da Recuperanda.

O ativo circulante da Recuperanda é constituído exclusivamente de **Valores a Receber**. A rubrica não apresentou variação no período em tela, encerrando o mês de junho na soma de R\$ 305,6 mil. A conta é composta por duplicatas não mercantis (R\$ 240,4 mil) e impostos federais a compensar (R\$ 65,2 mil).

³ De acordo com as informações prestadas pelas Recuperandas, a empresa não está em atividade.

O ativo não circulante é composto pelos saldos de processos tributários (R\$ 64,7 mil), e outros valores contabilizados nos **Realizáveis a Longo Prazo** (R\$ 2,5 milhões), havendo valores a receber de Jota Lessa Participações Ltda., acionista de 70% das empresas do Grupo VDL, e **Investimentos** (R\$ 705,3 mil), nos quais consta participação na empresa Pactual Transportes de Cargas Ltda.

PASSIVO

Balanco Patrimonial (R\$)

Passivo (R\$)	abr/24	mai/24	jun/24
Passivo Circulante	284.641	284.641	284.641
Contas diversas	167.025	167.025	167.025
Obrigações tributárias	117.616	117.616	117.616
Passivo não Circulante	946.959	946.959	946.959
Sócios e coligadas	17.587	17.587	17.587
Outras obrigações	929.373	929.373	929.373
Patrimônio Líquido	2.438.488	2.438.488	2.438.488
Capital Social	2.400.000	2.400.000	2.400.000
Reserva de Capital	1.398.741	1.398.741	1.398.741
Resultados acumulados	-1.360.253	-1.360.253	-1.360.253
Total Passivo	3.670.089	3.670.089	3.670.089

Fonte: Demonstrativos contábeis da Recuperanda.

Primeiramente, cumpre acentuar que o **passivo** da Recuperanda não apresenta movimentação nas contas desde dezembro de 2023, de modo que finalizou o período analisado no cômputo de R\$ 3,6 milhões.

As **Contas Diversas** são compostas por credores diversos no valor de R\$ 167 mil. Restou prejudicada a análise da rubrica, em decorrência da limitação de informações prestadas pela Recuperanda, tendo a Administração Judicial solicitado a documentação analítica da conta.

No passivo não circulante, as **Outras Obrigações** apresentam saldo contabilizado de R\$ 929,3 mil. Em decorrência da limitação de dados contábeis, não foi possível analisar a composição detalhada da rubrica.

DRE

Cumpre destacar, que no período em análise a Recuperanda não apresentou receitas, custos ou dispêndios.

6.1.12. HORIZONTE TÊXTIL LTDA.⁴

ATIVO

Balço Patrimonial (R\$)

Ativo (R\$)	abr/24	mai/24	jun/24
Ativo Circulante	50.569.334	50.478.466	50.402.508
Disponível	4.657	4.788	4.664
Clientes	6.803.187	6.713.909	6.624.015
Créditos Realizáveis Diversos	43.759.460	43.757.739	43.757.739
Estoques	2.030	2.030	16.089
Ativo não Circulante	36.628.429	36.579.113	36.579.113
Realizável a longo prazo	22.003.575	22.003.575	22.003.575
Investimentos	1.234.847	1.234.847	1.234.847
Imobilizado	13.390.007	13.340.692	13.340.692
Total Ativo	87.197.764	87.057.579	86.981.621

O **Disponível** é formado pelas contas “Fundo Fixo” e “Bancos Conta Movimento”, sendo que esta última engloba, principalmente, Banco Rural (R\$ 1,2 mil) e Sicoob (R\$ 1,4 mil). A rubrica refletiu decréscimo de R\$ 123 reais (3%) no período em tela, finalizando o mês de junho na monta de R\$ 4,6 mil.

⁴ De acordo com as informações prestadas pelas Recuperandas, a empresa não está em atividade.

Os **Clientes** são compostos, quase que em sua totalidade, por operações Intercompany, sobretudo, com a empresa Posto Imperial Ltda. (R\$ 4,7 milhões). Em junho, a rubrica expressou retração de R\$ 89,2 mil (1%) em relação à competência anterior, finalizando o período analisado na monta de R\$ 6,7 milhões. A variação decorreu dos novos valores recebidos do Posto Imperial Ltda.

Os **Créditos Realizáveis Diversos** constituem a maior parte do ativo total da empresa (50%). A rubrica é constituída, majoritariamente, pelas seguintes contas: (i) Milênio Participações Ltda. (R\$ 41,5 milhões); (ii) Adiantamento a Fornecedores e Outros (R\$ 1,2 milhões), e (iii) Créditos Tributários (R\$ 616,7 mil).

O **Realizável a Longo Prazo** constitui 25% da rubrica e não apresentou variação o período em tela, encerrando o mês de junho no cômputo de R\$ 22 milhões.

Em junho, o ativo **Imobilizado** da Recuperanda não apresentou variação. A rubrica é constituída, majoritariamente, por terrenos (R\$ 10 milhões) e máquinas e equipamentos (R\$ 8,7 milhões).

A Recuperanda disponibilizou o mapa de depreciação, amortização e exaustão do imobilizado, os quais condizem com os valores apresentados na contabilidade.

PASSIVO

Balço Patrimonial (R\$)

Passivo (R\$)	abr/24	mai/24	jun/24
Passivo Circulante	87.456.649	87.339.581	87.215.515
Fornecedores	3.407.637	3.407.954	3.408.140
Empréstimos e financiamentos	20.979.017	20.862.097	20.738.286
Contas e despesas a pagar	61.486.490	61.486.490	61.486.490
Exigíveis diversos	996.981	996.981	996.981
Obrigações tributárias	316.320	315.855	315.414
Obrigações trabalhistas e sociais	270.204	270.204	270.204
Passivo não Circulante	53.381.568	53.402.171	53.417.343
Empréstimos e financiamentos	21.709.402	21.730.005	21.745.178
Outras obrigações	31.672.165	31.672.165	31.672.165
Patrimônio Líquido	-53.362.343	-53.362.343	-53.362.343
Capital Social	36.886.857	36.886.857	36.886.857
Lucro Acumulado	-122.694.568	-122.694.568	-122.694.568
Ajuste de avaliação patrimonial	32.445.368	32.445.368	32.445.368
Total Passivo	87.475.874	87.379.408	87.270.515

Fonte: Demonstrativos contábeis da Recuperanda.

Em junho, os **Empréstimos e Financiamentos** de curto e longo prazo apresentaram retração de R\$ 108 mil (1%) em relação ao mês anterior. A rubrica é constituída pelo Banco do Brasil S.A. (R\$ 11,2 milhões), Operação FAT (9,7 milhões), e Banco Safra S.A. (R\$ 2,3 mil).

A rubrica de **Contas e Despesas a Pagar** representa o maior percentual no passivo total da empresa (70%) e refere-se, exclusivamente, a operações *Intercompany*, sobretudo, com a empresa VDL Siderurgia Ltda. (R\$ 50,1 milhões). A conta não apresentou variação no período em tela, encerrando o mês de junho na monta de R\$ 61,4 milhões.

No que diz respeito a **Outras Obrigações**, a rubrica não expressou variação no período analisado, de modo que encerrou o mês de junho no cômputo de R\$ 31,6 milhões.

DRE

Demonstrativo do Resultado do Exercício ("DRE")

(R\$)	abr/24	mai/24	jun/24
Receita bruta	-	-	-
Deduções de vendas	-	-	-
Receita líquida	-	-	-
Custos de vendas e serviços	-	-	-
Lucro bruto	-	-	-
Despesas c/ vendas	-51.196	-52.364	-
Despesas administrativas	-106.673	-9.952	-14.054
Outras receitas operacionais	17.779	18.597	18.882
Receitas não operacionais	100	-	-
Resultado operacional	-139.990	-43.719	4.828
Resultado antes IR/CSSL	-139.990	-43.719	4.828
Provisão IR/CSSL	-	-	-
Resultado líquido	-139.990	-43.719	4.828

Fonte: Demonstrativos contábeis da Recuperanda.

As **Despesas com Vendas** refletiram retração de R\$ 53,3 mil (100%) em relação à competência anterior, de modo que finalizou o período em tela com valor zerado. A variação ocorreu, sobretudo, em virtude de não ser registrada a depreciação da conta “Depreciação de B – Diretoria”. A Administração Judicial questionou a Recuperanda o

motivo da depreciação não ser contabilizada, de modo que o reporte constará no próximo relatório.

A rubrica de **Despesas Administrativas** apontou crescimento de R\$ 4 mil (41%) em relação ao mês anterior, encerrando o período em tela no cômputo de R\$ 14 mil. A variação decorreu dos encargos sobre renegociação. A Administração Judicial questionou novamente a Recuperanda sobre os encargos de renegociação e aguarda retorno.

Em junho, a Recuperanda apresentou **resultado líquido** de 4,8 mil, expressando crescimento de R\$ 48,5 mil (111%) em relação à competência anterior. O saldo positivo ocorreu em virtude de as receitas operacionais serem superiores as despesas registradas no período, sobretudo, devido ao zeramento da rubrica de despesas com vendas.

6.2. SIDERURGIA

6.2.1. SIDERÚRGICA ITABIRITO LTDA.

ATIVO

Balanco Patrimonial (R\$)

Ativo (R\$)	abr/24	mai/24	jun/24
Ativo Circulante	127.830.192	138.156.969	141.933.713
Disponível	226.242	899.361	1.063.994
Valores a receber	87.329.339	95.064.310	99.073.392
Outros créditos	15.528.216	16.324.990	17.010.419
Estoques	24.689.030	25.812.444	24.731.497
Despesas antecipadas	10.783	9.282	7.830
Outros Ativos	46.581	46.581	46.581
Ativo não Circulante	22.642.912	22.309.376	22.052.751
Realizável a longo prazo	1.096.396	1.032.439	973.935
Imobilizado	21.546.516	21.276.937	21.078.817
Total Ativo	150.473.104	160.466.345	163.986.465

Fonte: Demonstrativos contábeis da Recuperanda.

A rubrica **Disponibilidades** é constituída por “Caixa” e “Banco Conta Movimento”, esta segunda que engloba, sobretudo, o Banco Bradesco (R\$ 1 milhão). A rubrica expressou crescimento de R\$ 164 mil (18%) no período em tela, de modo que finalizou o mês de junho na monta de R\$ 1 milhão. A Administração Judicial solicitou os extratos bancários atualizados para fins de ratificação de saldo, o que se aguarda.

Em junho, os **Valores a Receber**, compostos por recebíveis de clientes e operações entre empresas do Grupo VDL, correspondiam a 60% do total do ativo circulante, encerrando o período em tela no cômputo de R\$ 99 milhões.

A Administração Judicial solicitou à Recuperanda o *aging list* atualizado de clientes e questionou a expectativa de conciliação dos valores a receber das empresas do Grupo Recuperando, aguardando retorno.

Os **Outros Créditos** da Siderúrgica Itabirito correspondem, quase em sua totalidade, às seguintes contas: (i) Tributos a Compensar e Recuperar (R\$ 13,7 milhões), e (ii) Títulos a Receber (R\$ 3 milhões). A rubrica expressou crescimento de R\$ 685,9 mil (4%) em relação ao mês anterior, sobretudo, pela conta de títulos a receber, na monta de R\$ 775 mil, cuja composição aduz a adiantamentos de fornecedores de carvão, e adiantamentos de fornecedores estrangeiros.

Os **Estoques** da Recuperanda refletiram decréscimo de R\$ 1 milhão (4%) em relação à competência anterior, de modo que finalizou o período em tela no cômputo de R\$ 24,7 milhões. Cumpre destacar, que a empresa disponibilizou o inventário dos estoques, contudo, o documento apresenta real saldo de produtos na monta de R\$ 18,5 milhões, valor que diverge do evidenciado nos demonstrativos contábeis na monta de R\$ 6,1 milhões. A Administração Judicial questionou a Recuperanda o motivo da divergência, de modo que o assunto será abordado novamente no próximo relatório.

O ativo **imobilizado** é constituído, sobretudo, pelos seguintes itens: (i) Máquinas e equipamentos (R\$ 17,8 milhões), (ii) Reformas no forno (R\$ 9,8 milhões), e (iii) Moldes e pré-moldados (R\$ 1,4 milhões). A rubrica apontou retração de R\$ 198 mil (1%) no período em tela, a variação decorreu, majoritariamente, em virtude da depreciação registrada no período.

PASSIVO

Balanco Patrimonial (R\$)

Passivo (R\$)	abr/24	mai/24	jun/24
Passivo Circulante	169.123.017	180.567.745	184.441.503
Empréstimos e financiamentos	20.418.268	18.255.694	18.401.343
Fornecedores	17.784.667	19.925.867	19.133.829
Outras obrigações	10.190.211	18.660.847	22.044.782
Operações intercompany	109.985.446	112.418.614	113.162.454
Salários e encargos	4.578.823	4.794.221	4.930.670
Receitas/Custos/Despesas Diferidas	-	1.045.066	1.278.096
Obrigações tributárias	5.495.897	5.467.436	5.490.328
Parcelamentos	669.705	-	-
Passivo não Circulante	20.845.222	20.788.982	20.732.743
Empréstimos e financiamentos	2.392.460	2.392.460	2.392.460
Parcelamentos	2.152.006	2.095.766	2.039.527
Outras obrigações	16.300.756	16.300.756	16.300.756
Patrimônio Líquido	-40.464.357	-40.464.357	-40.464.357
Capital Social	740.610	740.610	740.610
Resultados acumulados	-41.204.967	-41.204.967	-41.204.967
Total Passivo	149.503.881	160.892.371	164.709.889

Fonte: Demonstrativos contábeis da Recuperanda.

A rubrica **Empréstimos e Financiamentos** é composta por obrigações bancárias, fundos de investimentos e juros. Em junho, a rubrica apresentou o montante de R\$ 20,7 milhões, entre curto e longo prazo. A conta expressou crescimento de R\$ 145 mil (1%) em

relação à competência anterior, sobretudo, devido aos juros na monta de R\$ 264 mil referente ao empréstimo realizado com o Banco Sofisa.

Acentua-se, que a Recuperanda remeteu diretamente a Administração Judicial o contrato referente ao empréstimo com o Banco, cujo saldo condiz com o evidenciado nos demonstrativos contábeis.

Os **Fornecedores** da Recuperanda são compostos por empresas nacionais que fornecem carvão. Em junho, a conta apontou retração de R\$ 792 mil (4%) em relação à competência anterior, em virtude do adimplemento do saldo de R\$ 1,3 milhões aos fornecedores de carvão.

As **Outras Obrigações** são compostas por adiantamentos de clientes e outras contas a pagar. Em junho, houve crescimento de R\$ 3,3 milhões (10%) em relação à competência anterior, finalizando o período em tela no cômputo de R\$ 38,3 milhões, entre curto e longo prazo. O motivo da majoração, ocorreu, em virtude do aumento dos adiantamentos dos clientes.

A rubrica **Operações Intercompany** compreende operações com empresas do Grupo Recuperando, principalmente, com (i) VDL Siderurgia Ltda. (R\$ 33 milhões), (ii) Posto Imperial Ltda. (R\$ 27,6 milhões), e (iii) Uberlândia Caminhões e Ônibus (R\$ 19 milhões). Em junho, a rubrica apresentou variação positiva de R\$ 743,8 mil (1%), de modo que encerrou o período em tela no importe de R\$ 113,1 milhões. A variação ocorrida no período refere-se, sobretudo, ao aumento de saldo com a empresa VDL Siderurgia Ltda na monta de R\$ 644,4 mil.

Pontua-se que no relatório anterior a Administração Judicial questionou a Recuperada se haverá conciliação dos saldos entre as empresas no Grupo. Em resposta, a empresa informou que não há previsão estabelecida.

DRE

Demonstrativo do Resultado do Exercício ("DRE")

(R\$)	abr/24	mai/24	jun/24
Receita bruta	22.600.980	13.768.561	30.462.068
Deduções de vendas	-1.571.434	-1.462.512	-1.567.110
Receita líquida	21.029.546	12.306.049	28.894.959
Custos de vendas e serviços	-18.784.966	-11.152.314	-25.368.098
Lucro bruto	2.244.580	1.153.735	3.526.861
Despesas c/ vendas	-626.721	-406.401	-1.441.333
Despesas administrativas	-2.332.039	-2.285.256	-2.298.664
Despesas tributárias	-69.633	-79.246	-67.730
Outras receitas operacionais	14.903	16.224	15.925
Outras despesas operacionais	-5.971	-2.344	-7.259
Resultado operacional	-774.881	-1.603.287	-272.200
Resultado financeiro	-126.849	208.038	-25.198
Despesas financeiras	-623.143	-309.463	-1.445.382
Receitas financeiras	496.294	517.501	1.420.183
Resultado líquido	-901.730	-1.395.249	-297.398

Fonte: Demonstrativos contábeis da Recuperanda.

O faturamento da Recuperanda é composto por vendas de produtos e mercadorias. Em junho, a empresa obteve crescimento de R\$ 16,9 milhões (121%) nas vendas, de modo que finalizou o período em tela com a **Receita Bruta** na monta de R\$ 30,4 milhões.

As **Despesas Administrativas** são compostas por ordenados e salários, encargos, outros gastos com o pessoal e provisões. No mês de junho, encerrou na monta de R\$ 2,2 milhões, expressando crescimento de R\$ 13,4 mil (1%) em relação à competência anterior.

Em junho, as **receitas financeiras** (R\$ 1,4 milhões) decorrem da conta sintética “Variação Cambial Ativa (Comp) - Clientes”. A rubrica expressou crescimento de R\$ 902 mil (174%) no período em questão.

No período em tela, a Siderurgica Itabarito apresentou **resultado líquido** negativo na monta de R\$ 297,3 mil. Contudo, a rubrica apontou retração de R\$ 1.9 milhões (79%) em relação ao mês anterior, em virtude do maior faturamento registrado no período.

6.2.2. VDL SIDERURGIA LTDA.

ATIVO

Balanco Patrimonial (R\$)

Ativo (R\$)	abr/24	mai/24	jun/24
Ativo Circulante	83.162.328	83.778.728	84.422.588
Disponível	1.943	1.943	1.943
Contas a receber	82.526.078	83.124.113	83.769.106
Outros créditos	595.359	618.231	618.231
Despesas antecipadas	38.947	34.441	33.307
Ativo não Circulante	70.521.528	70.521.033	70.520.539
Realizável a longo prazo	13.293.340	13.293.340	13.293.340
Imobilizado	57.225.088	57.224.593	57.224.099
Intangível	3.100	3.100	3.100
Total Ativo	153.683.856	154.299.761	154.943.126

Fonte: Demonstrativos contábeis da Recuperanda.

As **Contas a Receber** da VDL Siderurgia são compostas, majoritariamente, por créditos das empresas Siderúrgica Itabirito Ltda. (R\$ 33,3 mil) e Horizonte Têxtil Ltda. (R\$ 50,1 mil). Em junho, a rubrica apresentou variação positiva de R\$ 644,9 mil (1%), em virtude do crescimento dos valores a receber da Siderúrgica Itabirito Ltda. A Administração Judicial questionou a Recuperanda a que se referem os saldos a receber das empresas e o valor contabilizado em

créditos para liquidação. Em resposta, a empresa informou que devido à movimentação ser antiga, usava na época outro sistema (sge), e em 2012 fizeram o trabalho de implantação dos saldos para o sistema totvs, mas como o sistema não possui o módulo de imobilizado, montaram de forma gerencial a planilha.

A Administração Judicial solicitou o *Aging List* de clientes atualizado, no fito de ratificar o saldo contabilizado nos demonstrativos contábeis e aguarda retorno.

A rubrica de **Outros Créditos** não apresentou variação no período em tela, e é composta, sobretudo, por adiantamento a fornecedores. A Administração Judicial questionou a Recuperanda o motivo dos saldos serem antecipados aos fornecedores, e foi informada que, devido ao processo de Recuperação Judicial, alguns fornecedores passaram a exigir a antecipação de pagamentos em novas compras.

O **Realizável a Longo Prazo** não apresenta variação desde dezembro/2023 e se refere a depósitos judiciais (R\$ 2,4 milhões) e créditos de controladas e coligadas (R\$ 10,8 milhões).

O **Imobilizado** apresentou variação correspondente à depreciação no mês. A conta é composta por bens em operação no total de R\$ 38,7 milhões, sobretudo, por florestas e reflorestamento, direito de floresta, alto forno, instalações, aparelhos e equipamentos.

Cumprido destacar, que a empresa remeteu diretamente à Administração Judicial o inventário do ativo imobilizado, cujos saldos corroboram com o evidenciado no demonstrativo contábil.

PASSIVO

Balanco Patrimonial (R\$)

Passivo (R\$)	abr/24	mai/24	jun/24
Passivo Circulante	86.779.082	87.763.764	87.997.556
Fornecedores	18.577	17.740	17.138
Empréstimos e financiamentos	64.251.652	64.595.026	64.845.103
Operações intercompany	17.220.575	17.220.575	17.220.575
Parcelamentos tributários	774.152	1.422.592	1.407.279
Salários e encargos	107.833	107.833	107.833
Obrigações tributárias	2.244.265	2.244.265	2.247.670
Outras obrigações	2.162.028	2.155.733	2.151.958
Passivo não Circulante	275.870.926	275.440.181	275.665.033
Parcelamentos tributários	4.756.373	3.981.000	3.869.381
Empréstimos e financiamentos	271.114.553	271.459.181	271.795.652
Patrimônio Líquido	-206.339.655	-206.339.655	-206.339.655
Capital Social	17.654.570	17.654.570	17.654.570
Reserva de capital	68.404	68.404	68.404
Resultados acumulados	-305.903.480	-305.903.480	-305.903.480
Ajustes de avaliação patrimonial	81.840.851	81.840.851	81.840.851
Total Passivo	156.310.352	156.864.290	157.322.933

Fonte: Demonstrativos contábeis da Recuperanda.

Os **Empréstimos e Financiamentos** correspondem a obrigações, principalmente, com Banco Santander e Banco do Brasil, financiamentos com a Fazenda e juros de empréstimos. Em junho, a rubrica apresentou crescimento de R\$ 250 mil, sobretudo, devido aos

novos recursos tomados com o Banco do Brasil. A Administração Judicial solicitou o contrato de câmbio referente ao Banco do Brasil, no fito de ratificar o saldo apresentado no demonstrativo contábil, o que se aguarda.

A rubrica **Operações Intercompany** apresenta valor de R\$ 17,2 milhões, sem variação desde 2022, e corresponde, majoritariamente, a valores com as empresas VDL Fomento Mercantil Ltda., Cardiesel Ltda, Vectra Participações Ltda. e VDL Ciclos e Motores Ltda., conforme demonstrado no gráfico a seguir:

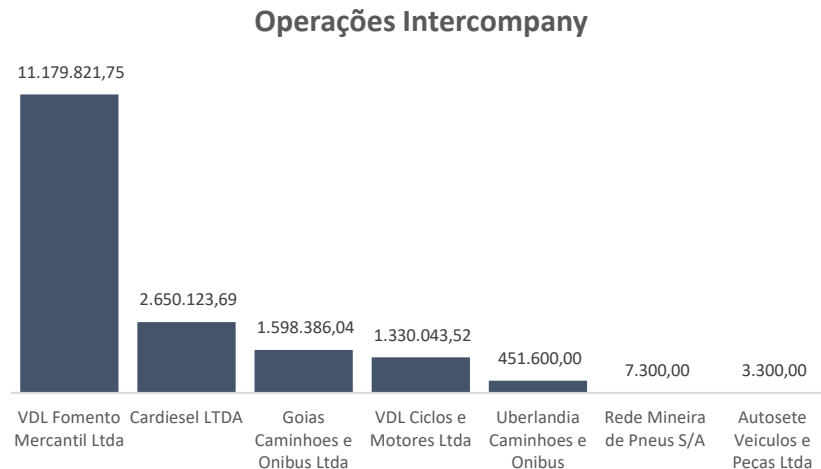

As **Outras Obrigações** correspondem a saldo com a VDL Participações Ltda. e Adiantamento de Clientes. Em junho, a rubrica apresentou variação negativa de R\$ 3,7 mil e finalizou o período em tela no cômputo de R\$ 2,1 milhões. O motivo da redução registrada no período foi o valor pago a conta “seguros a pagar”.

DRE

Demonstrativo do Resultado do Exercício ("DRE")

(R\$)	abr/24	mai/24	jun/24
Receita bruta	-	-	-
Deduções de vendas	-	-	-
Receita líquida	-	-	-
Despesas administrativas	-11.126	-4.484	-6.383
Despesas tributárias	-2.127.647	-34.276	-34.105
Outras receitas operacionais	822.869	822.869	868.244
Outras despesas operacionais	-296	-	-
Resultado operacional	-1.316.200	784.108	827.755
Resultado financeiro	-965.680	-722.140	643.033
Despesas financeiras	-991.906	-748.366	643.033
Receitas financeiras	26.226	26.226	-
Resultado líquido	-2.281.881	61.968	1.470.789

Fonte: Demonstrativos contábeis da Recuperanda.

Em nenhum dos períodos em análise a Recuperanda apontou faturamento vinculado ao seu objeto social, incorrendo unicamente, em despesas e **Outras Receitas Operacionais**, que se referem, exclusivamente, a receitas de aluguéis. Em junho, a rubrica expressou variação de R\$ 45,3 mil (6%), finalizando o período em tela na monta de R\$ 868,2 mil.

Em junho, as **Despesas Tributárias** expressaram o cômputo de R\$ 34,1 mil, e referem-se a juros sem tributos, COFINS, Processos/Multas IEF e IPVA/Seguro obrigatórios e licenciamento. A rubrica refletiu decréscimo de R\$ 171 reais.

As **Despesas Financeiras** da Recuperanda se referem a juros passivos. No período em tela, registraram decréscimo de 14% (R\$ 105,3 mil), finalizando o mês no valor de R\$ 643 mil.

O **Resultado Líquido** da Recuperanda finalizou o mês de junho com lucro de R\$ 184 mil. A redução nas despesas financeiras motivou o resultado registrado no período.

6.3. AUTOMOBILÍSTICO

(CONCESSIONÁRIAS, COMBUSTÍVEIS E PNEUS)

6.3.1. AUTOSETE VEÍCULOS E PEÇAS LTDA.

ATIVO

Balço Patrimonial (R\$)

Ativo (R\$)	N.E.	abr/24	mai/24	jun/24
Ativo Circulante		2.406.376	1.649.124	1.641.668
Disponível		596.002	83.270	97.150
Valores a receber		253.482	122.882	72.756
Outros créditos		2.067	1.653	1.240
Estoques		1.554.825	1.441.318	1.470.521
Ativo não Circulante		43.414.250	43.405.302	43.402.687
Realizável a longo prazo		43.272.950	43.272.918	43.272.886
Imobilizado		130.347	127.765	125.183
Investimentos		6.334	-	-
Intangível		4.619	4.619	4.619
Total Ativo		45.820.626	45.054.425	45.044.355

Fonte: Demonstrativos contábeis da Recuperanda.

As **Disponibilidades** da Recuperanda apresentaram crescimento de R\$ 7,4 mil em relação à competência anterior, encerrando o período com saldo de R\$ 97,1 mil. O valor corresponde, sobretudo, a aplicações financeiras com o Banco Sofisa. Os valores pendem de ratificação, ante a ausência de apresentação dos extratos bancários.

Em junho os **Valores a Receber** registraram R\$ 72,7 mil, sobretudo, com relação a créditos realizáveis diversos na monta de R\$ 94,9 mil. A rubrica expressou retração de 41% (R\$ 50 mil) no período em análise, em virtude, sobretudo, do recebimento de valores na ordem de R\$ 31,2 mil na conta “créditos financeiros a realizar”, que se refere a créditos aguardando liberação, e cartão de crédito.

A Administração Judicial questionou a Recuperanda sobre a origem dos créditos aguardando liberação, bem como se há previsão para o recebimento do montante, de modo que a análise constará no próximo relatório.

Cumprе salientar que a Recuperanda disponibilizou o *aging list* de clientes, cujo documento apresenta real saldo a receber de R\$ 290 mil, dos quais R\$ 286,6 mil encontram-se em aberto. Ressalta-se que há discrepância de R\$ 34 mil entre o valor contabilizado no *aging list* e o evidenciado nos demonstrativos contábeis. A Administração Judicial questionou a Recuperanda o motivo da divergência e aguarda resposta.

Os **Outros Créditos** são compostos por prêmio de seguros a apropriar. A Recuperanda disponibilizou a apólice de seguros e a planilha de controle dos saldos a apropriar, os quais condizem com o saldo apresentado na contabilidade.

Os **Estoques** da Autosete compreendem peças e combustíveis. A rubrica encerrou o mês de junho no cômputo de R\$ 1,4 milhões, refletindo crescimento de 2% (R\$ 29 mil) em relação a maio. A variação ocorreu em virtude das compras de peças e acessórios realizadas no período, no cômputo de R\$ 73,8 mil. Cumpre destacar que a Autosete disponibilizou o inventário dos estoques atualizado, cujo saldo corrobora com o evidenciado no relatório contábil.

O **Ativo Realizável a Longo Prazo** perfaz mais de 96% do ativo total da Autosete e é composto por “Sócios/Diret/Emp.Coligadas”, “Depósito e Cauções” e “Outros Realizáveis a Longo Prazo”. A rubrica não apresentou variação no período em análise, encerrando o mês de junho no cômputo de R\$ 43,2 milhões.

Em junho, a Recuperanda apresentou R\$ 125 mil no ativo **Imobilizado**. A conta retraiu 2% (R\$ 2,5 mil) em comparação ao mês anterior, em decorrência da depreciação ocorria no período. A rubrica é constituída por máquinas e equipamentos (R\$ 413 mil) e móveis e utensílios (R\$ 356,2 mil). Vale salientar que a empresa disponibilizou o mapa de depreciação, amortização e exaustão, cujo saldo condiz com o apresentado na contabilidade.

PASSIVO

Balanco Patrimonial (R\$)

Passivo	N.E.	abr/24	mai/24	jun/24
Passivo Circulante		17.479.342	17.018.778	17.117.256
Fornecedores		285.055	239.632	267.013
Contas diversas		18.802	29.424	27.581
Operações intercompany		16.522.198	16.093.121	16.173.569
Salários e encargos		617.174	615.322	611.551
Obrigações tributárias		36.113	41.278	37.542
Passivo não Circulante		22.382.343	22.400.830	22.419.335
Processos e Ações Judiciais		11.689	11.689	11.689
Outras obrigações		22.370.654	22.389.142	22.407.646
Patrimônio Líquido		5.958.941	5.634.817	5.507.765
Capital Social		8.135.000	8.135.000	8.135.000
Reserva de Capital		10.715.000	10.715.000	10.715.000
Resultados acumulados		-11.904.678	-11.904.678	-11.904.678
Resultado do exercício		-986.380	-1.310.505	-1.437.557
Total Passivo		45.820.626	45.054.425	45.044.355

Fonte: Demonstrativos contábeis da Recuperanda.

Os **Fornecedores** apontaram crescimento de 11% (R\$ 27,3 mil) em comparação a maio, encerrando o período em tela na monta de R\$ 267 mil. A rubrica é composta pelas contas “Mercedes-Benz do Brasil Ltda.” e “Outros fornecedores”, nos valores de R\$ 94,8 mil, e R\$ 172,1 mil, respectivamente.

As **Operações Intercompany** correspondem a valores devidos a empresas do Grupo Recuperando, sobretudo, com as seguintes: (i) Cardiesel Ltda. (R\$ 6,6 milhões) e (ii) Posto Imperial Ltda. (R\$ 6,1 milhões). Em junho, a rubrica apontou crescimento de R\$ 80,4 mil.

As **outras obrigações** compreendem valores devidos, majoritariamente, a: (i) Inversora Heins S/A (R\$ 14 milhões), (ii) Títulos a Pagar a Longo Prazo (R\$ 2,6 milhões), e (iii) Cosan Lubrificantes e Especialidades S/A (R\$ 2,4 milhões). A rubrica apontou crescimento de R\$ 18,5 mil no período em tela, em decorrência da nova dívida com a empresa VDL Participações Ltda.

DRE

Demonstrativo do Resultado do Exercício ("DRE")

(R\$)	abr/24	mai/24	jun/24
Receita bruta	229.875	199.989	56.215
Deduções de vendas	-22.613	-97.572	-1.878
Receita líquida	207.262	102.417	54.337
Custos de vendas e serviços	-173.006	-119.237	-44.267
Lucro bruto	34.256	-16.820	10.070
Despesas c/ vendas	-5.600	-1.332	-1.059
Despesas administrativas	-175.295	-288.207	-115.500
Outras receitas operacionais	8.845	-	-
Resultado operacional	-137.795	-306.359	-106.489
Resultado financeiro	-9.172	-17.765	-20.564
Despesas financeiras	-14.499	-19.741	-20.645
Receitas financeiras	5.328	1.976	82
Resultado antes IR/CSSL	-146.967	-324.124	-127.052
Provisão IR/CSSL	-	-	-
Resultado líquido	-146.967	-324.124	-127.052

Fonte: Demonstrativos contábeis da Recuperanda.

A Autosete auferiu **receitas** no cômputo de R\$ 56,2 mil em junho, refletindo decréscimo de R\$ 143,7 mil (72%) em relação à competência anterior. A queda das receitas decorreu em virtude das menores vendas registradas no período.

As **despesas administrativas** apresentaram retração de R\$ 172,7 mil (60%) em comparação ao mês de maio. A rubrica é constituída pelas seguintes contas: (i) Despesas com Pessoal e Administração (R\$ 38,9 mil), (ii) Despesas de Funcionamento Administrativo (R\$ 66,8 mil), e (iii) Despesas Indedutíveis (R\$ 9,7 mil).

A Recuperanda expressou **resultado líquido** negativo na monta de R\$ 127 mil no período analisado, em virtude de as despesas serem superiores ao faturamento, acarretando em constante prejuízo.

6.3.2. CALISTO DIESEL E VEÍCULOS LTDA.

ATIVO

Balanco Patrimonial (R\$)

Ativo (R\$)	abr/24	mai/24	jun/24
Ativo Circulante	1.612.976	1.161.480	1.161.478
Disponível	305.086	61.728	64.634
Clientes	410.716	362.226	362.164
Créditos Financeiros a Realizar	26.946	-	-
Créditos realizáveis diversos	34.902	-	-
Estoques	835.326	737.527	734.681
Despesas antecipadas	-	-	-
Ativo não Circulante	178.142	176.604	177.037
Realizável a longo prazo	86.757	86.740	88.684
Imobilizado	91.385	89.863	88.353
Total Ativo	1.791.118	1.338.084	1.338.515

Fonte: Demonstrativos contábeis da Recuperanda.

Ao final do mês de junho, a Calisto apresentou saldo registrado de R\$ 64,6 mil em **Disponibilidades**. A rubrica é constituída, sobretudo, pelas seguintes contas: (i) Bancos Conta Movimento (R\$ 51,9 mil), e (ii) Aplicações Financeiras (R\$ 11,2 mil).

Vale destacar que a Recuperanda remeteu diretamente à Administração Judicial os extratos bancários referentes às contas correntes, cujos saldos corroboram com o evidenciado nos demonstrativos contábeis.

A rubrica de **Cientes** é composta por duplicatas a receber e duplicatas não mercantis. Em junho, a rubrica registrou R\$ 362,1 mil, decréscimo de R\$ 62 reais em relação ao mês anterior. No intervalo analisado, a conta movimentou R\$ 82 mil, entre entradas e saídas.

A Recuperanda remeteu à Administração Judicial o *aging list* de clientes, cujo saldo corrobora com o evidenciado no demonstrativo contábil. Ainda, do valor a receber (R\$ 313 mil), cerca de R\$ 299 mil encontram-se em aberto, o que foi questionado à empresa.

Os **Estoques** são compostos por peças e motores, além de combustíveis e lubrificantes. Em junho, a rubrica registrou saldo de R\$ 734,6 mil, decréscimo de R\$ 2,8 mil quando comparado à

competência anterior. O saldo do período foi ratificado pelo registro do inventário disponibilizado pela Recuperanda.

PASSIVO

Balço Patrimonial (R\$)

Passivo (R\$)	abr/24	mai/24	jun/24
Passivo Circulante	3.846.954	3.527.017	3.612.739
Empréstimos e financiamentos	82.281	82.353	82.383
Fornecedores	150.323	148.891	149.236
Contas diversas	3.129.176	2.802.272	2.866.506
Salários e encargos	380.885	382.846	387.771
Obrigações tributárias	104.188	109.433	109.349
Outros exigíveis	-	-	17.344
Passivo não Circulante	3.808.045	3.826.616	3.845.155
Empréstimos e financiamentos	95.867	95.950	95.985
Obrigações tributárias	10.220	10.220	10.220
Outras obrigações	3.701.958	3.720.445	3.738.950
Patrimônio Líquido	-5.863.881	-6.015.549	-6.119.379
Capital Social	168.408	168.408	168.408
Reserva de Capital	9.843.778	9.843.778	9.843.778
Resultados acumulados	-15.327.257	-15.327.257	-15.327.257
Resultado do exercício	-548.811	-700.478	-804.308
Total Passivo	1.791.118	1.338.084	1.338.515

Fonte: Demonstrativos contábeis da Recuperanda.

A dívida com **Fornecedores** apresentou crescimento de R\$ 345 reais em junho, finalizando a competência com saldo registrado de R\$ 149,2 mil. A rubrica é composta, pelos seguintes credores: (i) Mercedes Benz do Brasil Ltda. (R\$ 58,9 mil), e (ii) Outros fornecedores (R\$ 90 mil). No período em tela, a empresa pagou a monta de R\$ 64,3 mil, e adquiriu nova dívidas no cômputo de R\$ 64,6 mil, sendo o motivo da variação registrada no intervalo analisado.

As **contas diversas** é a rubrica de maior representatividade no passivo circulante da empresa (75%). A conta computou de R\$ 2,8 milhões no mês de junho, refletindo crescimento de R\$ 64,2 mil (2%) em relação à competência anterior. No período, as contas diversas continham como principais credores as empresas Cardiesel Ltda. (R\$ 5 milhões) e Siderurgica Itabarido Ltda. (R\$ 3,9 milhões), ambas pertencentes ao Grupo Recuperando.

As **Outras Obrigações** referem-se, sobretudo, a valores relacionados à Autosete Veículos e Peças Ltda. e VDL Participações. Em junho a

rubrica apontou aumento de R\$ 18,4 mil em relação a VDL Participações, finalizando a competência com saldo contabilizado de R\$ 3,7 milhões.

DRE

Demonstrativo do Resultado do Exercício ("DRE")

(R\$)	abr/24	mai/24	jun/24
Receita bruta	172.030	125.099	36.594
Deduções de vendas	-11.297	-41.358	-998
Receita líquida	160.733	83.741	35.595
Custos de vendas e serviços	-129.095	-105.233	-27.640
Lucro bruto	31.638	-21.492	7.956
Despesas c/ vendas	-4.659	-1.851	-396
Despesas administrativas	-93.071	-109.188	-92.406
Outras receitas operacionais	1.462	-	-
Resultado operacional	-64.630	-132.530	-84.847
Resultado financeiro	-10.827	-19.137	-18.984
Despesas financeiras	-13.840	-20.652	-19.897
Receitas financeiras	3.012	1.515	913
Resultado líquido	-75.457	-151.667	-103.830

Fonte: Demonstrativos contábeis da Recuperanda.

A **Receita Bruta** da Recuperanda apresentou redução de 71% (R\$ 88,5 mil) em junho, decorrente do decréscimo de vendas com clientes em geral.

A Administração Judicial questionou o motivo da redução registrada no período e aguarda retorno.

Em junho, os custos absorveram 78% da receita líquida da Recuperanda, conforme evidencia a tabela abaixo:

Representatividade dos custos s/ Receita Líquida	abr/24	mai/24	jun/24
Receita Líquida	160.733	83.741	35.595
Custos	-129.095	-105.233	-27.640
Representatividade	80%	126%	78%

Os custos são compostos, sobretudo, por vendas de peças e serviços e vendas aos clientes em geral.

As **Despesas com Vendas**, **Despesas Administrativas** e as **Despesas Financeiras** apresentaram decréscimo no mês de junho,

sendo as Despesas Administrativas as de maior relevância, perfazendo 82% do total, conforme indica o gráfico a seguir:

Despesas (R\$)

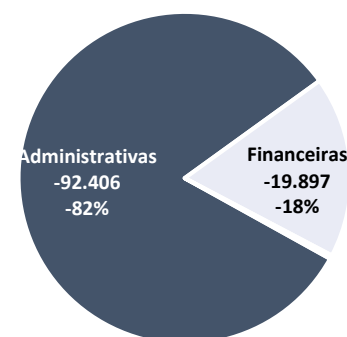

A composição das Despesas Administrativas compreende dispêndios com ordenados, salários e gratificações, férias e encargos, limpeza e conservação e locações de máquinas e equipamentos.

Ao final da competência de junho, a Recuperanda registrou **Resultado Líquido** negativo de R\$ 103,8 mil. A variação decorre do faturamento ser menor que as despesas, gerando constante prejuízo.

6.3.3. CARDIESEL LTDA.

ATIVO

Balço Patrimonial (R\$)

Ativo	abr/24	mai/24	jun/24
Ativo Circulante	217.004.325	214.977.140	214.746.078
Disponível	339.353	205.645	194.150
Valores a receber	196.580.172	195.379.279	195.243.680
Outros créditos	7.993.871	7.982.298	7.941.499
Estoques	12.090.929	11.409.917	11.366.749
Ativo não Circulante	17.296.327	17.235.410	17.174.069
Realizável a longo prazo	12.552.566	12.545.912	12.539.269
Imobilizado	4.317.971	4.256.108	4.194.293
Investimentos	410.038	418.504	426.471
Intangível	15.752	14.886	14.036
Total Ativo	234.300.652	232.212.550	231.920.147

Fonte: Demonstrativos contábeis da Recuperanda.

As **Disponibilidades** da Recuperanda são compostas por caixa, contas bancárias e aplicações financeiras. Em junho, a rubrica apresentou saldo de R\$ 194,1 mil, significando o decréscimo de 6% (R\$ 11,4 mil). As principais movimentações da Recuperanda ocorrem no Banco Bradesco, com movimentação de R\$ 3,6 milhões entre entradas e saídas. Durante o período em análise, foram

encaminhados os extratos bancários dos meses de março, abril e maio, de forma que foi possível confirmar os saldos, contudo, restou pendente o extrato referente ao mês de junho. A Administração Judicial solicitou os extratos bancários atualizados, no fito de ratificar o saldo contabilizado no demonstrativo contábil, o que se aguarda.

Os **Valores a Receber** compreendem Operações *Intercompany*, em junho a rubrica registrou R\$ 195,2 milhões, expressando retração de R\$135 mil no período em análise.

Os **Estoques** apontaram o saldo de R\$ 11,3 milhões em junho, refletindo decréscimo de 43,1 mil em relação à competência anterior. A rubrica é composta por Veículos (R\$ 6,2 milhões) e Peças e Acessórios (R\$ 5,1 milhões). A variação registrada no período decorre das vendas, no cômputo de R\$ 325,8 mil. Cumpre acentuar que a empresa disponibilizou diretamente à Administração Judicial o inventário dos estoques, cujo saldo corrobora com o contabilizado nos demonstrativos contábeis.

A conta **Realizável a Longo Prazo** (R\$ 12,5 milhões) registra valores a receber de sócios e coligadas. Os **Investimentos** dizem respeito a consórcios e apresentaram R\$ 426 mil em junho.

O **Imobilizado** da empresa conta com R\$ 4,1 milhões em bens, sendo constituído por veículos e instalações, cujas variações nos períodos em análise são reflexo das depreciações. A Recuperanda disponibilizou o mapa de depreciação, amortização e exaustão de junho, que aponta que o real saldo do ativo imobilizado é de R\$ 7 milhões, saldo que diverge em R\$ 2,8 milhões do registrado no demonstrativo contábil. A Administração Judicial questionou o motivo da divergência de valores acima mencionada, de modo que o assunto será abordado novamente nos próximos relatórios.

Ressalta-se, que em relatórios anteriores também foi questionada a divergência de saldos entre o relatório do imobilizado e o saldo contabilizado, contudo, a Recuperanda não respondeu o motivo da discrepância de valores.

PASSIVO

Balanco Patrimonial (R\$)

Passivo	abr/24	mai/24	jun/24
Passivo Circulante	123.237.122	124.309.979	126.670.276
Empréstimos e financiamentos	69.442.040	70.388.525	71.268.947
Fornecedores	1.558.482	1.474.592	1.577.591
Contas diversas	37.031.068	37.251.645	38.497.322
Outros Exigíveis	1.293.845	1.293.845	1.416.206
Salários e encargos	3.438.704	3.403.073	3.430.638
Obrigações tributárias	10.258.048	10.341.114	10.336.383
Débitos exigíveis	214.934	157.184	143.189
Passivo não Circulante	153.540.465	153.703.538	153.989.566
Sócios e coligadas	2.308.640	2.308.640	2.308.640
Empréstimos e financiamentos	62.702.171	62.871.688	63.164.160
Obrigações tributárias	11.956.645	11.956.645	11.956.645
Contencioso judicial	32.515.187	32.515.187	32.515.187
Outras obrigações	44.057.822	44.051.378	44.044.934
Patrimônio Líquido	-42.476.936	-45.800.967	-48.739.695
Capital Social	4.500.000	4.500.000	4.500.000
Reserva de Capital	5.471.725	5.471.725	5.471.725
Resultados acumulados	-36.823.279	-36.823.279	-36.823.279
Resultado do exercício	-15.625.382	-18.949.413	-21.888.142
Total Passivo	234.300.652	232.212.550	231.920.147

Fonte: Demonstrativos contábeis da Recuperanda.

Majoritariamente, o passivo da Cardiesel é composto por **Empréstimos e Financiamentos**, que apresentou aumento de 1% (R\$ 1,1 milhões), encerrando o mês de junho na monta de R\$ 134,4 milhões (curto e longo prazo), motivado, principalmente, pelo empréstimo com o Banco Mercedes-Benz do Brasil S.A. Destaca-se, que a Recuperanda remeteu os contratos de empréstimos e financiamentos, os quais encontram-se em análise e cujo reporte constará no próximo relatório.

As **Contas Diversas** se referem a valores devidos para empresas do próprio Grupo, sobretudo, para as empresas Siderurgica Itabirito Ltda. e Celta Participações Ltda. Em junho, a rubrica apresentou aumento de 3% (R\$ 1,2 milhões), encerrando o período em tela na monta de R\$ 38,4 milhões.

As **Outras Obrigações** se referem, principalmente, a valores devidos a Auto sete Veículos e Peças Ltda, também em Recuperação Judicial. Em junho, a rubrica apresentou saldo de R\$ 44 milhões.

Ainda, a empresa possui contabilizado R\$ 32,5 milhões em **Contencioso Judicial**, composto por Processos e Ações Judiciais Cíveis de R\$ 81,7 mil e Processos e Ações Tributárias de R\$ 32.4 milhões.

DRE

Demonstrativo do Resultado do Exercício ("DRE")

(R\$)	abr/24	mai/24	jun/24
Receita bruta	2.158.400	1.170.440	391.335
Deduções de vendas	-129.159	-154.965	-20.118
Receita líquida	2.029.241	1.015.474	371.217
Custos de vendas e serviços	-1.717.388	-938.214	-227.281
Lucro bruto	311.853	77.260	143.936
Despesas c/ vendas	-13.525	-17.759	-3.625
Despesas administrativas	-1.758.164	-1.964.437	-1.620.861
Resultado operacional	-1.459.836	-1.904.935	-1.480.550
Resultado financeiro	-2.480.902	-1.419.096	-1.458.179
Despesas financeiras	-2.481.980	-1.424.189	-1.474.910
Receitas financeiras	1.078	3.443	16.731
Outros resultados operacionais	-	1.650	-
Resultado líquido	-3.940.738	-3.324.031	-2.938.728

Fonte: Demonstrativos contábeis da Recuperanda.

A receita bruta da Recuperanda apresentou retração de 67% (R\$ 779,1 mil) no mês de junho, encerrando o período em tela no cômputo de R\$ 1,1 milhões de faturamento. Os **Custos** representaram cerca de 61% da receita líquida no mesmo período.

Nos gastos operacionais, as **Despesas Administrativas** são as de maior representatividade (R\$ 1,6 milhões), englobando gastos com salários e seus consectários, além de rescisões e serviços de pessoas jurídicas. As **Despesas Financeiras** compreendem juros e encargos sobre os empréstimos, alcançando o montante de R\$ 1,4 milhões em junho.

A Recuperanda apresentou **Resultado Líquido** negativo de R\$ 2,9 milhões em junho, motivado, principalmente, pela redução na receita bruta.

6.3.4. MONTES CLAROS DIESEL S.A.

ATIVO

Balanco Patrimonial (R\$)

Ativo (R\$)	abr/24	mai/24	jun/24
Ativo Circulante	5.541.106	4.823.687	4.721.270
Disponível	518.894	169.087	190.697
Valores a receber	3.332.987	2.995.462	2.916.527
Outros créditos	25.576	22.271	18.966
Estoques	1.663.648	1.636.867	1.595.080
Ativo não Circulante	12.187.222	12.177.982	12.168.822
Realizável a longo prazo	6.847.403	6.847.368	6.847.333
Imobilizado	5.066.053	5.056.848	5.047.724
Investimentos	272.630	272.630	272.630
Intangível	1.135	1.135	1.135
Total Ativo	17.728.328	17.001.669	16.890.093

Fonte: Demonstrativos contábeis da Recuperanda.

Em junho, o **Disponível** da Recuperanda apresentou crescimento de R\$ 21,6 mil (13%), encerrando o mês em R\$ 190,6 mil, composto, sobretudo, por saldos com o Banco Sofisa.

A rubrica de **Valores a Receber** compreende duplicatas, impostos a recuperar e adiantamentos. Em junho, a conta registrou o montante de R\$ 2,9 milhões. A Administração Judicial solicitou à Recuperanda o *aging list* de clientes com o intuito de validar o saldo apresentado na contabilidade, o que se aguarda.

Os **Estoques** da empresa englobam peças e acessórios diversos, em junho, registraram R\$ 1,5 milhões. Os inventários disponibilizados apresentaram divergências nos saldos dos meses de março (R\$ 15 mil), abril (R\$ 15,2 mil), maio (R\$ 14,2 mil), e junho (R\$ 11,4 mil). A Recuperanda foi novamente questionada sobre as diferenças, aguardando-se retorno.

O **Realizável a Longo Prazo** (R\$ 6,8 milhões) diz respeito a títulos a receber de longo prazo, que se referem a processos trabalhistas e processos tributários.

PASSIVO

Balanco Patrimonial (R\$)

Passivo (R\$)	abr/24	mai/24	jun/24
Passivo Circulante	20.024.196	19.465.013	19.374.131
Empréstimos e financiamentos	51.400	51.400	51.400
Fornecedores	386.787	497.768	365.722
Contas diversas	14.451.737	13.739.660	13.702.155
Débitos Exigíveis Diversos	574.033	570.333	562.820
Salários e encargos	1.102.269	1.091.412	1.096.047
Obrigações tributárias	3.457.971	3.514.442	3.562.579
Outros Exigíveis a Curto Prazo	-	-	33.408
Passivo não Circulante	26.475.389	26.472.633	26.472.633
Empréstimos e financiamentos	452.330	452.330	452.330
Tributos Parcelados	7.389.109	7.386.352	7.386.352
Outros a Pagar - LP	18.633.951	18.633.951	18.633.951
Patrimônio Líquido	-28.771.258	-28.935.976	-28.956.671
Capital Social	7.596.579	7.596.579	7.596.579
Reserva de Capital	5.556.907	5.556.907	5.556.907
Reserva de Reavaliação	917.534	917.534	917.534
Reserva de Lucros	199.440	199.440	199.440
Lucro/Prejuízo Acumulado	-42.157.024	-42.157.024	-42.157.024
Resultado do exercício	-884.695	-1.049.413	-1.070.107
Total Passivo	17.728.328	17.001.669	16.890.093

Fonte: Demonstrativos contábeis da Recuperanda.

A conta **Fornecedores** apontou retração de 27% (R\$ 132 mil) em junho, encerrando o mês em R\$ 365,7 mil. A rubrica é constituída por (i) Mercedes Benz do Brasil (R\$ 71,3 mil) e (ii) Outros Fornecedores (R\$ 294,3 mil). A variação registrada no período decorre dos pagamentos realizados a conta sintética “outros fornecedores”, na monta de R\$ 349.8 mil.

A Administração Judicial solicitou a documentação analítica da conta e aguarda retorno da Recuperanda.

As **Contas Diversas** registraram R\$ 13,7 milhões em junho e referem-se a saldos com as empresas do Grupo Recuperando, principalmente, Cardiesel Ltda.

Os **Débitos Exigíveis Diversos** são compostos por adiantamentos recebidos pela Recuperanda. Em junho, registraram saldo de R\$ 562,8 mil, retração de 1% (R\$ 7,5 mil) quando comparado ao mês anterior. A Administração Judicial solicitou a composição dos saldos

com o intuito de validar o valor apresentado na contabilidade, no entanto, não houve resposta da Recuperanda até o momento.

A rubrica **Outros a Pagar – LP** apresenta o montante de R\$ 18,6 milhões e compreende provisões, parcelamentos tributários e empréstimos. A rubrica não apresenta variação desde 2022. Assim como no caso anterior, solicitou-se o detalhamento das contas a Recuperanda, o que se aguarda.

DRE

Demonstrativo do Resultado do Exercício ("DRE")

(R\$)	abr/24	mai/24	jun/24
Receita bruta	767.872	573.043	414.814
Deduções de vendas	-78.288	-116.263	-53.603
Receita líquida	689.584	456.780	361.211
Custos de vendas e serviços	-444.299	-278.505	-170.823
Lucro bruto	245.285	178.275	190.388
Despesas c/ vendas	-321	-642	-4.456
Despesas administrativas	-311.851	-345.062	-206.207
Resultado operacional	-66.887	-167.429	-20.276
Resultado financeiro	2.994	2.710	-418
Despesas financeiras	-11.621	-1.661	-3.398
Receitas financeiras	14.615	4.371	2.980
Resultado antes IR/CSSL	-63.893	-164.719	-20.694
Resultado líquido	-63.893	-164.719	-20.694

Fonte: Demonstrativos contábeis da Recuperanda.

A **Receita Bruta** corresponde a vendas de peças e acessórios, apresentando, em junho, retração de 28% (R\$ 158,2 mil), encerrando o mês com saldo de R\$ 414,8 mil.

Em junho os **Custos** da empresa representaram 47% da receita líquida.

As **Despesas Administrativas** englobam salários e seus consectários legais, finalizando em R\$ 206 mil no mês de junho.

A Recuperanda apresentou **Resultado Líquido** negativo de R\$ 20,6 mil, decréscimo de R\$ 144 mil (87%) em comparação ao mês anterior. O prejuízo registrado no período decorre das despesas operacionais serem superiores ao lucro bruto da empresa, acarretando em prejuízo constante.

6.3.5. POSTO DO JAIRO LTDA.

ATIVO

Balço Patrimonial (R\$)

Ativo (R\$)	abr/24	mai/24	jun/24
Ativo Circulante	1.849.872	1.775.361	1.785.263
Disponível	443.357	356.247	368.868
Valores a receber	1.101.924	1.117.919	1.156.322
Estoques	304.591	301.195	260.073
Ativo não Circulante	17.853	17.167	16.481
Imobilizado	11.169	10.483	9.797
Investimentos	749	749	749
Intangível	5.935	5.935	5.935
Total Ativo	1.867.725	1.792.529	1.801.745

Fonte: Demonstrativos contábeis da Recuperanda.

Em junho, o **Disponível** da Recuperanda apresentou crescimento de R\$ 9,9 mil (1%), encerrando o mês em R\$ 368,8 mil, sobretudo, em razão do saldo com o Banco Sofisa. No período, a rubrica apresentou movimentação de R\$ 4,1 milhões (recebimentos e pagamentos). A Recuperanda enviou os extratos, permitindo a ratificação dos saldos bancários de março a maio. Cumpre destacar que no mês de maio, foi identificada divergência de R\$ 13,3 mil no saldo do Banco Sofisa em

comparação ao extrato enviado. A Administração Judicial solicitou os extratos bancários referentes à competência atual (junho), bem como questionou novamente o motivo da divergência dos valores acima mencionados e aguarda retorno.

A rubrica **Valores a Receber** apresentou saldo de R\$ 1,1 milhão em junho, contudo, não foi possível averiguar os clientes que compõem o saldo a receber, em razão da Recuperanda disponibilizar suas demonstrações na forma sintética.

Os **Estoques** compreendem, principalmente, combustíveis e lubrificantes comercializados no posto, registrado, em junho, em R\$ 260 mil. A Recuperanda disponibilizou o registro do inventário, cujo saldo apresentado é de R\$ 232,1 mil, divergência de R\$ 27,9 mil em relação ao demonstrativo contábil. A empresa foi questionada quanto o motivo da divergência de valores e aguarda-se retorno.

O **Imobilizado** da Recuperanda apresentou o valor de R\$ 9,7 mil em junho. A variação ocorrida no período se refere, exclusivamente, à depreciação dos bens.

PASSIVO

Balanco Patrimonial (R\$)

Passivo (R\$)	abr/24	mai/24	jun/24
Passivo Circulante	9.896.805	9.837.602	9.874.373
Fornecedores	464.611	386.485	501.209
Contas diversas	273.563	294.813	309.313
Operações intercompany	8.718.524	8.712.775	8.616.853
Salários e encargos	147.808	151.542	155.799
Obrigações tributárias	292.300	291.987	291.198
Passivo não Circulante	127.177	124.877	122.521
Parcelamentos	127.177	124.877	122.521
Patrimônio Líquido	-8.156.258	-8.169.950	-8.195.150
Capital Social	126.000	126.000	126.000
Reserva de Capital	28.302	28.302	28.302
Adiant. Futuro aumento de cap.	33.213	33.213	33.213
Resultados acumulados	-8.290.177	-8.290.177	-8.290.177
Resultado do exercício	-53.595	-67.288	-92.487
Total Passivo	1.867.725	1.792.529	1.801.745

Fonte: Demonstrativos contábeis da Recuperanda.

Em junho, a Recuperanda pagou a seus **Fornecedores** R\$ 837 mil e realizou novas compras a prazo de R\$ 952 mil, culminando no saldo final de R\$ 501,2 mil.

As **Operações Intercompany** correspondem à principal obrigação da Recuperanda, e envolvem transações com as demais empresas do Grupo Recuperando, apresentando o montante de R\$ 8,6 milhões em junho.

DRE

Demonstrativo do Resultado do Exercício ("DRE")

(R\$)	abr/24	mai/24	jun/24
Receita bruta	1.019.734	1.108.308	971.272
Deduções de vendas	-3.467	-2.893	-2.618
Receita líquida	1.016.267	1.105.414	968.654
Custos de vendas e serviços	-943.781	-1.027.924	-901.727
Lucro bruto	72.485	77.490	66.927
Despesas com vendas	-199	-75	-19
Despesas administrativas	-94.101	-88.014	-89.445
Resultado operacional	-21.815	-10.599	-22.537
Resultado financeiro	49.587	-3.094	-2.663
Despesas financeiras	42.758	-7.920	-7.395
Receitas financeiras	6.829	4.826	4.733
Resultado líquido	27.772	-13.693	-25.199

Fonte: Demonstrativos contábeis da Recuperanda.

As **Receitas** da Recuperanda advêm da comercialização de combustíveis, e apresentaram retração de R\$ 137 mil (12%) em junho, encerrando em R\$ 971 mil.

Os **Custos** representaram 93% das **Receitas Líquidas** em junho. As **Despesas Administrativas** englobam, majoritariamente, gastos com salários e encargos.

As **Despesas Financeiras** compreendem dispêndios com taxas e serviços bancários, enquanto as **Receitas Financeiras** dizem respeito a juros ativos.

A Recuperanda apresentou **Resultado Líquido** negativo de R\$ 25,1 mil em junho, em virtude de as despesas serem superiores ao lucro bruto, gerando constante prejuízo.

6.3.6. REDE MINEIRA DE PNEUS S.A.

ATIVO

Balanco Patrimonial (R\$)

Ativo (R\$)	abr/24	mai/24	jun/24
Ativo Circulante	1.797.708	1.971.367	1.910.331
Disponível	310.588	391.969	420.943
Valores a receber	940.562	875.936	860.394
Estoques	546.558	703.462	628.994
Ativo não Circulante	483.790	478.771	473.916
Realizável a longo prazo	3.265	3.020	2.939
Imobilizado	479.016	474.275	469.535
Intangível	1.509	1.476	1.442
Total Ativo	2.281.498	2.450.138	2.384.247

Fonte: Demonstrativos contábeis da Recuperanda.

A rubrica **Valores a Receber** é composta por créditos financeiros a realizar, duplicatas a receber, cheques devolvidos em cobrança e saldo de créditos de liquidação duvidosa. Em junho, a conta foi de R\$ 860 mil, com variação de 2% (R\$ 15 mil). A Administração Judicial solicitou à Recuperanda o *aging list* de clientes, com intuito de verificar as partes envolvidas, o que se aguarda.

Os **Estoques** são compostos por peças, acessórios e pneus. Em junho, a rubrica apresentou saldo de R\$ 628,9 mil, refletindo decréscimo de 11% (R\$ 74 mil), ratificado pelo inventário.

O **Imobilizado** apresenta R\$ 474,2 mil em junho, expressando redução de R\$ 4,7 mil, referente à depreciação ocorrida no período.

PASSIVO

Balanco Patrimonial (R\$)

Passivo (R\$)	abr/24	mai/24	jun/24
Passivo Circulante	2.697.912	2.902.414	2.883.786
Fornecedores	286.662	281.685	267.334
Contas diversas	6.852	13.342	8.962
Operações intercompany	2.219.899	2.408.108	2.390.915
Salários e encargos	178.150	189.610	204.138
Obrigações tributárias	6.350	9.669	12.438
Passivo não Circulante	233.200	233.200	233.200
Outras obrigações	233.200	233.200	233.200
Patrimônio Líquido	-649.614	-685.476	-732.739
Capital Social	690.000	690.000	690.000
Resultados acumulados	-1.230.668	-1.230.668	-1.230.668
Resultado do exercício	-108.946	-144.807	-192.071
Total Passivo	2.281.498	2.450.139	2.384.247

Fonte: Demonstrativos contábeis da Recuperanda.

As **Operações Intercompany** se referem a transações com as empresas do Grupo Recuperando, principalmente, Siderúrgica Itabirito Ltda. e Valadares Diesel Ltda. Na competência de junho, a conta apresentou retração de R\$ 17 mil. As **Outras Obrigações** são compostas por títulos a pagar, e não apresentam variação desde o ano de 2020.

DRE

Demonstrativo do Resultado do Exercício ("DRE")

(R\$)	abr/24	mai/24	jun/24
Receita bruta	522.178	468.443	356.332
Deduções de vendas	-13.501	-16.703	-11.940
Receita líquida	508.677	451.740	344.392
Custos de vendas e serviços	-375.002	-358.664	-263.120
Lucro bruto	133.675	93.076	81.271
Despesas c/ vendas	-13.226	-13.806	-15.025
Despesas administrativas	-109.034	-110.391	-105.878
Resultado operacional	11.415	-31.121	-39.632
Resultado financeiro	1.011	-4.740	-7.632
Despesas financeiras	637	-5.175	-8.059
Receitas financeiras	374	435	427
Resultado líquido	12.426	-35.861	-47.264

Fonte: Demonstrativos contábeis da Recuperanda.

A empresa auferiu **Receitas Líquidas** de R\$ 356,3 mil em junho. Os **Custos dos Serviços** representaram 76% das vendas no período em tela.

As **Despesas Administrativas** são compostas por gastos com pessoal e de funcionamento administrativo, chegando a R\$ 105 mil em junho.

O **Resultado Financeiro** é composto por despesas financeiras, sendo gastos com tarifas cartão de crédito e receitas financeiras, compostas por juros ativos. Em junho, a conta apresentou saldo negativo de R\$ 7,6 mil.

No período analisado, a Recuperanda registrou **Resultado Líquido** negativo de R\$ 47,2 mil, em razão da diminuição no faturamento, que registrou queda de R\$ 112 mil (24%).

6.3.7. VADIESEL – VALE DO AÇO DIESEL LTDA.

ATIVO

Balço Patrimonial (R\$)

Ativo (R\$)	abr/24	mai/24	jun/24
Ativo Circulante	27.805.617	26.760.815	26.796.268
Disponível	1.049.276	78.487	73.017
Valores a receber	25.139.661	25.150.531	25.178.056
Estoques	1.568.814	1.488.049	1.505.689
Despesas antecipadas	47.867	43.748	39.505
Ativo não Circulante	196.448	194.516	192.585
Realizável a longo prazo	101.478	101.397	101.316
Imobilizado	90.138	88.288	86.437
Intangível	4.832	4.832	4.832
Total Ativo	28.002.065	26.955.332	26.988.853

Fonte: Demonstrativos contábeis da Recuperanda.

As **Disponibilidades** da Recuperanda são compostas por saldo de caixa, bancos conta movimento e aplicações financeiras. Em junho, apresentaram crescimento de R\$ 35,4 mil, encerrando o mês em R\$ 73 mil. A Administração Judicial solicitou os extratos bancários referente à competência analisada, no fito de ratificar o saldo apresentado, e aguarda retorno.

Os **Valores a Receber** correspondem a duplicatas a receber, duplicatas não mercantis a receber e operações *intercompany*. Em junho houve variação positiva de R\$ 25 mil na rubrica, encerrando o mês na monta de R\$ 25,1 milhões.

A empresa disponibilizou o *aging list* de clientes, o qual aponta que o real saldo a receber é de R\$ 508,6 mil, dos quais R\$ 492 mil encontram-se em aberto. Destaca-se, que o saldo registrado no *aging list* difere em R\$ 13,2 mil do contabilizado no relatório contábil, o que foi questionado à Recuperanda, aguardando-se retorno.

Os **Estoques** são compostos por peças e acessórios, a rubrica registrou crescimento de R\$ 17 mil (1%), finalizando o período em tela com saldo de R\$ 1,5 milhões.

O **Imobilizado** é composto por instalações, móveis e utensílios, veículos, máquinas e equipamentos, ferramentas, equipamentos de informática, benfeitorias em bens locados e suas respectivas depreciações.

PASSIVO

Balanco Patrimonial (R\$)

Passivo (R\$)	abr/24	mai/24	jun/24
Passivo Circulante	3.704.637	2.868.152	2.953.899
Empréstimos e financiamentos	465.526	464.591	463.400
Fornecedores	494.475	485.601	486.457
Contas diversas	897.178	82.213	116.570
Salários e encargos	795.725	774.912	779.896
Obrigações tributárias	1.051.733	1.060.835	1.071.328
Outros exigíveis	-	-	36.248
Passivo não Circulante	24.243.105	24.261.192	24.279.024
Empréstimos e financiamentos	537.635	538.103	538.299
Obrigações tributárias	1.118.049	1.118.049	1.118.049
Outras obrigações	22.587.421	22.605.040	22.622.676
Patrimônio Líquido	54.324	-174.012	-244.070
Capital Social	115.605	115.605	115.605
Reservas	10.789.523	10.789.523	10.789.523
Resultados acumulados	-10.526.610	-10.526.610	-10.526.610
Resultado do exercício	-324.194	-552.530	-622.587
Total Passivo	28.002.066	26.955.332	26.988.853

Fonte: Demonstrativos contábeis da Recuperanda.

A rubrica **Empréstimos e Financiamentos** é composta por obrigações com Itapeva VII Multicarteira e Banco Safra. Em junho, registrou R\$ 1 milhão entre curto e longo prazo.

Destaca-se que a Recuperanda remeteu diretamente à Administração Judicial os contratos de empréstimos, os quais encontram-se em análise e serão reportados no próximo relatório.

As **Outras Obrigações** correspondem a saldos a pagar a empresas do Grupo Recuperando, contabilizando R\$ 22,6 milhões, conforme demonstra o gráfico abaixo:

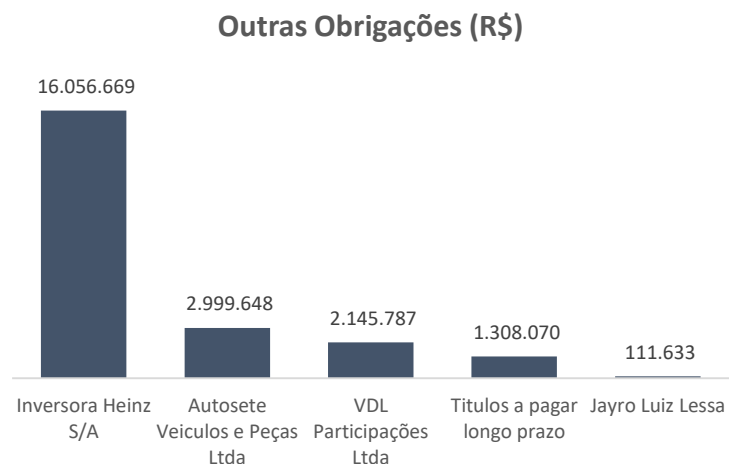

DRE

Demonstrativo do Resultado do Exercício ("DRE")

(R\$)	abr/24	mai/24	jun/24
Receita bruta	200.605	173.315	130.843
Deduções de vendas	-18.280	-59.289	-11.230
Receita líquida	182.325	114.026	119.613
Custos de vendas e serviços	-121.571	-91.326	-32.430
Lucro bruto	60.754	22.700	87.183
Despesas c/ vendas	-37.967	-3.897	-1.081
Despesas administrativas	-206.971	-226.886	-134.571
Despesas tributárias	-3.780	-	-3.904
Outras receitas operacionais	68.404	-	-
Resultado operacional	-119.561	-208.083	-52.374
Resultado financeiro	-6.702	-20.253	-17.684
Despesas financeiras	-14.780	-23.471	-18.546
Receitas financeiras	8.078	3.218	862
Resultado líquido	-126.262	-228.336	-70.057

Fonte: Demonstrativos contábeis da Recuperanda.

A **Receita Líquida** da empresa exibiu crescimento de 5% (R\$ 5,5 mil) em junho, finalizando o período em tela na monta de R\$ 119,6 mil. Os **Custos** representam 27% da receita líquida em junho e atingiram R\$ 32,4 mil.

As **Despesas Administrativas** registraram variação negativa de 41% (R\$ 93,3 mil) em junho, finalizando em R\$ 134,5 mil, entre despesas com o pessoal e de funcionamento.

Em junho, a empresa apresentou **Resultado Líquido** negativo de R\$ 70 mil, em decorrência das despesas serem superiores ao lucro bruto registrado no período, acarretando em constante prejuízo.

6.3.8. VALADARES DIESEL LTDA.

ATIVO

Balanco Patrimonial (R\$)

Ativo (R\$)	abr/24	mai/24	jun/24
Ativo Circulante	8.359.533	8.032.492	7.836.068
Disponível	1.066.957	454.203	477.139
Valores a receber	3.805.038	4.186.266	3.694.235
Outros créditos	48.444	42.389	36.333
Estoques	3.439.094	3.349.634	3.628.360
Ativo Não Circulante	7.909.096	7.896.184	7.883.272
Realizável a longo prazo	6.961.828	6.959.826	6.957.823
Imobilizado	946.843	935.933	925.023
Investimentos	21	21	21
Intangível	404	404	404
Total Ativo	16.268.630	15.928.676	15.719.340

Fonte: Demonstrativos contábeis da Recuperanda.

O **Disponível** da Recuperanda é composto por saldo de caixa, contas bancárias e aplicações financeiras. A rubrica apontou crescimento de R\$ 22,9 mil (5%). O aumento da rubrica é oriundo do crescimento de saldo no Banco Sofisa. A Administração Judicial solicitou os extratos bancários, no fito de ratificar o saldo evidenciado e aguarda retorno.

Os **Valores a Receber** são compostos, sobretudo, por duplicatas. Em junho, apresentaram variação negativa de 12% (R\$ 492 mil) em comparação a competência anterior, finalizando o período em R\$ 3,6 milhões.

A empresa disponibilizou o *aging list* de clientes, o qual aponta que o real saldo a receber é de R\$ 3 milhões, dos quais R\$ 2,7 milhões encontram-se em aberto. Destaca-se, que o saldo registrado no *aging list* difere em R\$ 35,4 mil do contabilizado no relatório contábil, o que foi questionado à Recuperanda, aguardando-se resposta.

Os **Estoques** são compostos por peças e acessórios, oficina de serviços em andamento e pneus. Em junho, a rubrica apresentou variação positiva de R\$ 278,8 mil (8%), finalizando em R\$ 3,6 milhões, o que foi ratificado por meio do registro de inventário.

O **Realizável a Longo Prazo** se refere a depósitos, cauções e bloqueios judiciais. Em junho, a rubrica finalizou com saldo de R\$ 6,9 milhões, apresentando variação negativa de R\$ 2 mil em relação

a maio. No entanto, não foi possível identificar a origem da variação, devido à apresentação sintética das demonstrações. A Administração Judicial solicitou novamente à Recuperanda a composição detalhada e os documentos pertinentes aos saldos para ratificação dos registros contábeis e aguarda retorno.

O **Imobilizado** é composto por bens em operações e depreciação acumulada, sobretudo, por máquinas e equipamentos. A variação apresentada em junho reflete a depreciação registrada no período.

Destaca-se que a Recuperanda remeteu diretamente à Administração Judicial o inventário do imobilizado, cujo saldo e depreciação corroboram o evidenciado no demonstrativo contábil.

PASSIVO

Balanco Patrimonial (R\$)

Passivo (R\$)	abr/24	mai/24	jun/24
Passivo Circulante	4.694.714	4.659.051	4.454.843
Empréstimos e financiamentos	1.261.156	1.240.427	1.218.703
Fornecedores	435.432	663.280	399.731
Contas diversas	847.716	581.596	511.289
Salários e encargos	978.680	973.735	980.550
Obrigações tributárias	1.149.528	1.185.656	1.232.968
Outras obrigações	22.202	14.357	111.601
Passivo não Circulante	16.415.895	16.422.144	16.427.297
Empréstimos e financiamentos	2.203.384	2.205.301	2.206.106
Obrigações tributárias	932.539	932.539	932.539
Outras obrigações	13.279.972	13.284.304	13.288.652
Patrimônio Líquido	-4.841.980	-5.152.519	-5.162.800
Capital Social	1.000.000	1.000.000	1.000.000
Adiant. Futuro aumento de cap.	5.800.000	5.800.000	5.800.000
Resultados acumulados	-11.285.229	-11.285.229	-11.285.229
Resultado do exercício	-356.751	-667.290	-677.571
Total Passivo	16.268.630	15.928.676	15.719.340

Fonte: Demonstrativos contábeis da Recuperanda.

Os **Empréstimos e Financiamentos** são compostos por obrigações com Itapeva Multicarteira e saldos com o Banco Safra, encerrando junho em 3,4 milhões (curto e longo prazo), com variação negativa

de R\$ 20,9 mil (2%). A variação ocorrida no período se refere à diminuição dos saldos com o Banco Safra.

As **Contas Diversas** correspondem a saldos com empresas do Grupo VDL, principalmente com Cardiesel Ltda. Em junho, a rubrica encerrou em R\$ 511,2 mil, com variação negativa de R\$ 70 mil, motivado, principalmente, pela diminuição dos saldos a pagar com as empresas Cardiesel Ltda. e Siderúrgica Itabirito.

As **Outras Obrigações** se referem a valores de adiantamentos de clientes veículo/peças. Em junho, a rubrica apresentou variação positiva de R\$ 97,2 mil, encerrando o mês em R\$ 111,6 mil. Vale salientar, que restou prejudicada a análise, devido a conta estar em sua forma sintética. A Administração Judicial solicitou a documentação analítica da conta e aguarda retorno da Reuperanda.

DRE

Demonstrativo do Resultado do Exercício ("DRE")

(R\$)	abr/24	mai/24	jun/24
Receita bruta	1.364.847	1.313.103	1.198.267
Deduções de vendas	-113.792	-98.225	-53.839
Receita líquida	1.251.055	1.214.878	1.144.428
Custos de vendas e serviços	-933.386	-1.085.595	-925.742
Lucro bruto	317.669	129.283	218.686
Despesas c/ vendas	-34.292	-34.306	-27.943
Despesas administrativas	-260.443	-423.996	-223.184
Outras receitas operacionais	17.740	-	-
Resultado operacional	40.674	-329.020	-32.441
Resultado financeiro	5.916	18.481	669
Despesas financeiras	-2.891	-10.680	-5.699
Receitas financeiras	8.807	29.161	6.367
Resultado líquido	46.590	-310.539	-31.773

Fonte: Demonstrativos contábeis da Recuperanda.

A **Receita bruta** da Recuperanda foi de R\$ 1,1 milhões em junho, havendo decréscimo de 9% (R\$ 114,8 mil) em relação ao mês anterior. Os **Custos** no período apresentaram variação negativa de 15% (R\$ 159,8 mil), finalizando o mês em R\$ 925,7 mil.

As **Despesas Administrativas** são compostas por dispêndios com pessoal e com funcionamento administrativo. Em junho, apresentaram variação negativa de 47% (R\$ 200 mil).

A Recuperanda registrou **Resultado Financeiro** de R\$ 699 em junho, variação negativa de R\$ 17,8 mil (98%) quando comparado ao mês anterior.

O **Resultado Líquido** da Recuperanda encerrou o período em tela com prejuízo de R\$ 31,7 mil, em razão de as despesas serem superiores ao lucro bruto, acarretando em constante prejuízo.

ESPAÇO INTENCIONALMENTE EM BRANCO

7. FISCALIZAÇÃO DAS ATIVIDADES DAS RECUPERANDAS

VISTORIAS NOS ESTABELCIMENTOS

No decorrer do mês de 2024, a equipe da Administradora Judicial realizou vistorias virtuais nos estabelecimentos das empresas do Grupo VDL que estão em Recuperação Judicial, referente às atividades de Concessionárias.

Especificamente com relação à **Cardiesel Ltda.**, o representante da Administradora Judicial, Dr. Victor Hugo Lobato, realizou no mês de julho e também no mês agosto de 2024, vistorias *in loco* na sede da Recuperanda, localizada na Avenida Amazonas, nº 8787 – Bairro Maria Gertrudes, em Belo Horizonte/MG, CEP: 30.510-000, onde estão centralizadas as atividades de administração, financeiras e comerciais deste braço do Grupo VDL, sendo possível constatar a mesma situação reportada no mês anterior, qual seja a drástica redução nas atividades da concessionária, havendo empregados em *home office* e outros sem tarefas a realizar.

Também nos meses de julho e agosto de 2024, o representante da Administradora Judicial, Dr. Victor Hugo Lobato, realizou vistorias *in loco* no estabelecimento da Recuperanda **Siderúrgica Itabirito Ltda.**, localizada à Avenida Queiroz Junior, nº 3575 – Bairro Esperança, CEP: 35.450-390, que concentra as operações de siderurgia e onde são exercidas as atividades de fundição, sinterização, alto forno e administrativas, constatando-se a mesma situação reportada nos meses anteriores.

A seguir, seguem os registros fotográficos das vistorias que demonstram essa situação:

➤ **SIDERÚRGICA ITABIRITO – RESPONSÁVEL: VICTOR HUGO – MÊS DE JULHO**





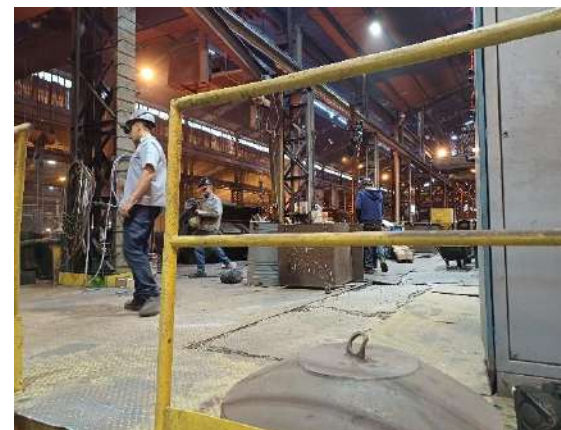
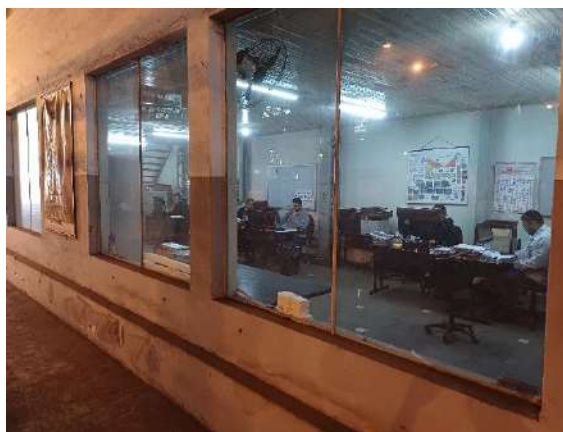

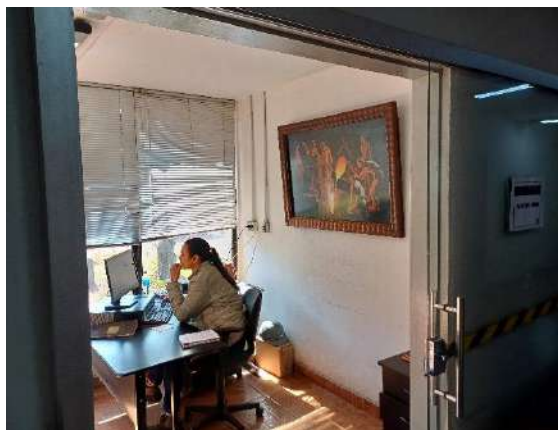

➤ **CARDIESEL – RESPONSÁVEL: VICTOR HUGO - MÊS DE JULHO**



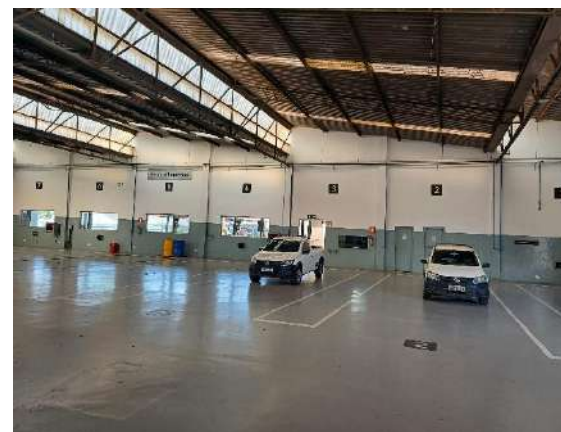
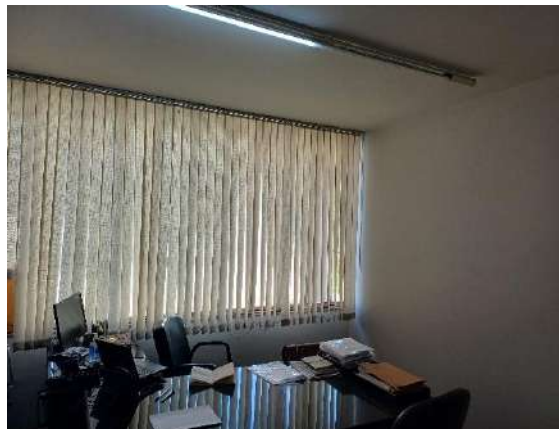



➤ **SIDERÚRGICA ITABIRITO – RESPONSÁVEL: VICTOR HUGO – MÊS DE AGOSTO**

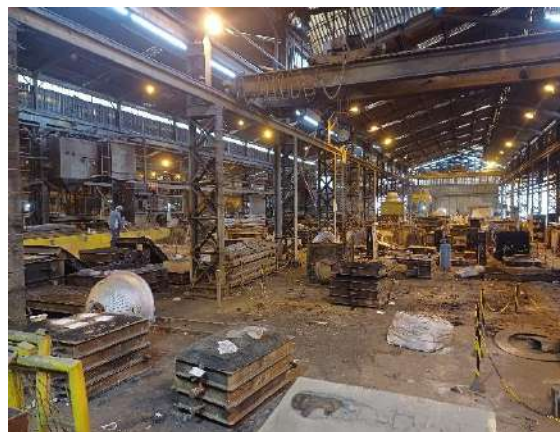



➤ **CARDIESEL – RESPONSÁVEL: VICTOR HUGO – MÊS DE AGOSTO**



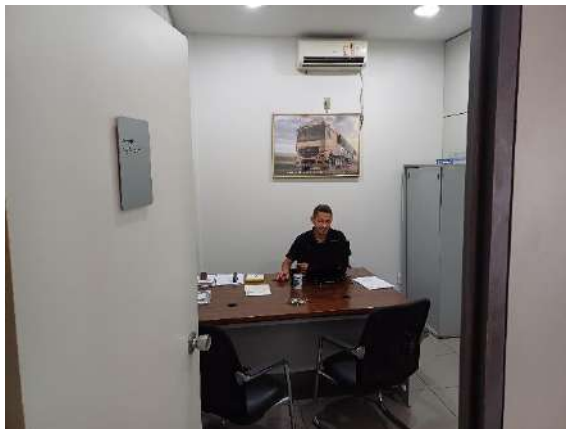

➤ **CALISTO DIESEL – RESPONSÁVEL: ANDRE FARIA**

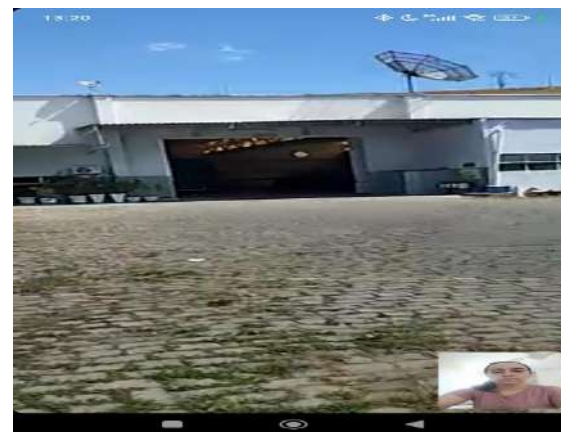
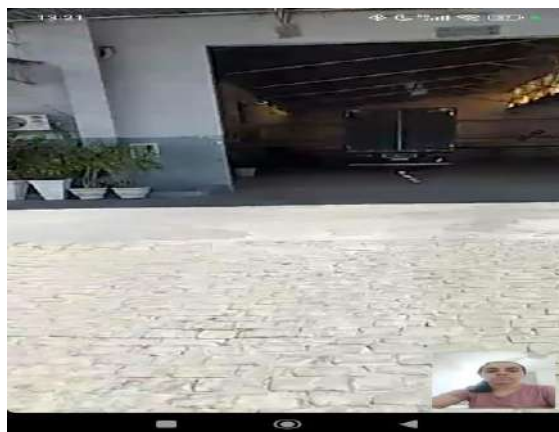
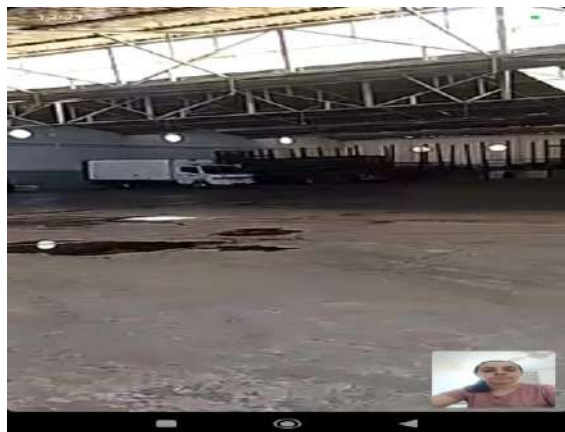

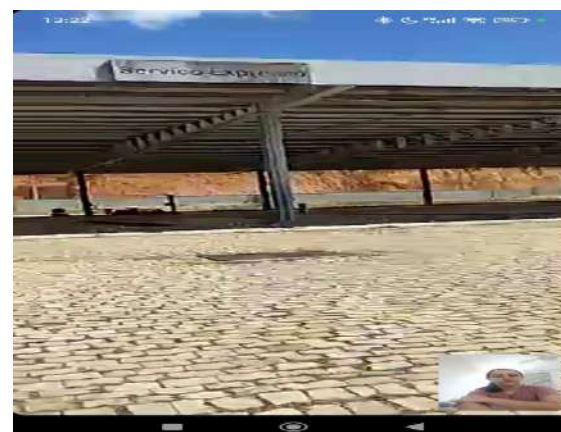

➤ **VADIESEL – TIMOTEO – RESPONSÁVEL: MIGUEL HORTA**





➤ **AUTO SETE – RESPONSÁVEL: MARIA ANGELA**



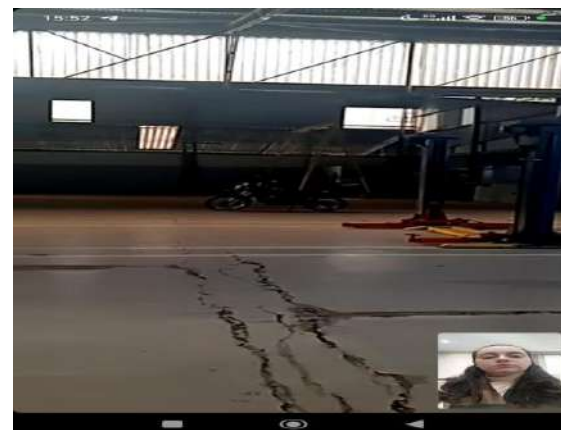
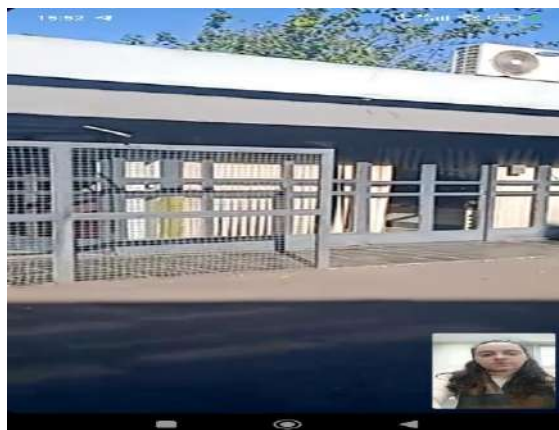
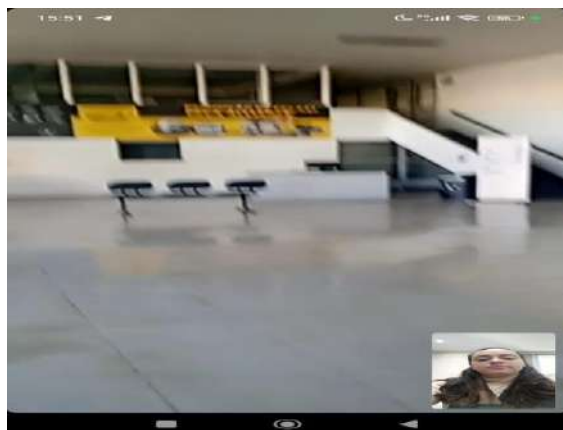
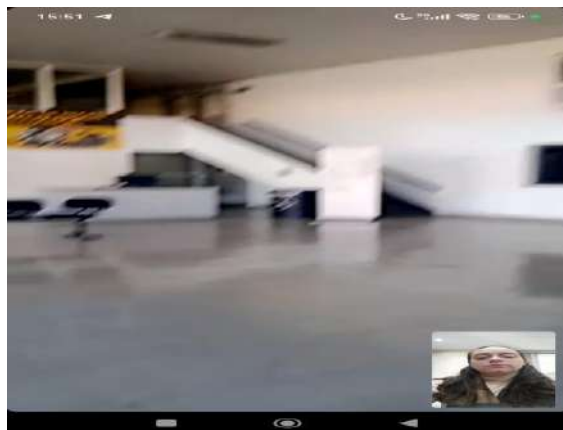

➤ **MONTES CLAROS – RESPONSÁVEL: FREDSON JESUS**



➤ **POSTO DO JAIRO – RESPONSÁVEL: JOSIMAR**



➤ **REDE MINEIRA – RESPONSÁVEL: FREDERICO**



➤ **VALADARES DIESEL – RESPONSÁVEL: JOSIMAR**

