

**EXCELENTÍSSIMA SENHORA DOUTORA JUÍZA DE DIREITO DA 2ª VARA REGIONAL DE COMPETÊNCIA EMPRESARIAL E DE CONFLITOS RELACIONADOS À ARBITRAGEM DA 1ª RAJ/7ª RAJ/9ª RAJ - SP**

**Recuperação Judicial**

**Processo nº 1000648-27.2021.8.26.0260**

**AJ RUIZ CONSULTORIA EMPRESARIAL S.A.**, Administradora Judicial nomeada nos autos da **RECUPERAÇÃO JUDICIAL** de **TRANSPORTADORA TURÍSTICA BENFICA S.A.** e **BENFICA CARGAS E LOGÍSTICA S.A.**, por seus representantes infra-assinados, vem, respeitosamente, à presença de Vossa Excelência, nos termos do art. 22, II, “a”, da Lei 11.101/2005, apresentar o incluso **Relatório Mensal de Atividades<sup>1</sup>** das Recuperandas relativo às informações contábeis do mês de **maio de 2024 (Doc. 1)**.

Sendo o que tinha para o momento, esta Administradora Judicial coloca-se à inteira disposição de V. Excelência e sua Z. Serventia, do ilustre representante do Ministério Público, dos credores e demais interessados, para quaisquer esclarecimentos que se façam necessários.

Termos em que, pede deferimento.

São Paulo, 1 de agosto de 2024.

**JOICE RUIZ BERNIER**

**OAB/SP 126.769**

**ALINE TURCO**

**OAB/SP 289.611**

**RENATO LEOPOLDO E SILVA**

**OAB/SP 292.650**

**CÁSSIO FERNANDES PARO**

**OAB/SP 510.138**

<sup>1</sup> Considerando o quanto previsto no art. 224, § 1º, do CPC, e observada a Indisponibilidade do sistema do TJSP entre 31/07/2024.

# RELATÓRIO MENSAL DE ATIVIDADES

## GRUPO BENFICA<sup>1</sup>



ALRUIZ  
ADMINISTRAÇÃO JUDICIAL

Processo nº 1000648-27.2021.8.26.0260

2ª Vara Regional de Competência Empresarial e de

Conflitos Relacionados à Arbitragem da 1ª RAJ

---

<sup>1</sup> TRANSPORTADORA TURÍSTICA BENFICA S.A. e BENFICA CARGAS E LOGÍSTICA S.A.

O Relatório Mensal de Atividades (“RMA”) das empresas **Transportadora Turística Benfica S.A.** e **Benfica Cargas e Logística S.A.** compreende:

1. Calendário processual com as informações relativas à data de ocorrência dos principais eventos da Recuperação Judicial;
2. Informações societárias;
3. Posição do quadro de empregados;
4. Passivo Tributário;
5. Análise dos dados contábeis e das informações financeiras<sup>2</sup>, consolidadas do Grupo Benfica, referentes ao **mês de maio de 2024**;
6. Informações relativas à Fiscalização das Atividades das Recuperandas.

As informações analisadas neste relatório foram apresentadas à “AJ Ruiz” pelas próprias Recuperandas na forma do art. 52, IV, da Lei nº 11.101/2005 (“LRE”), respondendo estas últimas por sua conformidade e genuinidade.

---

<sup>2</sup> Todos os valores mencionados na análise das demonstrações contábeis e financeiras estão expressos em reais (R\$).

## 1. CALENDÁRIO PROCESSUAL

RECUPERAÇÃO JUDICIAL – GRUPO BENFICA - Processo nº 1000648-27.2021.8.26.0260		
DATA	EVENTO	LEI 11.101/05
07/07/2021	Distribuição do pedido de RJ	-
05/08/2021	Deferimento do Processamento RJ (fls. 2.186/2.191)	Art. 52
11/08/2021	Publicação do Deferimento do Processamento da RJ	
13/08/2021	Termo de Compromisso da Administradora Judicial (fls. 2.318/2.324)	Art. 33
14/02/2022	Publicação do Edital de Convocação de Credores (DJE) (fl. 5.734) *determinada a republicação do edital, conforme decisão de fl. 4986.	Art. 52 § 1º
-	Publicação do Edital de Convocação de Credores (Jornal de Grande Circulação).	Art. 52, § 1º
01/03/2022	Prazo Fatal para apresentação das Habilitações/Divergências administrativas (15 dias da publicação do Edital de Convocação de Credores) *determinada a republicação do edital, conforme decisão de fl. 4986.	Art. 7º § 1º
11/10/2021	Prazo fatal para apresentação do Plano de Recuperação Judicial (60 dias da publicação da decisão de deferimento do processamento da RJ)	Art. 53
30/05/2022	Apresentação da Relação de Credores do AJ	Art. 7º § 2º
11/02/2022	Prazo para realização da AGC (150 dias da publicação do deferimento do processamento da RJ)	Art. 56 § 1º
20/06/2022	Publicação do Edital - PRJ e Lista de Credores AJ	Art. 7º, II e Art. 53
30/06/2022	Prazo fatal para apresentação das Impugnações Judiciais - 10 dias da publicação do Edital - PRJ e Lista de Credores AJ	Art. 8º
22/08/2023	Publicação do Edital - Convocação AGC (DJE)	Art. 36
12/09/2023	Assembleia Geral de Credores - 1ª Convocação	Art. 37
19/09/2023	Assembleia Geral de Credores - 2ª Convocação	Art. 37
26/10/2023	Retomada AGC após suspensão deliberada em AGC	Art. 37
05/12/2023	Retomada AGC – aprovação do plano de recuperação judicial	Art. 37
07/07/22-AGC	Encerramento do Stay Period (dia útil seguinte ao 180º dia da publicação da decisão de deferimento do processamento da RJ): encerrado conforme decisão de fls. 9929	Art. 6º § 4º
12/07/2024	Homologação do plano de recuperação judicial	Art. 58

3

## 2. INFORMAÇÕES SOCIETÁRIAS

A seguir, relaciona-se as principais informações empresariais das Recuperandas integrantes do grupo econômico Benfica.

<p><b>Dados Cadastrais</b> Benfica Cargas e Logística S.A. em RJ CNPJ: 02.038.280/0001-52</p> <p><b>Matriz</b> Al. Araguaia, 393, Santa Maria São Caetano do Sul - SP Cep 09560-580</p> <p><b>Filial 1</b> CNPJ: 02.038.280/0005-86 Av. Professor Aparício Alvarenga, S/N, Barra do Riacho KM 1.4 Anexo Area A - Fundos Aracruz - ES Cep 29197-556</p>	<p><b>Atividades Econômicas</b></p> <ul style="list-style-type: none"> <li>▪ Transporte rodoviário de carga, exceto produtos perigosos e mudanças, intermunicipal, interestadual e internacional;</li> <li>▪ Serviços de manutenção e reparação mecânica de veículos automotores;</li> <li>▪ Transporte aéreo de carga;</li> <li>▪ Carga e descarga;</li> <li>▪ Outras atividades auxiliares dos transportes terrestres não especificados anteriormente;</li> <li>▪ Agenciamento de cargas, exceto para transporte marítimo;</li> <li>▪ Organização logística do transporte de carga;</li> <li>▪ Operador de transporte multimodal - OTM;</li> <li>▪ Fornecimento e gestão de recursos humanos para terceiros.</li> </ul>	 <p><b>Raul Duque dos Santos</b> Diretor</p> <p><b>Caio Fontana Correa</b> Diretor</p> <p><b>Benfica Cargas e Logística S.A. em RJ</b> Capital Social: R\$ 4.630.000 milhões *em atualização</p>
--	---	---

As informações sobre a situação cadastral da empresa foram retiradas do site oficial da Receita Federal e da Junta Comercial do Estado de São Paulo (JUCESP) em 11/03/2024. Frisa-se que as informações do capital social estão pendentes devido ao aguardo do envio do contrato social atualizado pelo Grupo Benfica.

**Dados Cadastrais**

**Transportadora Turística Benfica S.A. em RJ**  
CNPJ: 59.275.289/0001-02

**Matriz**

Al. Araguaia, 381, Santa Maria  
São Caetano do Sul - SP  
Cep 09560-580

**Filial 1**

CNPJ: 59.275.289/0014-19  
V AC Theofilo Joaquim Ribeiro, S/N, Patrimônio Novo  
Paulo Faria - SP  
Cep 15490-000

**Filial 2**

CNPJ: 59.275.289/0003-66  
Av. Duque de Caxias, 1299, Fragatta  
Pelotas - RS  
Cep 96030-003

**Filial 3**

CNPJ: 59.275.289/0010-95  
R. Acesso Um, Quadra A, Lote 25, Chacara Imperial  
Três Lagoas - MS  
Cep 79601-970

**Atividades Econômicas**

- Transporte rodoviário de carga, exceto produtos perigosos e mudanças, intermunicipal, interestadual e internacional;
- Transporte rodoviário coletivo de passageiros, sob regime de fretamento, intermunicipal, interestadual e internacional;
- Transporte escolar;
- Outros transportes rodoviários de passageiros não especificados anteriormente;
- Transporte rodoviário de produtos perigosos;
- Locação de outros meios de transporte não especificados anteriormente, sem condutor;
- Locação de automóveis sem condutor.



### 3. POSIÇÃO DO QUADRO DE COLABORADORES (CONSOLIDADO)

Em maio/2024, a Recuperanda não apresentou alteração no número de funcionários, encerrando o mês com 74 colaboradores. Os proventos totais foram de R\$ 44 mil, enquanto os proventos líquidos foram de R\$ 29,8 mil.

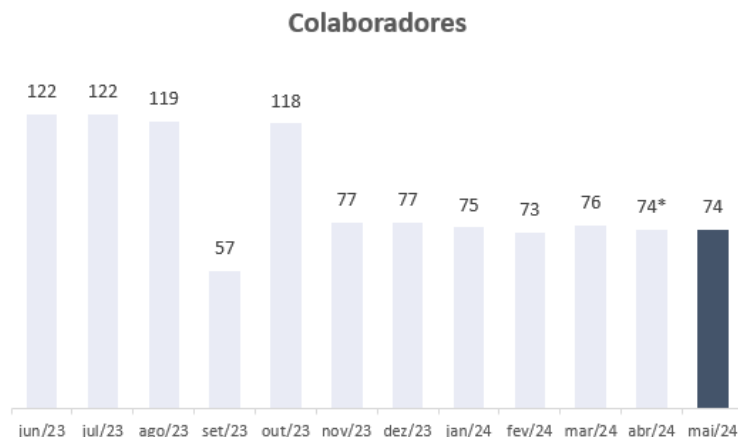

\*No mês anterior, equivocadamente, a Administração Judicial relatou ter presente 76 colaboradores no quadro funcional de abril, no entanto, o valor correto corresponde a 74 funcionários conforme consignado no presente relatório.

Do total dos colaboradores em maio, 10 estão ativos e exercem cargos administrativos, auxiliares de limpeza, porteiros(as) e supervisor(a). Os restantes (64), estão afastados por mandato sindical, aposentadoria por invalidez e acidente de trabalho.

Destaca-se que todos os colaboradores afastados são funcionários da Nova Era, os quais a Recuperanda afirmou que irá mantê-los no quadro até o INSS liberar para demiti-los. Todos os afastados exerciam cargos de motorista e cobrador, conforme verificado na relação de colaboradores disponibilizada pela Recuperanda.

(INTENCIONALMENTE EM BRANCO)

#### 4. PASSIVO TRIBUTÁRIO

Em maio/2024, o Grupo Benfica registrou passivo tributário total de R\$ 174,2 milhões, concentrados, majoritariamente, na esfera federal (84%).

Grupo Benfica - Consolidado	mar/24	abr/24	mai/24
<b>Tributos Federais</b>	<b>67.941.231</b>	<b>68.280.417</b>	<b>68.632.564</b>
IRPJ	1.053.453	1.053.453	1.053.453
IRRF	123.691	124.511	124.649
PIS	40.508	43.607	45.065
COFINS	186.514	200.789	207.776
CSLL	497.782	497.782	497.782
CSL/COFINS/PIS A RECOLHER Lei 10.833/03	25.627	19.500	19.868
Dívida Ativa Federais	66.013.656	66.340.774	66.683.970
<b>Encargos Trabalhistas e Previdenciários</b>	<b>77.506.800</b>	<b>77.884.561</b>	<b>78.280.313</b>
FGTS	5.778.392	5.778.423	5.780.624
INSS	12.036	22.924	23.220
Contribuições	112.262	112.262	112.156
Dívida Ativa Trabalhista e Previd.	71.604.110	71.970.952	72.364.313
<b>Parcelamento Federais</b>	<b>239.211</b>	<b>231.484</b>	<b>223.758</b>
Parcelamentos	239.211	231.484	223.758
	<b>145.687.242</b>	<b>146.396.462</b>	<b>147.136.635</b>
<b>Tributos Estaduais e Municipais</b>	<b>22.683.735</b>	<b>22.782.811</b>	<b>22.903.834</b>
ICMS	464	464	464
ISS	7.077.850	7.093.644	7.125.365
Dívida Ativa Estaduais e Municipais	15.605.421	15.688.703	15.778.005
<b>Parcelamentos</b>	<b>4.259.173</b>	<b>4.258.250</b>	<b>4.257.328</b>
Parcelamentos ISSQN	4.259.173	4.258.250	4.257.328
	<b>26.942.908</b>	<b>27.041.062</b>	<b>27.161.162</b>
<b>Total</b>	<b>172.630.150</b>	<b>173.437.524</b>	<b>174.297.797</b>

Fonte: Demonstrativos Contábeis do Grupo Benfica.

Passivo Tributário por Esfera (R\$)

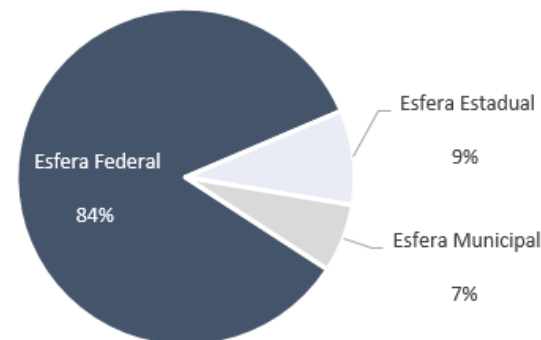

Em maio/2024, o passivo tributário do Grupo Benfica registrou acréscimo de 0,5% (R\$ 860,2 mil). Os aumentos registrados nos períodos analisados se deram, sobretudo, em razão dos juros aplicados sob dívida ativa da esfera federal da empresa.

No tocante aos parcelamentos tributários, o Grupo Benfica demonstra R\$ 223,7 mil em parcelamentos federais, os quais apresentaram retração de 3% (R\$ 7,7 mil) em razão de pagamento de parcela efetuada no mês. A Recuperanda ainda possui a monta de R\$ 4,2 milhões em parcelamentos do ISSQN do âmbito



municipal, que demonstraram decréscimo de R\$ 922 reais no mês referente a parcela paga no mês.

Adicionalmente, quando da iminência da análise judicial de homologação do plano, do que prevê o art. 57, LRE e do compromisso assumido nos autos anteriormente, a Administração Judicial questionou as Recuperandas quanto ao andamento da proposta de transação tributária submetida à PGFN (União) que afirmou estar em fase de homologação.

Cabe destacar que, em sentença proferida em 12/07/2024 o Modificativo e o Plano de Recuperação Judicial do Grupo Recuperando foi homologado e determinado o encerramento da recuperação judicial, oportunidade em que o d. Juízo consignou que as Recuperandas estão em tratativas para equalização do passivo tributário, cumprindo, portanto, a exigência legal nos termos do art. 57 da LRE. Cabe destacar ademais, que em face da r. sentença foram opostos embargos de declaração pelas Recuperandas, ainda pendente de apreciação pelo d. Juízo.

## 5. ANÁLISE CONTÁBIL E FINANCEIRA

### Grupo Benfica – Consolidado

#### ATIVO

Balanco Patrimonial (em R\$)	N.E	mar/24	abr/24	mai/24
<b>Ativo Circulante</b>		<b>42.659.416</b>	<b>41.836.345</b>	<b>41.164.015</b>
Disponível	1.1	3.294.571	3.083.523	3.000.668
Clientes	1.2	2.580.377	2.580.377	2.580.377
Créditos	1.3	35.591.639	34.979.617	34.390.141
Estoque	1.4	1.192.828	1.192.828	1.192.828
<b>Ativo Não Circulante</b>		<b>8.891.749</b>	<b>8.821.004</b>	<b>8.760.161</b>
Créditos E Valores	1.5	8.041.808	8.031.093	8.020.280
Outros Créditos	1.6	849.941	789.911	739.881
<b>Ativo Permanente</b>		<b>7.747.509</b>	<b>7.737.079</b>	<b>7.726.650</b>
Ativo Imobilizado	1.7	7.690.330	7.679.901	7.669.471
Imobilizado Intangível		57.179	57.179	57.179
<b>Ativo</b>		<b>59.298.673</b>	<b>58.394.429</b>	<b>57.650.826</b>

#### Notas Explicativas (“NE”)

##### 1.1 Disponível

A rubrica é composta por contas bancárias, principalmente, pela conta com banco BMP – Money Plus. Em maio/2024 a conta representa 36% do total das movimentações na rubrica e concentra 99,5% do saldo total das disponibilidades no mês.

Do montante contabilizado foi ratificado por meio dos extratos bancários a monta de R\$ 2,9 milhões, ficando pendente de verificação R\$ 12,7 mil, em razão da ausência de disponibilidade dos extratos bancários. A Administração Judicial solicitou à Recuperanda os extratos pendentes, contudo, não houve retorno até o final deste relatório.

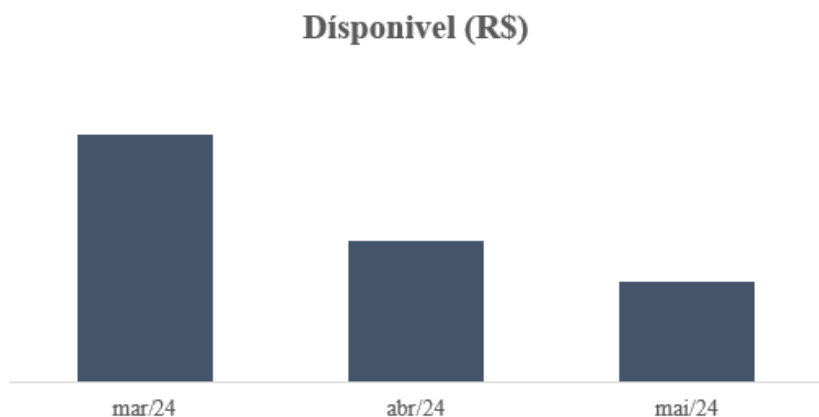

A rubrica apresentou decréscimo de R\$ 82,8 mil em maio, em decorrência do maior número de pagamentos, cuja identificação das principais saídas resta prejudicada devido à descrição imprecisa dos lançamentos no razão analítico da empresa. O

mesmo fenômeno ocorreu anteriormente na competência de abril, de modo que, questionada, a Recuperanda não apresentou respostas a contento. Novamente a Benfica será indagada a respeito do tema e possíveis elucidações constarão nos próximos relatórios.

Destaca-se, ainda, que as principais entradas são provenientes do recebimento de parcela da venda de imóvel e recebimento dos clientes BB Transportes, Perfice Do Brasil Serviços de Transportes e Logistica Ltda e Turismo Ltda, Paulinha Transportes Ltda.

### 1.2 Clientes

O Grupo Benfica apresentou R\$ 2,5 milhões em clientes em maio/2024, sem exibir variação em relação a competência anterior. A rubrica não apresentou variação na competência em razão das vendas na monta de R\$ 151 mil serem recebidas ainda no mês de abril. Com destaque para o saldo negociado com a BB |Transportes, que representou 60% das operações totais da empresa no período, conforme ilustra o quadro:

Cientes	abr/24	Vendas	Recebimento	mai/24
Perffice do Brasil Serv. De Transp. E Log. Ltda	33.250	60.815,00	60.815,00	33.250
Suzano	690.687	-	-	690.687
Fibra Ms Suzano Papel e Celulose	1.704.836	-	-	1.704.836
BB Transporte E Turismo Ltda	90.000	90.000	90.000	90.000
Paulinha Transportes Ltda	-	48.000	48.000	-
Tranport Maran - José Maria Maran	16.604	-	-	16.604
<b>Total</b>	<b>2.580.377</b>	<b>198.815</b>	<b>198.815</b>	<b>2.580.377</b>

O principal valor a realizar advém do cliente Fibria MS Suzano Papel e Celulose, com o total de R\$ 1,7 milhões, referente a duplicatas pendentes.

Solicitou-se às Recuperandas a disponibilização do relatório de contas a receber com o intuito de validar o saldo contábil e verificar quanto a eventual inadimplência em clientes, contudo não houve retorno até o final deste relatório.

### 1.3 Créditos

A rubrica representa 60% do ativo total das Recuperandas, e apresenta saldo de R\$ 34,3 milhões em maio, conforme segue:

Créditos (R\$)	mar/24	abr/24	mai/24
(i) Títulos a Receber	11.365.215	10.740.831	10.138.966
(ii) Outros Créditos Nova Era	19.480.647	19.480.647	19.480.647
(iii) Adianta a Consorcio/ Leasing	1.893.492	1.905.044	1.915.414
Créditos a Funcionários	371.782	372.591	374.610
Impostos a Recuperar	2.480.503	2.480.503	2.480.503
<b>Total</b>	<b>35.591.639</b>	<b>34.979.617</b>	<b>34.390.141</b>

#### (i) Títulos a Receber

Os valores que compõem a conta sintética de títulos a receber se dão na seguinte composição:

Títulos a Receber (R\$)	mar/24	abr/24	mai/24	Varição	%
Adiantamentos a Terceiros	24.834	1.733	1.150	(582)	51%
Outros Dir Real - Imóvel Diadema	4.319.738	4.123.386	3.927.034	(196.352)	5%
Suzantur/Piracicabana	6.774.144	6.369.213	5.964.282	(404.931)	7%
Venda de Veículos à Receber	246.500	246.500	246.500	-	0%
<b>Total</b>	<b>11.365.215</b>	<b>10.740.831</b>	<b>10.138.966</b>	<b>(644.783)</b>	<b>-6%</b>

A variação decorre, mormente, de (i) apropriações mensais de valores antecipados pela Benfica junto à empresa Piracicabana e recebimento de parcela da empresa Suzantur, (ii) recebimento de R\$ 196 mil da venda do imóvel de Diadema, esclarecida nos RMA's 11.2021 e 02.2022., e (iii) realização de serviços empresariais de terceiros adiantados anteriormente pela

Recuperanda a empresa Benefícios e Serviços de Processamento Ltda.

### (ii) Outros Créditos Nova Era

O grupo de contas componentes de “Outros Crédito Nova Era” não apresenta variação desde janeiro/2023, e apresenta a seguinte composição:

Outros Créditos Nova Era	mar/24	abr/24	mai/24
Noiva do Mar Mobilidade	19.153.496	19.153.496	19.153.496
IRPJ a Compensar - Est. não Paga	243.200	243.200	243.200
CSLL a Compensar - Est. não Paga	83.952	83.952	83.952
<b>Total</b>	<b>19.480.647</b>	<b>19.480.647</b>	<b>19.480.647</b>

A Nova Era foi incorporada à Recuperanda Transportadora Turística Benfica em junho de 2021. A Administradora Judicial questionou o Grupo Benfica quanto ao status da dívida que deve ser cobrada de “Noiva do Mar Mobilidade”, contudo, não houve retorno até o final deste relatório.

### (iii) Adiantamento a Consórcio /Leasing

A rubrica é composta por 5 (cinco) contas de consórcios, as quais somam R\$ 1,9 milhão e refletem acréscimo de R\$ 14 mil em maio, conforme tabela abaixo:

Adianta a Consorcio /Leasing	mar/24	abr/24	mai/24	Variação	%
Consórcio Bradesco Diadema	540.906	552.943	564.175	11.232	2%
Consórcio Integ.Rodobens	321.549	321.549	321.549	0	0%
Consórcio Bradesco Scsul	148.265	147.781	146.919	(862)	-1%
Consórcio Banrisul	377.964	377.964	377.964	0	0%
Consórcio Mercabenco	504.807	504.807	504.807	0	0%
<b>Total</b>	<b>1.893.492</b>	<b>1.905.044</b>	<b>1.915.414</b>	<b>14.016</b>	<b>1%</b>

O acréscimo registrado em maio/2024 se deu em razão de recebimentos na monta total de R\$ 12 mil do consórcio Bradesco Diadema.

A Recuperanda disponibilizou os documentos referentes aos consórcios, contudo não foi possível conciliar os saldos. Desta forma, a Administração Judicial solicitou a conciliação dos saldos e questionou a expectativa da empresa reaver os valores dos

consócios que deixaram de ser pagos, contudo, não houve retorno até o final deste relatório.

#### 1.4 Estoque

O estoque da empresa apresenta o montante de R\$ 1,1 milhão, sendo 95% deste valor se refere a peças e acessórios.

Estoque (R\$)	mar/24	abr/24	mai/24
Lubrificantes/Graxas	28.947	28.947	28.947
Pecas Acessorios	1.128.265	1.128.265	1.128.265
Pneus e Camaras	12.437	12.437	12.437
Material de Consumo	23.180	23.180	23.180
<b>Total</b>	<b>1.192.828</b>	<b>1.192.828</b>	<b>1.192.828</b>

Os estoques da Recuperanda não apresentam variação desde outubro/2023. A empresa afirma que o fato decorre da ausência de movimentações operacionais.

Anteriormente, a Recuperanda disponibilizou o controle dos estoques, no entanto, apresenta R\$ 50,8 mil não contabilizados. A

Administração Judicial questionou a Recuperanda a divergência, contudo, não houve retorno até o final deste relatório.

#### 1.5 Créditos e Valores

A rubrica reflete 14% do ativo total da Recuperanda em maio/2024 e apresentou decréscimo de R\$ 10,8 mil, encerrando o mês na monta de R\$ 8 milhões.

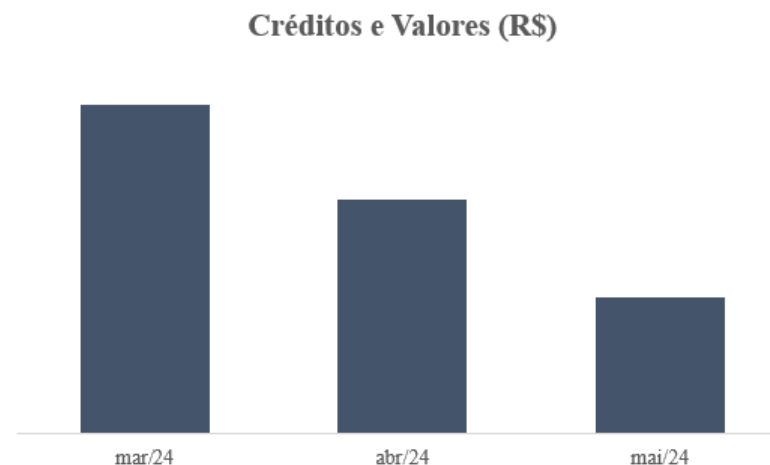

A variação no período se deu em razão do recebimento na monta de R\$ 10,6 mil da empresa Sct Fenix.

Créditos e Valores (R\$)	mar/24	abr/24	mai/24	Variação	%
Depósito Judicial Cofins	-	-	-	-	0%
Depósito Judicial Trabalhista	269.997	269.997	269.997	-	0%
Banco Bradesco Capitalização	2.481.622	2.481.622	2.481.622	-	0%
Indústrias Arteb - Rec. Judicial	114.400	114.205	114.011	(194)	0%
Prefeitura Municipal de Diadema	1.182.459	1.182.459	1.182.459	-	0%
Sct Fenix	1.664.220	1.653.701	1.643.081	(10.620)	-1%
Depósito Judicial Rj Venda de Ativos	2.329.110	2.329.110	2.329.110	-	0%
<b>Total</b>	<b>8.041.808</b>	<b>8.031.093</b>	<b>8.020.280</b>	<b>(11.994)</b>	<b>0%</b>

Anteriormente, a rubrica exibiu retração de 20% (R\$ 2 milhões) decorrente, principalmente, do depósito judicial referente ao COFINS no valor de R\$ 1,3 milhões, que atualmente não consta saldo na contabilidade. A Recuperanda disponibilizou o razão da constando a baixa do montante de R\$ 1.3 milhões em decorrência de pagamento judicial.

Em relação a rubrica “Banco Bradesco Capitalização” o saldo não apresenta variação desde janeiro/2024. A Administração judicial solicitou cópia do contrato ou apólice do título de capitalização, contudo a Recuperanda afirmou que solicitou ao banco e não obteve retorno.

No tocante aos R\$ 2,3 milhões da rubrica “Depósito Judicial RJ Venda de Ativos”, não houve variação no período e, frisa-se que o saldo se refere às alienações de veículos, conforme autorização judicial à fl. 6.386 dos autos.

A empresa informou que os depósitos judiciais estão sendo feitos conforme os veículos são quitados. Por fim, o Grupo Recuperando informou que os valores alocados sob depósito judicial serão tomados quando a Benfica efetivamente liberar os veículos, dados os bloqueios e restrições judiciais sobre automóveis. A Administração Judicial segue acompanhando eventuais atualizações do caso.

## 1.6 Imobilizado

O ativo imobilizado do Grupo Benfica soma R\$ 7,6 milhões em maio, correspondendo a 13% do ativo total do grupo.

**Imobilizado (R\$)**

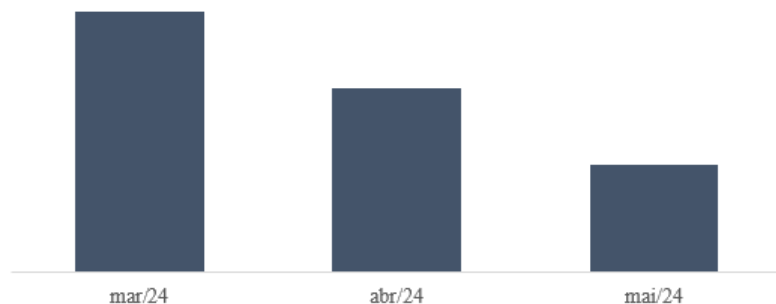

A rubrica apresentou retração de R\$ 10,4 mil no período em decorrência da depreciação mensal.

À parte, os ativos imobilizados incorporados em 2021 e identificados como “Nova Era” compõem 39% do saldo do Imobilizado. Cumpre destacar que o conjunto não expressou variação de 2023 a maio de 2024.

A Recuperanda não disponibilizou controle pormenorizado dos ativos referentes à empresa Nova Era, de modo que a Administradora Judicial segue acompanhando eventuais atualizações nos saldos. A empresa afirmou que não pretende incorporá-los às rotinas operacionais, mas sim alienar os ativos no plano de RJ.

**PASSIVO**

Balço Patrimonial (em R\$)	N.E	mar/24	abr/24	mai/24
<b>Passivo Circulante</b>		<b>22.785.976</b>	<b>22.864.791</b>	<b>23.076.114</b>
Fornecedores	2.1	4.174.817	4.176.909	4.177.787
Obrigações Fiscais	2.2	9.005.889	9.044.503	9.085.174
Obrigações Sociais	2.2	7.400.247	7.400.216	7.403.790
Outras Obrigações	2.3	1.525.409	1.559.306	1.720.223
Provisões		679.613	683.857	689.141
<b>Passivo Não Circulante</b>		<b>206.423.043</b>	<b>206.825.779</b>	<b>207.277.133</b>
Obrigações A Longo Prazo	2.2	206.108.043	206.510.779	206.962.133
Outros Débitos		315.000	315.000	315.000
<b>Créditos Sujeitos À Recuperação Judicial</b>		<b>17.616.298</b>	<b>17.616.298</b>	<b>17.616.298</b>
Créditos Suj. À R. J. Fornecedores		15.292.675	15.292.675	15.292.675
Créditos Suj. À R. J. Trabalhistas		2.323.622	2.323.622	2.323.622
<b>Patrimônio Líquido</b>		<b>(187.526.644)</b>	<b>(188.912.438)</b>	<b>(190.318.718)</b>
Capital		30.430.000	30.430.000	30.430.000
Lucros E Prejuizos		(213.245.792)	(213.245.792)	(213.245.792)
Resultado Do Exercício		(4.710.852)	(6.096.647)	(7.502.927)
<b>Passivo</b>		<b>59.298.673</b>	<b>58.394.429</b>	<b>57.650.826</b>



## Notas Explicativas (“NE”)

### 2.1 Fornecedores

No mês de maio/2024, os fornecedores totalizaram R\$ 4,1 milhões, refletindo acréscimo de R\$ 878 reais em relação ao mês anterior.

Os fornecedores mais relevantes são apresentados a seguir:

Fornecedores - Maiores Saldos	mai/24
Vamos Locação De Caminhões, Maquinas E Equipamentos S/a	595.699
Create Sistemas Ltda	316.132
Della Via Pneus Ltda	279.361
Rodopeças Aracruz / Rod. Peças Ltda	176.725
Antonio De Albuquerque Da Silva	143.777
Coelho Freios Distribuidora	141.656
Expresso Nepomuceno S/a	106.292
Auto Mineira Diesel / Paulo Rodrigues Dias Eireli	105.981
Samp Espirito Santo Assistencia Medica S.a.	100.229
<b>Total</b>	<b>1.965.852</b>

Em maio, a rubrica movimentou a monta de R\$ 972 mil entre pagamentos e novas compras.

Os principais pagamentos ocorridos nos períodos são apresentados no quadro a seguir:

Fornecedores - Principais pagamentos	mai/24
Pinho, Salum, Possebon Advogados	156.235
Mirar Contabilidade Ss	53.000
Alhegh Servicos Empresariais	46.508
Vertrag Gestão Administrativa Ltda	44.713
AR Projeto Ambiental Ltda	31.253
Nilce Camargo Paixao - Me	29.189
Cristiane Mageste De Torres - Me	20.377
<b>Total</b>	<b>381.274</b>

A Recuperanda afirmou que os serviços prestados por Nilce Camargo Paixão – ME referem-se a serviços de apoio administrativo e Cristiane Mageste de Torres serviços contábeis e fiscais. Além disso, a Recuperanda não especificou a diferença dos serviços prestados por Matera Serviços Empresariais e Alhegh Serviços Empresariais, apenas informou que se referem a empresas com prestadores de serviços diferentes.



## 2.2 Obrigações Sociais e Fiscais

Discutido no item “4. PASSIVO TRIBUTÁRIO”.

## 2.3 Outras Obrigações

Conta composta, majoritariamente, por “adiantamento venda de veículo” e “imóveis sócios”, conforme registros contábeis das Recuperandas:

Outras Obrigações (R\$)	mar/24	abr/24	mai/24	Variação	%
Adiantamento Clientes	142.982	151.982	160.982	9.000	6%
Adiantamento Venda De Veículos	1.021.770	1.046.667	1.198.583	151.917	15%
Imoveis Sócios	200.000	200.000	200.000	-	0%
Multas De Trânsito a Pagar Nova Era	11.626	11.626	11.626	-	0%
Seguros a Pagar Nova Era	631	631	631	-	0%
Caução Depósito	148.400	148.400	148.400	-	0%
<b>Total</b>	<b>1.525.409</b>	<b>1.559.306</b>	<b>1.720.223</b>	<b>160.917</b>	<b>10%</b>

Em maio/2024 a rubrica exibiu aumento de 10% (R\$ 160,8 mil), encerrando o mês na monta de R\$ 1,7 milhões. A variação se deu sobretudo em razão de adiantamentos recebidos no período referente à venda de veículos.

As vendas referentes aos adiantamentos são vendas realizadas em meses anteriores. A empresa tem como prática registrar os

recebimentos em “adiantamentos venda de veículo” e realiza a baixa do saldo de adiantamentos após a transferência do veículo.

## Demonstrativo do Resultado do Exercício (“DRE”)

Demonstrativo do Resultado do Exercício (“DRE”)	N.E	mar/24	abr/24	mai/24
<b>Receitas Bruta De Serviços</b>	<b>3.1</b>	<b>198.815</b>	<b>151.000</b>	<b>198.815</b>
<b>Dedução Da Receita Bruta</b>	<b>.</b>	<b>(18.390)</b>	<b>(13.968)</b>	<b>(18.390)</b>
<b>Receita Líquida</b>		<b>180.425</b>	<b>137.033</b>	<b>180.425</b>
<b>Custo Operacional</b>	<b>3.2</b>	<b>(77.050)</b>	<b>(70.770)</b>	<b>(79.738)</b>
<b>Lucro Bruto</b>		<b>103.375</b>	<b>66.262</b>	<b>100.687</b>
<b>Despesas Operacionais</b>		<b>(1.167.306)</b>	<b>(1.294.744)</b>	<b>(1.360.009)</b>
Despesas Administrativas	3.3	(465.824)	(560.463)	(550.161)
Encargos Financeiros Liquidos	3.4	(701.482)	(722.700)	(809.848)
Outros Resultados Operacionais		-	(11.580)	-
<b>Resultados Não Operacionais</b>		<b>(268.465)</b>	<b>(157.313)</b>	<b>(146.957)</b>
Receitas Não Operacionais	3.5	9.150	13.265	13.265
Despesas Indedutíveis	3.6	(277.615)	(170.578)	(160.222)
<b>Resultado Líquido</b>		<b>(1.332.396)</b>	<b>(1.385.795)</b>	<b>(1.406.280)</b>

## Notas Explicativas (“NE”)

### 3.1 Receita Bruta

Em maio/2024, a receita bruta do grupo Benfica apresentou acréscimo de 32% (R\$ 47,8 mil), encerrando o mês na monta de R\$ 198 mil.

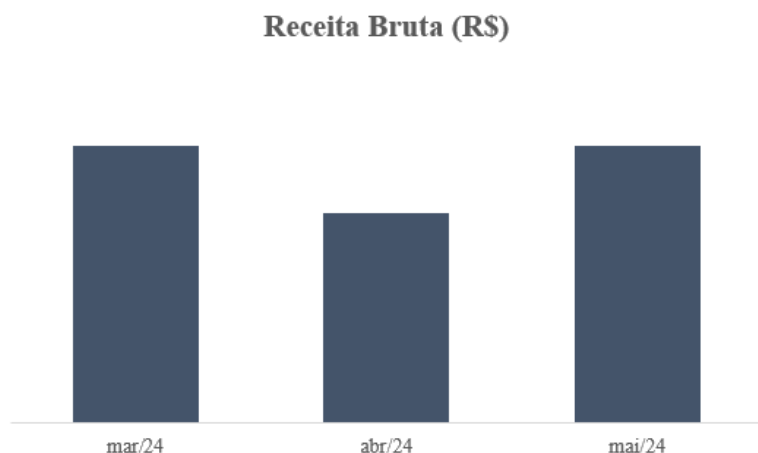

As receitas do período vieram dos 3 principais clientes da Recuperanda, Perfice do Brasil Serviços de Transp. E Log Ltda., Paulinha Transportes Ltda. e BB Transporte e Turismo Ltda.

### 3.2 Custos

O Grupo Benfica possui R\$ 79,7 mil de custos operacionais, em maio/2024 predominantemente, em dispêndios com manutenção, representando 44% da receita líquida.

### 3.3 Despesas Gerais e Administrativas

O Grupo Benfica exhibe R\$ 550,1 mil em despesas gerais e administrativas advindas, predominantemente, de serviços terceiros.

Despesas Gerais e Administrativas (R\$)	mar/24	abr/23	mai/23	Varição	%
Serviços Terceiros	333.410	440.306	424.050	(16.256)	-4%
Custo Pessoal	91.829	81.114	84.718	3.604	4%
Outras Despesas	18.217	15.063	16.509	1.446	10%
Encargos Trabalhistas	12.624	12.365	15.017	2.652	21%
Despesas Gerais	9.744	11.616	9.868	(1.748)	-15%
<b>Total</b>	<b>465.824</b>	<b>560.463</b>	<b>550.161</b>	<b>(10.302)</b>	<b>-2%</b>

Em maio/2024, as despesas administrativas apresentaram retração de 2% (R\$ 10,3 mil), decorrente, sobretudo da diminuição de gastos com serviços terceiros de assistência técnica.

Questionada anteriormente, a Recuperando atribuiu o aumento nas despesas administrativas em abril ao atraso no processo de emissões e lançamentos de notas fiscais.

### 3.4 Resultado Financeiro

O resultado financeiro apresentou acréscimo de R\$ 87,1 mil, encerrando o mês com resultado financeiro negativo na monta de R\$ 809,8 mil. A variação ocorreu sobretudo, pelo aumento de juros impostos/tributos e ausência de receita financeira no período.

### 3.5 Receitas não operacionais

As receitas não operacionais do Grupo Benfica não apresentaram variação em relação ao mês anterior (abril), encerrando o mês de maio na monta de R\$ 13,2 mil em receitas não operacionais composta por alugueis e venda de sucata.

### 3.6 Despesas Indedutíveis

A rubrica é composta sobretudo por encargo legal dívida ativa e perdas com recebimento de créditos. Em maio/2024, apresentaram decréscimo de 6% (R\$ 10,3 mil) encerrando na monta de R\$ 160,2 mil. A variação decorre sobretudo em razão da diminuição de perdas com recebimento de crédito no período.

### 3.7 Resultado Líquido

Em maio/2024, o Grupo Benfica apresentou resultado líquido negativo (prejuízo) de R\$ 1,4 milhões.

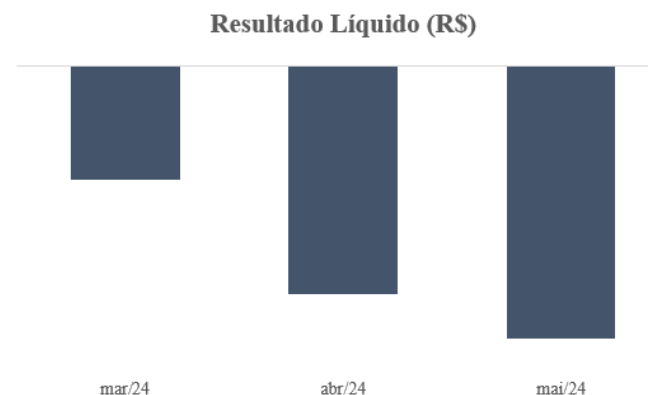

O aumento do prejuízo de 1% (R\$ 20,4 mil) em maio se deu sobretudo em razão do aumento dos encargos financeiros no período. Ao ser questionada a respeito do planejamento empresarial para aumentar as receitas nos próximos meses a Recuperanda afirmou que está buscando parceiros para locação da frota na região de Paulo de Faria.

(INTENCIONALMENTE EM BRANCO)

(INTENCIONALMENTE EM BRANCO)

## 6. FISCALIZAÇÃO DAS ATIVIDADES DA RECUPERANDA – VISTORIAS

### I. SEDE

A vistoria na sede das empresas (São Caetano do Sul/SP) foi realizada *in loco*, pelo colaborador da Administradora Judicial, Sr. Everson Fraga, em 23/07/2024, tendo sido obtidos os registros fotográficos a seguir:



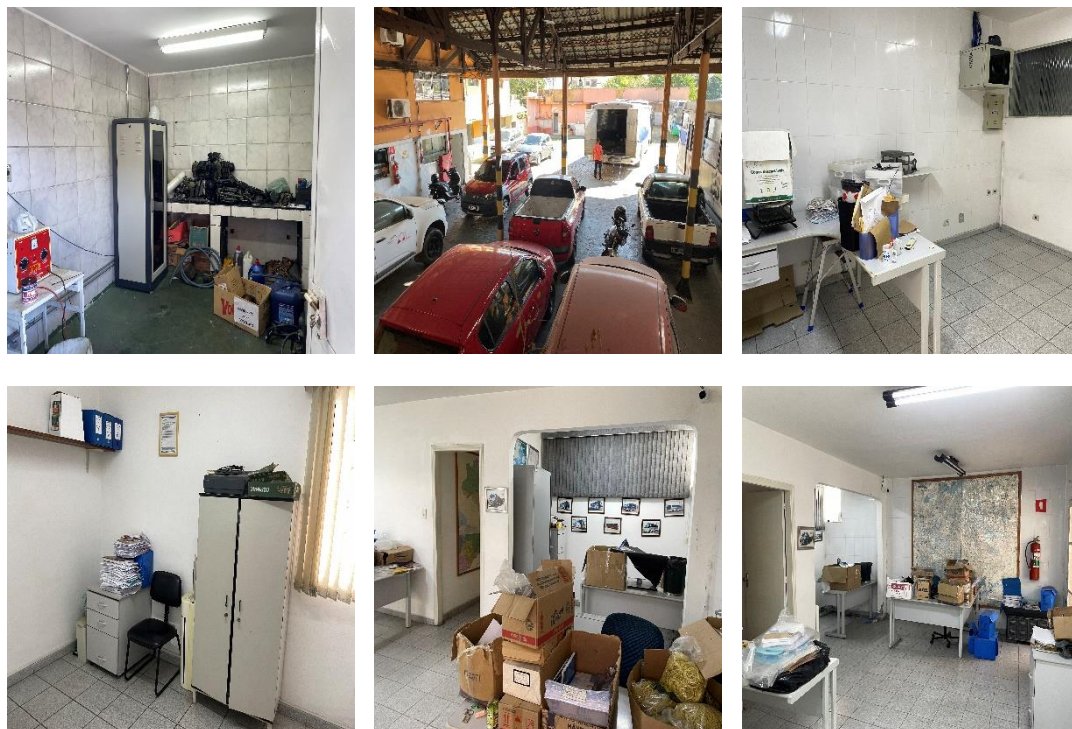



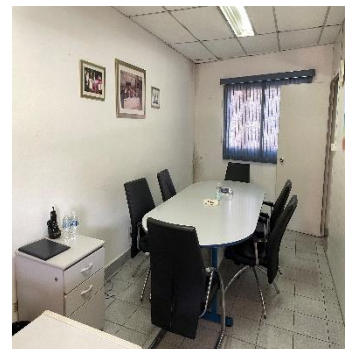
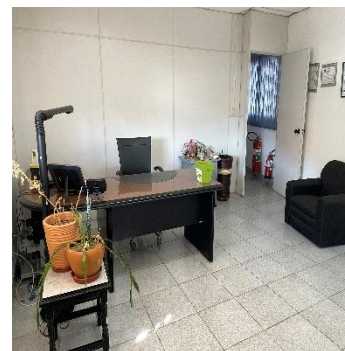







## II. FILIAL PAULO DE FARIA

Em 26/07/2024, foi feita vistoria remota pela preposta desta Administradora Judicial, Dra. Vitória de Carvalho Gomes, junto com o representante da filial de Paulo de Faria, Sr. Wilson.

Na ocasião, foi informado que no domingo, dia 30/06/2024, três indivíduos encapuzados invadiram a filial da empresa, renderam e amarraram o porteiro, Sr. Vilson José de Jesus Araújo, roubando uma WV/Saveiro, de cor vermelha, com vários módulos/peças de ônibus que estavam no pátio.

Sobre o roubo narrado, nos foi enviado o Boletim de Ocorrência, o qual disponibilizamos como documento nestes autos (**doc. 01**).

Por fim, a vistoria se encerrou com os seguintes *prints*:









