

**EXCELENTÍSSIMA SENHORA DOUTORA JUÍZA DE DIREITO DA 2ª VARA REGIONAL DE COMPETÊNCIA EMPRESARIAL E DE CONFLITOS RELACIONADOS À ARBITRAGEM DA 1ª RAJ/7ª RAJ/9ª - RAJ SP**

**Recuperação Judicial**

**Processo nº 1000203-38.2023.8.26.0260**

**AJ RUIZ CONSULTORIA EMPRESARIAL S.A.,**

Administradora Judicial nomeada nos autos da RECUPERAÇÃO JUDICIAL distribuída por **GRUPO ANIN**, por suas procuradoras infra-assinadas, vem, respeitosamente, à presença de V. Excelência, nos termos do art. 22, II, “a” primeira parte e “c”, da Lei 11.101/05, apresentar o **Relatório Mensal de Atividades das Recuperandas**, relativo às informações contábeis do mês de **abril de 2024**.

Sendo o que cumpria para o momento, a Administradora Judicial se coloca à disposição deste V. Excelência e sua Z. Serventia, dos nobres advogados das Recuperandas, dos credores e demais interessados bem como do ilustre representante do Ministério Público para quaisquer esclarecimentos que se façam necessários.

São Paulo, 31 de julho de 2024.

**JOICE RUIZ BERNIER**

**OAB/SP 126.769**

**ALINE TURCO**

**OAB/SP 289.611**

**RENATO LEOPOLDO E SILVA**

**OAB/SP 292.650**

**VITÓRIA DE CARVALHO GOMES**

**OAB/SP 470.286**

## RELATÓRIO MENSAL DE ATIVIDADES

**ANIN INDÚSTRIA E COMÉRCIO DE PAPEL LTDA., AJ & TDA HOLDING E PARTICIPAÇÕES LTDA.,  
A&L ADMINISTRAÇÃO E PARTICIPAÇÕES LTDA., OUROPPEL COMÉRCIO E DISTRIBUIÇÃO DE PAPEL  
LTDA., RIO BRANCO HOLDING E PARTICIPAÇÕES LTDA. E TDA COMÉRCIO E DISTRIBUIÇÃO DE  
PAPEL LTDA. (GRUPO ANIN)**



Processo nº 1000203-38.2023.8.26.0260  
2ª Vara Regional de Competência Empresarial e  
de Conflitos Relacionados à Arbitragem da 1ª RAJ

O presente Relatório Mensal de Atividades (“**RMA**”) do **Grupo Anin**<sup>1</sup>, compreende:

1. O **Cronograma processual** com as informações relativas às datas de ocorrências dos principais eventos da Recuperação Judicial;
2. O **Passivo Tributário** das Recuperandas;
3. A **Posição do quadro de empregados** das Recuperandas;
4. A **Análise dos dados contábeis e das informações financeiras** do mês de **abril de 2024** das empresas que compõem o Grupo Anin para fins da Recuperação Judicial; e
5. Informações relativas à **Fiscalização das atividades das Recuperandas**.

---

<sup>1</sup> O Grupo Anin é composto pelas sociedades empresárias ANIN INDÚSTRIA E COMÉRCIO DE PAPEL LTDA, AJ & TDA HOLDING E PARTICIPAÇÕES LTDA, A&L ADMINISTRAÇÃO E PARTICIPAÇÕES LTDA, OUROPPEL COMÉRCIO E DISTRIBUIÇÃO DE PAPEL LTDA, RIO BRANCO HOLDING E PARTICIPAÇÕES

As informações analisadas neste relatório foram apresentadas à “AJ Ruiz” pelas próprias Recuperandas na forma do art. 52, IV, da Lei nº 11.101/2005 (“**LRE**”), respondendo estas últimas por sua conformidade e genuinidade.

A Administração Judicial esclarece que as análises presentes no relatório não são exaustivas, limitando-se às informações disponibilizadas pelas Recuperandas.

Esclarece, ainda, que inobstante tenha sido deferida a consolidação substancial das Recuperandas, as análises constam do presente relatório de forma individualizada para viabilizar o acompanhamento dos questionamentos que vêm sendo apurados desde o início da recuperação judicial.

LTDA E TDA COMÉRCIO E DISTRIBUIÇÃO DE PAPEL LTDA. Inobstante tenha sido reconhecida a consolidação substancial por decisão judicial nos autos, ainda não houve seu trânsito em julgado.

## 1. CRONOGRAMA PROCESSUAL

RECUPERAÇÃO JUDICIAL GRUPO ANIN (Processo nº 1000203-38.2023.8.26.0260)		
DATA	EVENTO	LEI 11.101/05
08/02/2023	Distribuição do pedido de RJ	-
14/02/2023	Deferimento do Processamento RJ (fls. 800/806)	Art. 52
17/02/2023	Publicação da decisão de Deferimento do Processamento da RJ (fls. 813/815)	-
22/02/2023	Termo de Compromisso da Administradora Judicial (fls. 861/865)	Art. 33
23/03/2023	Publicação do Edital de Convocação de Credores (DJE) (fls. 1.458)	Art. 52 § 1º
10/04/2023	Prazo Fatal para apresentação das Habilitações/Divergências administrativas (15 dias da publicação do Edital de Convocação de Credores)	Art. 7º § 1º
24/04/2023	Prazo fatal para apresentação do Plano de Recuperação Judicial (60 dias da publicação da decisão de deferimento do processamento da RJ)	Art. 53
25/05/2023	Prazo fatal para apresentação da Relação de Credores do AJ (45 dias do término do prazo para apresentação das habilitações/divergências administrativas)	Art. 7º § 2º
07/06/2023	Publicação do Edital - PRJ e Lista de Credores AJ	Art. 7º, II e Art. 53
21/06/2023	Prazo fatal para apresentação das Impugnações Judiciais - 10 dias da publicação do Edital - PRJ e Lista de Credores AJ	Art. 8º
02/07/2024	Publicação do Edital - Convocação AGC (fls. 5.379/5.380)	Art. 36
25/07/2024	Assembleia Geral de Credores - 1ª Convocação (fls. 6.112/6.116)	Art. 37
01/08/2024	Assembleia Geral de Credores - 2ª Convocação	Art. 37
20/05/2024	Encerramento do Stay Perio90º dia conforme prorrogação concedida em 29/2/24, ou até AGC)	Art. 6º § 4º
-	Homologação do plano de recuperação judicial	Art. 58

## 2. PASSIVO TRIBUTÁRIO



O passivo tributário contabilizado do Grupo Recuperando somou a monta de R\$ 22,04 milhões em abril/2024, segundo os demonstrativos contábeis disponibilizados e possui a seguinte composição:

Tributos (R\$)	TDA	ANIN	OUROPPEL	RIO BRANCO	AJ&TDA	Total
COFINS	26.471	346.494	132.878	-	1.932	507.776
PIS	5.735	75.227	28.790	-	419	110.171
IRPJ	87.483	160.238	380.200	264.674	28.551	921.145
CSLL	48.427	157.318	170.754	109.425	15.318	501.243
ICMS	23.551	7.196.408	42.798	-	-	7.262.757
IPI	-	8.963.905	-	-	-	8.963.905
ICSM ST	-	416.201	-	-	-	416.201
Tributos retidos na fonte	20.409	509.235	2.963	3.764	964	537.335
Parcelamento ICMS	1.006	4.075	-	-	-	5.082
Parcelamento INSS	70.594	-	-	-	-	70.594
Parcelamentos RFB	30.828	1.587	-	-	-	32.415
Parcelamento Simples Nacional	-	-	-	-	-	-
INSS	3.722	2.013.320	16.332	-	-	2.033.374
FGTS	27.900	653.872	5.678	-	-	687.450
<b>Total</b>	<b>346.125</b>	<b>20.497.882</b>	<b>780.394</b>	<b>377.862</b>	<b>47.184</b>	<b>22.049.446</b>

A dívida fiscal do Grupo Recuperando está concentrado na Recuperanda ANIN INDÚSTRIA E COMÉRCIO DE PAPEL LTDA. (“Anin Indústria”), conforme demonstrado no gráfico a seguir:

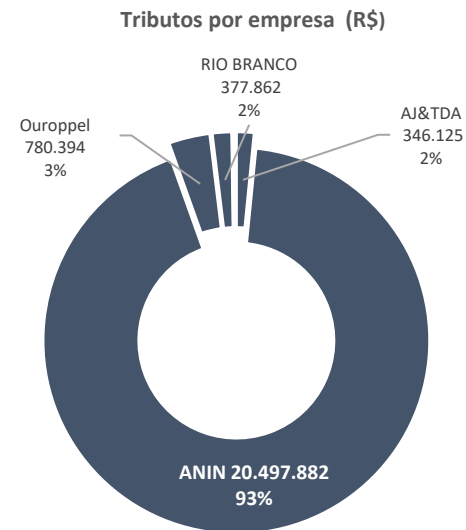

Conforme RMAs anteriores, o Grupo Anin informou que se encontra em tramitação na Procuradoria Gera da Fazenda Nacional (PGFN) pedido referente à (i) redução dos encargos financeiros originais decorrentes dos débitos parcelados; (ii) utilização de créditos fiscais extemporâneos; (iv) utilização de prejuízos fiscais e base negativa da CSLL; (v) redução baseada nos saldos dos créditos dos impostos apurados mensalmente.

Questionada a respeito do andamento do pedido supra referido, o Grupo Anin informou que “ambos os parcelamentos, a saber, tanto federal

quanto estadual, já estão em tramitação junto aos devidos Procuradores (...), de modo que a Recuperanda já se beneficiou de um maior desconto percentual com base legal, devido a status que se encontra. Todavia, aguarda-se a aprovação do Plano de Recuperação Judicial para que seja possível obter um maior desconto em suas dívidas, pela discricionariedade dos devidos Procuradores na proporcionalidade da aprovação do devido Plano.”. Conjuntamente aos esclarecimentos, foram disponibilizados (i) requerimento de transação tributária protocolado junto a Procuradoria Estadual da Fazenda de São Paulo (PFESP), referente aos débitos de ICMS e (ii) despacho proferido pela PGFN em acordo de transação individual, atestando que a proposta de transação se encontra em análise pela autoridade fazendária. Ambos os documentos se referem exclusivamente à Recuperanda Anin.

Abaixo, análise individual do passivo tributário de cada Recuperanda:

**(i) TDA COMÉRCIO E DISTRIBUIÇÃO DE PAPEL LTDA.  
 (“TDA”)**

O passivo fiscal da TDA concentra-se nos tributos que recaem sobre o resultado (IRPJ e CSLL) os quais somam R\$ 135 mil, havendo pagamentos mensais. Ainda, a Recuperanda carrega os tributos que

incidem sobre o faturamento (PIS, COFINS e ICMS) somando R\$ 79 mil, igualmente, havendo compensações e pagamentos mensais.

Os parcelamentos da empresa perfazem o montante de R\$ 65 mil, aduzindo ao INSS, ICMS e demais tributos federais. Embora contabilmente conste pagamentos mensais, a Recuperanda não disponibiliza o extrato fazendário, prejudicando a validação da informação.

Ainda, no período em epígrafe a Recuperanda transferiu cerca de R\$ 15,7 mil de PIS e R\$ 72,7 mil de COFINS para as contingências fiscais no passivo, operações que não ficaram esclarecidas, para as quais solicitou-se esclarecimentos, cujo reporte fará parte dos próximos relatórios.

**(ii) ANIN INDÚSTRIA E COMÉRCIO DE PAPEL LTDA. (“ANIN  
INDÚSTRIA”)**

Anin Indústria concentra grande dívida tributária do Grupo, com o valor R\$ 20,4 milhões. No período, houve registro de pagamento de ICMS ST, contudo não foi remetido os comprovantes, embora solicitados. Ainda, a Recuperanda parcelou em abril/2024 a montante R\$ 4,07 mil de ICMS e R\$ 1,5 mil junto a RFB, segundo os demonstrativos contábeis.



Durante o período, a Anin Indústria registrou débitos de R\$ 317 mil referentes à IRPJ e CSLL, não havendo registro de pagamentos. Ainda, a Recuperanda carrega os tributos que incidem sobre o faturamento (PIS, COFINS, IPI e ICMS) somando R\$ 16,9 milhões em tributos inadimplidos, entretanto, há compensações e pagamentos mensais parciais.

**(iii) OUIROPPEL COMÉRCIO E DISTRIBUIÇÃO DE PAPEL LTDA.  
 (“OUIROPPEL”)**

A Ouroppele possui dívida tributária de R\$ 780 mil na competência de análise (abril), apresentando decréscimo de R\$ 540 mil decorrente do pagamento de tributos como: COFINS (R\$ 240,5 mil), IRPJ (R\$ 11,2 mil) e ICMS (R\$ 110 mil). Todavia, em que pese o lançamento contábil, a Recuperanda não encaminhou os comprovantes de pagamento para a devida análise da Administração Judicial.

Ainda no período em epígrafe a Ouroppele transferiu cerca de R\$ 26,3 mil de PIS para a rubrica de contingências fiscais no passivo, operação essa que foi alvo de questionamentos pelo time contábil da Administradora

Judicial, cujos esclarecimentos e documentação suporte não foram enviadas em tempo hábil e serão devidamente analisadas no próximo RMA.

**(iv) RIO BRANCO HOLDING E PARTICIPAÇÕES LTDA. (“RIO BRANCO”)**

A Rio Branco possui dívida tributária de R\$ 377,8 mil, composta por IRPJ (R\$ 264 mil), CSLL (R\$ 109 mil) e tributos retidos na fonte (R\$ 3,7 mil), sem movimentação na competência de análise (abril). Cumpre destacar que a Recuperanda não possui parcelamentos de tributos.

**(v) AJ&TDA HOLDING E PARTICIPAÇÕES LTDA.  
 (“AJ&TDA”)**

A AJ&TDA possui dívida tributária na monta de R\$ 47,1 mil, evidenciando retração de R\$ 9 mil em relação a competência anterior decorrente dos registros de pagamento nos demonstrativos contábeis dos tributos IRPJ e CSLL. Contudo a informação não foi validada, ante a ausência do comprovante de pagamento, apesar de solicitado.

### 3. QUADRO DE EMPREGADOS (CONSOLIDADO)

Abaixo, visualiza-se o corpo de colaboradores das Recuperandas até abril de 2024:

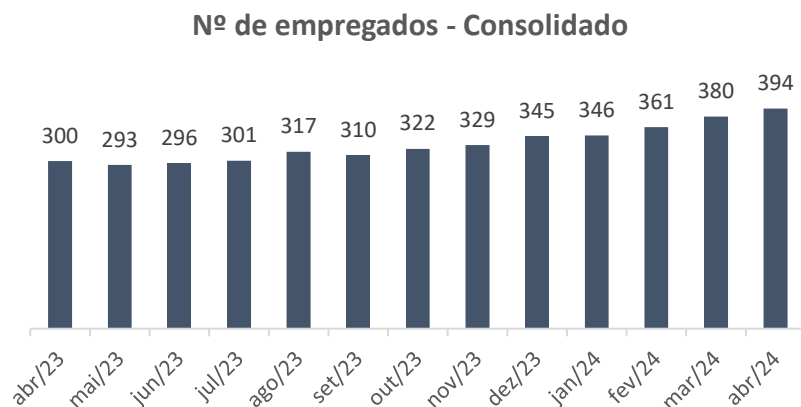

Os empregados estão alocados, sobretudo, na matriz da Anin Indústria e suas filiais, conforme gráfico a seguir:

Empregados por Estabelecimento

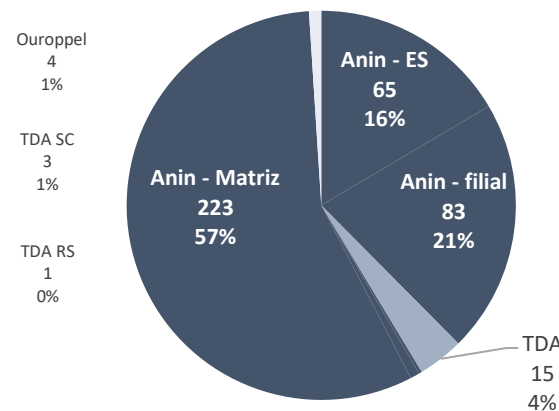

Conforme informado pela Recuperanda, as empresas **A&L Administração Ltda**, **AJ&TDA Holding e Participações Ltda**, e **Rio Branco Holding Ltda** não possuem empregados, e, por este motivo não constam no gráfico acima.

ESPAÇO INTENCIONALMENTE EM BRANCO

ESPAÇO INTENCIONALMENTE EM BRANCO



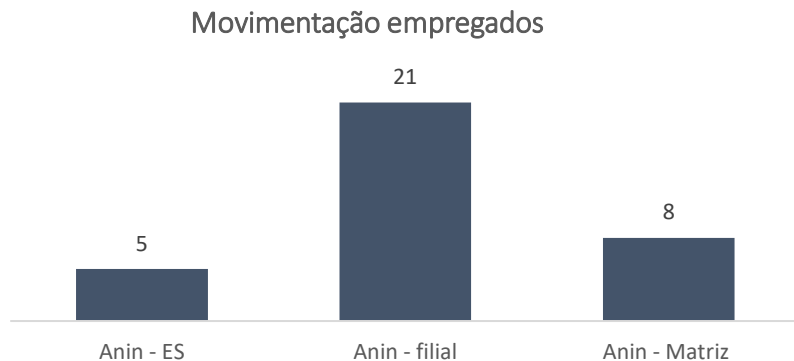

No período, a Anin Indústria contratou 34 novos colaboradores, sendo 26 para as filiais e 8 para sua matriz. As demais empresas do Grupo Recuperando não apresentaram admissões, demissões ou transferências de funcionários.

Conforme já tratado amplamente nos relatórios anteriores, o sócio Aurio de Oliveira Lima Junior (“Sr. Aurio”) retira seus pagamentos mensais a título de pró-labore por meio da empresa JR Serviços Empresariais Ltda (“JR”), sendo que tal despesa foi registrada na contabilidade como “planejamento fiscal”. Ainda, conforme já reportado nos relatórios anteriores, a Recuperanda Anin Indústria informou que não existe

contrato formal celebrado como a JR, vez que tal pertence ao Sr. Aurio, que, por sua vez, atua na gestão do Grupo Anin.

Diante dessa dinâmica contratual, as Recuperandas encaminham mensalmente à Administração Judicial a relação das notas fiscais emitidas pela JR e os respectivos comprovantes, sendo que para a competência do mês de abril/2024, o valor total pago à JR foi de R\$ 245 mil, conforme tabela abaixo:

Banco	NF	Recuperanda	Destinatário	Data	Valor (R\$)
Ever Blue	39	Anin industria	Jr serviços empresarias	25/04/2024	30.000
Ever Blue	40	AJ&TDA	Jr serviços empresarias	25/04/2024	50.000
Ever Blue	41	Anin industria	Jr serviços empresarias	16/05/2024	85.000
Ever Blue	45	Ouoppel	Jr serviços empresarias	27/05/2024	80.000
<b>Total</b>					<b>245.000</b>

ESPAÇO INTENCIONALMENTE EM BRANCO

## 4. INFORMAÇÕES CONTÁBEIS E FINANCEIRAS

### 4.1. OUROPPEL COMÉRCIO E DISTRIBUIÇÃO DE PAPEL LTDA (“OUROPPEL”)

#### ATIVO

##### Balanco Patrimonial (R\$)

Ativo	NE	fev/24	mar/24	abr/24
<b>Ativo circulante</b>		<b>28.706.870</b>	<b>29.682.920</b>	<b>20.015.537</b>
Banco	1.1	176.825	560.187	44.851
Aplicações financeiras	1.1	660	4.317	283
Clientes	1.2	7.301.011	6.968.885	6.059.208
Adiantamentos e outros créditos	1.3	21.182.612	22.100.050	13.845.462
Estoques	1.4	45.762	49.482	65.733
<b>Não circulante</b>		<b>6.832.000</b>	<b>12.021.400</b>	<b>13.803.400</b>
C/C ANIN	1.5	6.832.000	12.021.400	13.803.400
<b>Total</b>		<b>35.538.870</b>	<b>41.704.321</b>	<b>33.818.937</b>

Fonte: Demonstrativos contábeis da Recuperanda.

#### Notas Explicativas (“NE”)

##### 1.1 Disponibilidades

Em abril/2024, a Ouropel finalizou com R\$ 44,8 mil nas contas bancárias e R\$ 283 reais nas aplicações financeiras, totalizando R\$ 45,1 mil nas disponibilidades.

#### Disponibilidades (R\$)

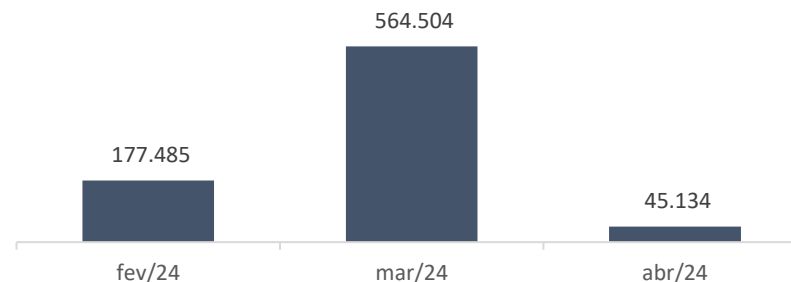

No período, a Recuperanda apontou entradas de recursos no disponível no montante de R\$ 23,3 milhões e saídas de R\$ 22,8 milhões, refletindo em retração de R\$ 519 mil. Os saldos foram ratificados via extratos bancários, disponibilizados à Administração Judicial.

Segundo os demonstrativos contábeis, os recursos financeiros originaram-se dos recebimentos advindos dos clientes, enquanto as principais saídas de caixa tiveram como destino a Recuperanda RIO BRANCO HOLDING E PARTICIPAÇÕES LTDA. (“Rio Branco”) (sócia). Ainda, a Ouropel recebeu o valor em caixa na monta de R\$ 1,9 milhões pelo desconto das duplicatas com a empresa ATENA FUNDO DE INVESTIMENTO. Solicitou-se o contrato, cujo pormenores serão tratados nos próximos relatórios.

### 1.2 Clientes

No período em epígrafe, a Recuperanda Ouropel realizou novas vendas a prazo na monta de R\$ 5,3 milhões e recebeu de seus clientes o montante de R\$ 6,2 milhões, refletindo retração de R\$ 909,6 mil nos recebíveis, apresentando saldo total de R\$ 6,05 milhões em abril, conforme gráfico abaixo:

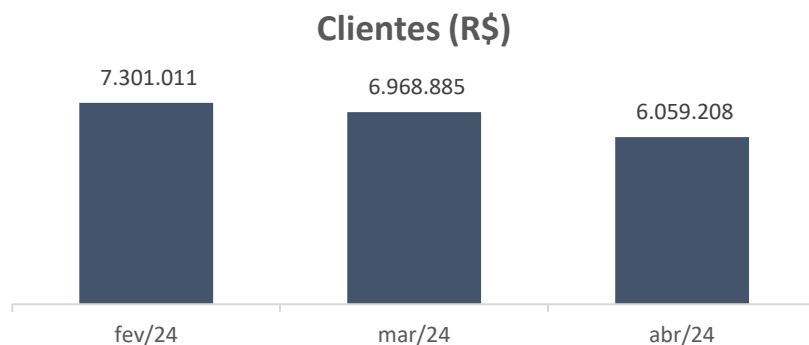

A Recuperanda possui clientes pulverizados, cujo prazo médio de recebimento é de, aproximadamente, 45 dias, Ratificou-se o saldo de clientes a partir do relatório de contas a receber, disponibilizado pela Ouropel.

### 1.3 Adiantamentos a fornecedores e outros créditos

Majoritariamente, a rubrica diz respeito aos valores transacionados com a Recuperanda Anin Indústria. Segundo demonstrativo contábil anteriormente disponibilizado, essa operações são contabilizadas desde agosto/2022 na conta, chegando ao mês de abril/2024 com saldo de R\$13,8 milhões.

A Recuperanda informou à Administração Judicial que pretende regularizar os lançamentos contábeis referentes às operações realizadas com a Anin Indústria, todavia sem não estabeleceu um prazo para conclusão dessa tarefa. Questionada sobre o *status* dessa regularização, a Ouropel limitou-se a responder que não há previsão. O tema é acompanhando mensalmente pela Auxiliar do Juízo e eventual evolução será reportada nos próximos RMAs.

### 1.4 Estoques

Em abril, os estoques da Ouropel apontaram acréscimo de R\$ 16,2 mil, finalizando com saldo de R\$ 65,7 mil, conforme exhibe o gráfico abaixo.

ESPAÇO INTENCIONALMENTE EM BRANCO

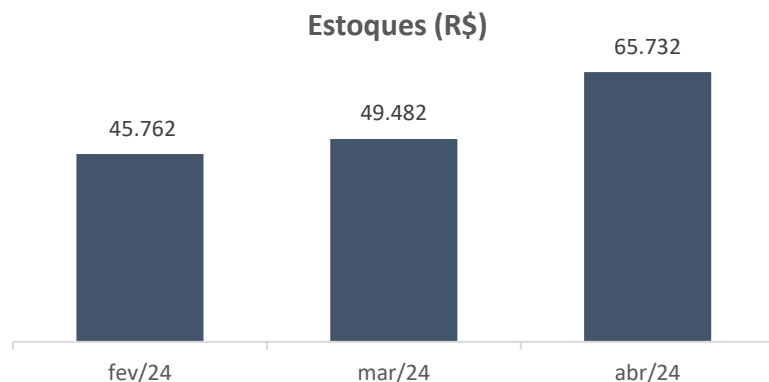

A Recuperanda registrou movimentação de cerca de R\$ 1,2 milhões nos estoques no período, cujas mercadorias foram adquiridas da Anin Indústria, seu único fornecedor. Houve a disponibilização do inventário, de modo que realizou-se a ratificação do saldo da conta. Ainda, questionou-se a Recuperanda a respeito da margem de contribuição dos produtos, visto que em abril/2024 movimentou R\$ 1,2 milhões nos estoques e vendeu R\$ 5,3 milhões, sendo que a Administração Judicial não recebeu retorno até a finalização desse RMA e eventual resposta será abordada nos próximos relatórios.

ESPAÇO INTENCIONALMENTE EM BRANCO

### 1.5 C/C Anin

Trata-se de rubrica onde a empresa registra as operações *intercompany*. Durante o período de análise, a conta movimentou R\$ 1,7 milhões, referente ao recebimento do mútuo entre Ouropel e Anin. O destino dos recursos foi para a Anin Industria.

### PASSIVO

#### Balanco Patrimonial (R\$)

Passivo		fev/24	mar/24	abr/24
<b>Passivo circulante</b>		<b>3.192.661</b>	<b>4.185.768</b>	<b>4.039.393</b>
Fornecedores	2.1	430.989	292.358	807.364
Empréstimos e financiamentos	2.2	1.622.508	2.735.576	2.612.890
Obrigações fiscais		1.274.955	1.308.547	768.439
Obrigações trabalhistas		57.133	59.719	62.240
Outras Obrigações	-	192.925	210.432	-211.540
<b>Passivo não circulante</b>		<b>6.205.157</b>	<b>6.039.393</b>	<b>6.692.354</b>
Empréstimos e financiamentos	2.2	1.936.847	1.475.162	1.347.300
Provisão p/ contingências	2.3	4.268.310	4.564.232	5.345.054
<b>Patrimônio líquido</b>		<b>26.141.02</b>	<b>31.479.160</b>	<b>23.087.190</b>
Capital social		100.000	100.000	100.000
Adiant p/ futuro aumento de capital		166.100	166.100	166.100
Resultados acumulados		17.450.411	20.644.311	20.644.311
Lucro do peíodo		8.427.541	11.823.248	15.575.780
Distribuição de lucros		-3.000	-1.254.500	-13.399.001
<b>Total</b>		<b>35.538.870</b>	<b>41.704.321</b>	<b>33.818.937</b>

Fonte: Demonstrativos contábeis da Recuperanda.

## Notas Explicativas (“NE”)

### 2.1 Fornecedores

As principais transações da rubrica remetem às compras de produtos a serem revendidos, cujo único fornecedor é a Anin Indústria. Ainda, a empresa possui diversos prestadores de serviços e gastos com combustível. Ademais, em abril/2024, a Recuperanda realizou novas compras a prazo que somaram R\$ 1,3 milhões e realizou R\$ 809 mil em pagamentos aos fornecedores, ocasionando acréscimo de R\$ 515 mil na rubrica, conforme gráfico abaixo:

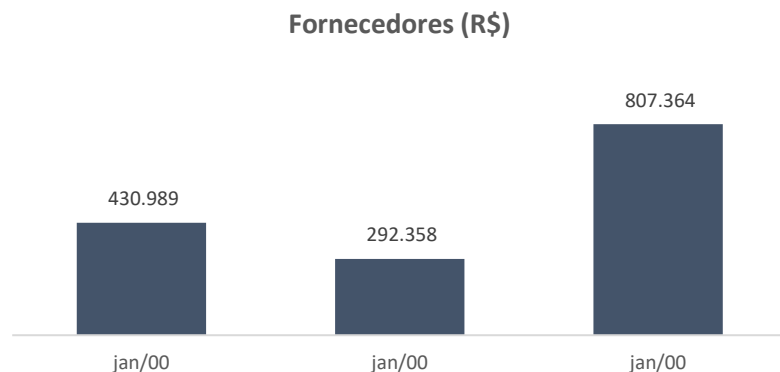

Durante o período, foi solicitado o *aging list* de fornecedores, a qual ainda está pendente de resposta. A Recuperanda disponibilizou relatório de compromissos a vencer no valor de R\$ 4,9 milhões e sinalizou que enviaria o relatório correto e conciliado de contas a pagar. Entretanto, até a finalização deste relatório não houve retorno.

### 2.2 Empréstimos e financiamentos

A conta de empréstimos e financiamentos é composta pelas seguintes instituições financeiras:

Empréstimos e financiamentos em milhares de (R\$)				
Instituição (R\$)	fev/24	mar/24	abr/24	Variação
Ever Blue	62.282	-	-	-
Atlanta Fomento	-	1.000.000	-	-1.000.000
Atlanta Dup. Descont.	-	-	878.295	878.295
Atena	2.733.296	4.013.682	3.852.281	-161.401
(-) Juros	2.927	601.710	-770.386	-1.372.096
<b>Total</b>	<b>2.798.504</b>	<b>5.013.682</b>	<b>3.960.190</b>	<b>-1.655.202</b>

Fonte: demonstrativos contábeis da Recuperanda.

Em abril/2024, a soma entre longo e curto prazo totalizou a monta de R\$3,9 milhões. A Recuperanda realizou pagamentos no montante de R\$3,4 milhões, distribuídos da seguinte forma: (i) R\$ 211,7 mil em financiamentos bancários com o Atena Fundo de Investimentos; (ii)



R\$2,2 milhões em duplicatas descontadas com a Atlanta Fundo de Investimento; e (iii) R\$ 1 milhão referente a fomento, também com a Atena. A Recuperanda disponibilizou 15 novos contratos, onde ratificou-se o saldo na monta de R\$ 3,4 milhões de empréstimos e duplicatas.

### 2.3 Provisão / Contingências

A Recuperanda possui na rubrica de provisão de contingências fiscais o montante de R\$ 5,3 milhões. Durante o período, apresentou um aumento de R\$ 780 mil, decorrente de transferências de tributos de PIS, COFINS e CSLL. Os pormenores estão sendo averiguados junto à Recuperanda e serão incluídos nos próximos relatórios.

### DEMONSTRATIVO DO RESULTADO DO EXERCÍCIO (“DRE”)

DRE (R\$)	NE	fev/24	mar/24	abr/24
<b>Receita bruta</b>	<b>3.1</b>	<b>5.827.532</b>	<b>4.973.564</b>	<b>5.379.320</b>
Deduções sobre a receita		-219.498	-274.656	-220.401
<b>Receita líquida</b>		<b>5.608.034</b>	<b>4.698.908</b>	<b>5.158.919</b>
<b>Custos dos produtos vendidos</b>	<b>3.2</b>	<b>-709.734</b>	<b>-603.702</b>	<b>639.834</b>
<b>Lucro bruto</b>		<b>4.898.300</b>	<b>4.095.206</b>	<b>4.519.085</b>
Despesas administrativas e gerais	<b>3.3</b>	-1.522.124	-1.102.790	-698.678
Tributos e contribuições		-215.360	-15	-77
<b>Resultado operacional</b>		<b>3.387.704</b>	<b>3.003.810</b>	<b>3.820.330</b>
Despesas financeiras	<b>3.4</b>	-11.528	-11.394	-67.996
Receitas financeiras		3.065	207	167
<b>Resultado financeiro</b>		<b>-8.463</b>	<b>-11.187</b>	<b>-67.829</b>
<b>Resultado antes IR/CSLL</b>		<b>4.219.645</b>	<b>3.546.563</b>	<b>3.752.502</b>
IR		-115.208	-97.263	-105.441
CSLL		-63.154	-53.593	-58.011
<b>Resultado do período</b>	<b>3.5</b>	<b>4.041.283</b>	<b>3.395.708</b>	<b>3.752.531</b>

Fonte: Demonstrativos contábeis da Recuperanda.

### Notas Explicativas (“NE”)

#### 3.1 Receitas

No período, as receitas operacionais da Ouropel totalizaram R\$ 5,3 milhões, expressando aumento de R\$ 405,7 mil.

ESPAÇO INTENCIONALMENTE EM BRANCO

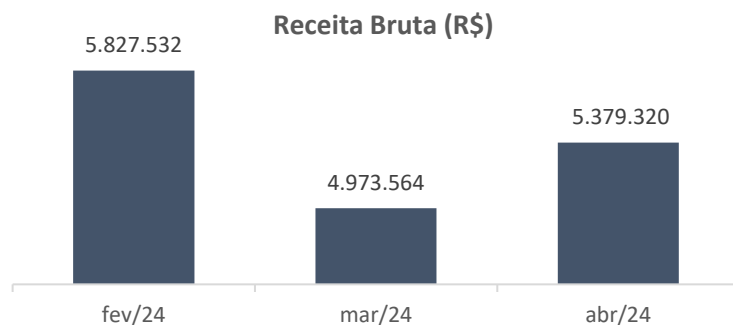

A Recuperanda trabalha com lista considerável de vendas para atacadistas, distribuidoras e empresas de embalagens, de modo que as vendas oscilam mensalmente, devido às nuances próprias do setor de atuação.

### 3.2 Custos

Os custos da Ouropel representam 12% sobre o total das vendas líquidas, compreendendo exclusivamente, os materiais vendidos, dado que a Recuperanda realiza revenda dos produtos fabricados pela Anin Indústria.

### 3.3 Despesas administrativas e gerais

Majoritariamente, as despesas administrativas e gerais da Recuperanda se referem a fretes e carretos, além de serviços de terceiros, salários e consectários. Os dispêndios apresentaram decréscimo em R\$ 404 mil, refletindo os menores gastos no período. Os gastos em questão estão diretamente relacionados às vendas, entretanto, apresentaram variação divergente do faturamento, de modo que a Administração Judicial questionou a Recuperanda e o eventual retorno será reportado nos próximos relatórios.

Ainda, a Recuperanda Ouropel pagou R\$ 276 mil de serviços destinados a consultoria de *softwares*, limpeza, portaria, *facilities*, serviços gerais e medicina ocupacional, cujos contratos foram solicitados pela Administradora Judicial e serão detalhados no próximo RMA.

### 3.4 Despesas financeiras

Em abril/2024, o saldo final das despesas financeiras foi o montante de R\$ 67,9 mil. Em comparação a março/2024, houve acréscimo na monta de R\$ 56 mil, devido ao aumento dos juros decorrentes de empréstimos e tarifas pagas.



### 3.5 Resultado

A Ouroppel expressiu lucro de R\$ 3,7 milhões em abril/2024, conforme demonstra-se no gráfico a seguir:

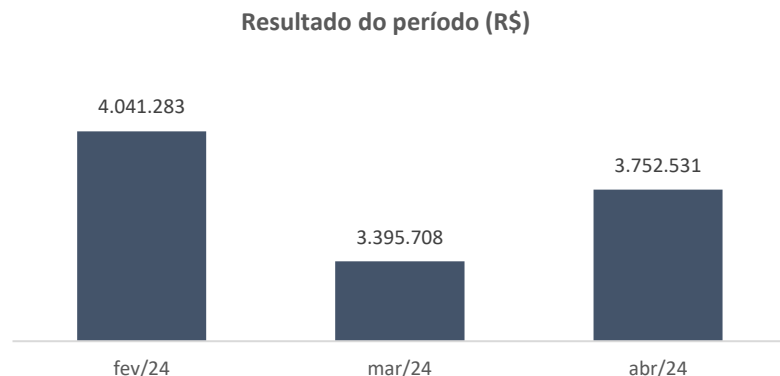

O lucro apurado é resultado da redução da despesas administrativas e gerais, com o aumento de receita bruta.

ESPAÇO INTENCIONALMENTE EM BRANCO

### 4.2. ANIN INDÚSTRIA E COMÉRCIO DE PAPEL LTDA (“ANIN”)

#### ATIVO

##### Balanco Patrimonial (R\$)

Ativo	NE	fev/24	mar/24	abr/24
<b>Ativo circulante</b>		<b>135.348.920</b>	<b>143.194.444</b>	<b>139.415.793</b>
Caixa	1.1	40.676	40.677	40.677
Banco	1.1	65.852	97.148	-58.172
Aplicações financeiras	1.1	488.901	492.613	489.215
Clientes	1.2	38.677.199	42.892.669	40.894.800
Adiantamentos a fornecedores	1.3	12.781.692	14.003.676	11.699.008
Créditos - funcionários		69.838	61.557	54.595
Tributos a compensar	1.4	36.914.059	36.693.076	36.607.614
Outras Contas		1.093.322	1.400.311	728.462
Estoques	1.5	45.349.085	47.512.718	48.959.594
<b>Ativo não circulante</b>		<b>128.937.542</b>	<b>127.883.443</b>	<b>127.849.254</b>
Realizável a longo prazo		5.113.511	4.889.155	4.698.861
Imobilizado e Intangível	1.6	123.824.030	126.328.623	114.743.962
<b>Total</b>		<b>264.286.462</b>	<b>271.077.887</b>	<b>267.265.047</b>

Fonte: Demonstrativos contábeis da Recuperanda.

#### Notas Explicativas (“NE”)

##### 1.1 Disponibilidades

As contas “Caixa”, “Banco” e “Aplicações Financeiras” representam as disponibilidades da Recuperanda, conforme segue:





Disponibilidades	fev/24	mar/24	abr/24	Varição
Caixa	40.676	40.677	40.677	-
Banco	-65.852	97.148	-58.172	-155.320
Aplicações financeiras	488.901	492.613	489.215	-3.398
<b>Total</b>	<b>463.725</b>	<b>630.438</b>	<b>471.720</b>	<b>-158.718</b>

O caixa apresentou estabilidade com saldo final de R\$ 40,6 mil. No decorrer do mês, a Recuperanda movimentou cerca de R\$ 128,1 milhões nas contas bancárias, compreendendo gama expressiva de transações com fornecedores e prestadores de serviços. Questionada sobre a segregação dos valores, a Recuperanda explicou que a rubrica é utilizada para fazer o encontro de contas dos adiantamentos a fornecedores no momento da entrada da nota fiscal. Cumpre evidenciar, entretanto, que o tratamento está equivocado, pois seguindo as diretrizes contábeis, o montante deveria ser transferido para os fornecedores quando da entrada da nota fiscal.

Nas contas bancárias, em abril/2024, ingressaram R\$ 64,02 milhões em recursos financeiros, havendo descaixe de R\$ 64,1 milhões, do que decorre o saldo de R\$ 58,1 mil, cujo saldo foi ratificado pelos extratos bancários. A movimentação é impactada fortemente em virtude das operações *intercompany*.

Durante o período em análise, foram identificados dois pagamentos a empresa holding Três Vitórias: o primeiro no valor de R\$ 100 mil e o segundo no valor de R\$ 65 mil. A Administração Judicial questionou a natureza dos pagamentos, bem como solicitou a apresentação das notas fiscais e/ou contratos correspondentes. Não houve retorno até o fechamento do presente RMA, de modo que a questão será abordada no próximo relatório.

Ainda, identificou-se que a Recuperanda possui conta na Ever Blue, registrada contabilmente como "Money Plus". A Administração Judicial solicitou esclarecimentos sobre a razão de a conta ser com uma instituição e estar contabilizada em nome de outra. Além disso, verificou-se que a movimentação do extrato da conta não está devidamente registrada na contabilidade. A Recuperanda foi instada a apresentar esclarecimentos, aguarda-se.

Segundo os demonstrativos contábeis, as principais entradas de recursos ocorreram via clientes, entre eles as Recuperandas Ouropel e a TDA Distribuidora (, além das antecipações de recebíveis realizadas com Ever Blue e Atlanta. Em relação às saídas de caixa, ocorreram em face de pagamento de salários e consectários, tributos e amplo rol de despesas



operacionais, tais como consultores, terceirizados, além de adiantamentos a fornecedores.

A Anin Indústria finalizou o mês de abril/2024 com R\$ 489,2 mil em aplicações financeiras, contudo, houve validação de apenas R\$ 428,7 mil por meio da disponibilização parcial dos extratos bancários. Pendente de ratificação montão valor de R\$ 60,4 mil.

### 1.2 Clientes

Em abril/2024, a Recuperanda realizou novas vendas a prazo no montante de R\$ 23,06 milhões e recebeu de seus clientes a monta de R\$ 25,05 milhões, refletindo em retração de R\$ 1,9 milhões no saldo da rubrica.

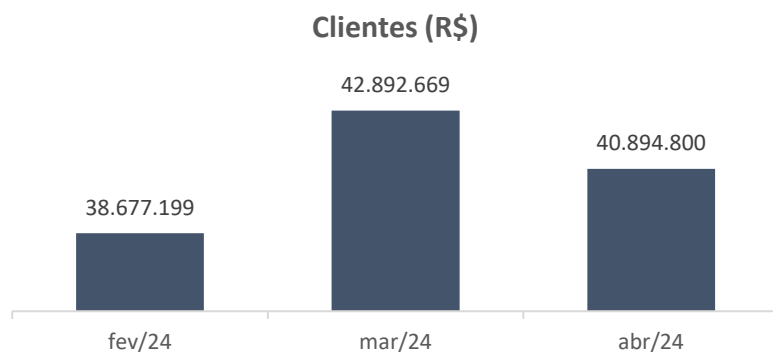

No período, as duplicatas a receber diminuíram em R\$ 1,9 milhões, devido a redução das vendas. A Recuperanda disponibilizou o relatório de contas a receber referente à competência de abril, de modo que, ratificou-se o saldo.

Ademais, os demonstrativos contábeis apontam que 43% dos recebíveis estimados como perdas e, conforme elucidado pela Anin Indústria, tais estariam relacionadas ao crédito habilitado na Recuperação Judicial do Grupo Ondunorte (processo nº 0001324-92.2023.8.17.2710) em tramite perante a 2ª Vara Cível da Comarca de Igarassu do Estado de Pernambuco, cuja relação de credores do art. 7º, § 2º da LRE indica que a Recuperanda possui crédito de R\$ 44.123.882,29 na Classe III - Quirografia.

Destaca-se, entretanto, que o valor também é objeto de discussão nos autos da Ação de Exibição de Documentos (processo nº 0007986-72.2023.8.17.2710) requerida pelo Grupo Ondunorte, a qual pretende desconstituir o crédito habilitado em face da Anin Indústria. A Recuperanda disponibilizou o processo de exibição de documentos supra, no qual a MM. Juíza indeferiu o pedido de distribuição por dependência e, via de consequência, determinou a redistribuição do feito

por sorteio em fevereiro/2024. Segundo a Anin, não houve atualizações posteriores.

### 1.3 Adiantamentos a fornecedores

Em abril/2024, a Recuperanda realizou novos adiantamentos a fornecedores no montante de R\$ 15,5 milhões e recebeu R\$ 17,8 milhões de mercadorias/serviços pagos anteriormente de forma antecipada, culminando em retração de R\$ 2,3 milhões na rubrica.

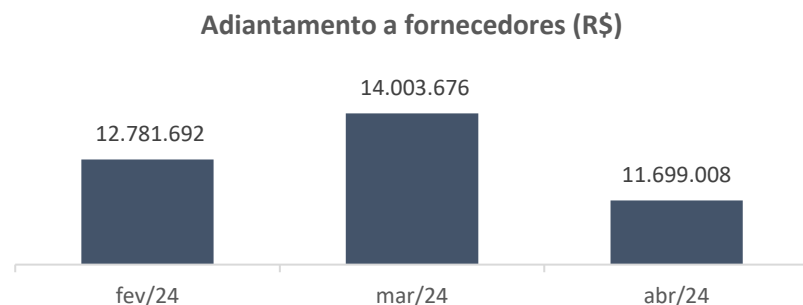

Anteriormente, a Recuperanda esclareceu que realiza pagamentos adiantados para aqueles fornecedores considerados indispensáveis para o processo produtivo da Anin. A Administração Judicial constatou que, de fato, os principais adiantamentos estão vinculados à celulose, principal matéria-prima da empresa, cujo prazo médio de entrega é de 7 a 20 dias. Entretanto, também averiguou que ocorrem antecipações em favor de

prestadores de serviços e fretes. Quanto a estes últimos, a empresa informou tratar-se de casos pontuais de prestadores de serviços que não emitiram notas dentro do mês.

### 1.4 Tributos a compensar

Compreende tributos que recaem sobre o faturamento, destacadamente, ICMS, PIS e COFINS. No período, a conta apontou decréscimo na monta de R\$ 85,4 mil conforme gráfico abaixo:

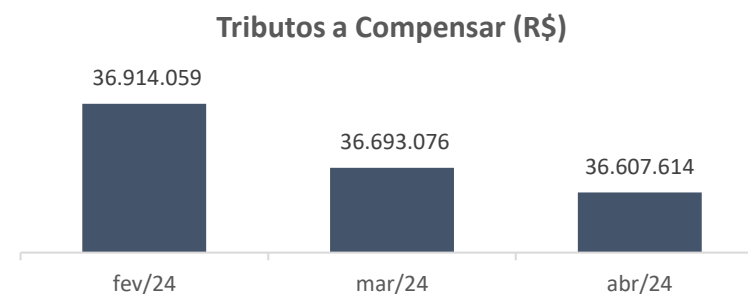

Anteriormente, a Recuperanda atestou o saldo contabilizado, e esclareceu que possui créditos apurados, principalmente de PIS e COFINS, superiores aos débitos, decorrentes de faturamentos de produtos não tributados de acordo com a legislação. Questionada sobre a utilização dos tributos para abater as dívidas fiscais, a Anin Industria confirmou que realizará a compensação, de modo que, solicitou-se qual a previsão, aguarda-se.



### 1.5 Estoques

Em abril/2024, os estoques da Anin Indústria apresentaram aumento de R\$ 1,4 milhões, finalizando o período com saldo de R\$ 48,9 milhões, conforme abaixo:

Estoques	fev/24	mar/24	abr/24	Varição
Produtos acabados	16.407.528	17.716.943	18.419.748	702.805
Matérias-primas	28.941.557	29.795.775	30.539.845	744.070
<b>Total</b>	<b>45.349.085</b>	<b>47.512.718</b>	<b>48.959.594</b>	<b>1.446.875</b>

Na competência de análise (abril), a empresa disponibilizou o inventário dos estoques, o qual ratificou o saldo contabilizado.

Ainda, solicitou-se a companhia o relatório de curva ABC por produtos, para verificar-se os principais itens de venda e os preços praticados, conforme tabela ao lado:

ESPAÇO INTENCIONALMENTE EM BRANCO

Ordem	Produto	Valor	% s/ fat.
1	HIGIENICO 028 G/M2 F.D PRIME - 2200	1.224.828	8,44%
2	HIGIENICO FD LUX CLEAN 16/4 30M	498.960	11,80%
3	LENÇOL 022 G/M2 CELULOSE - 2040 X 0	481.020	15,19%
4	HIGIENICO FD FOFPEL 6/12 30M	429.202	18,15%
5	DESPERDICIO DE PAPEL FD	424.806	21,07%
6	HIGIENICO 015 G/M2 CELULOSE PRIME	413.055	23,92%
7	ALBANIX 047 G/M2 BRANCO - 0830 X 10	396.995	26,66%
8	HIGIENICO 015 G/M2 CELULOSE PRIME -	389.44	29,34%
9	HIGIENICO FD FOFPEL 4/16 30M	381.307	31,97%
10	DESPERDICIO DE PAPEL	376.025	34,56%
11	LENÇOL 022 G/M2 CELULOSE - 2120 X 0	368.575	37,10%
12	HIGIENICO FD CAMÉLIA 6/12 20	359.639	39,58%
13	MG LUX 040 G/M2 BRANCO - 0760 X 080	284.130	41,53%
14	ALBANIX 047 G/M2 BRANCO - 1005 X 10	270.066	43,40%
15	HIGIENICO 014 G/M2 CELULOSE PRIME	240.361	45,05%
16	TOALHA 020 G/M2 CELULOSE PRIME - 2	231.421	46,65%
17	HIGIENICO 015 G/M2 CELULOSE PRIME	215.326	48,13%
18	HIGIENICO FD FOFPEL 16/4 30M	212.400	49,59%
19	HIGIENICO 014 G/M2 CELULOSE - 0500	205.443	51,01%
20	LENÇOL 018 G/M2 CELULOSE - 2120 X 0	198.048	52,37%
21	MG FORTIS 035 G/M2 BRANCO - 0550 X	187.441	53,67%
22	HIGIENICO 015 G/M2 CELULOSE PRIME -	178.274	54,89%
23	1 HIGIENICO FD GRAMPOL 16/4 30M	163.800	56,02%
24	DESPERDICIO DE PAPEL II	152.653	57,08%
25	ALBANIX 100 G/M2 BRANCO - 1150 X 12	138.508	58,03%
26	LENÇOL 020 G/M2 CELULOSE - 2120 X 1	138.341	58,98%
27	MG LUX 040 G/M2 BRANCO - 0800 X 100	123.051	59,83%
28	HIGIENICO 028 G/M2 F.D CEL. PRIME -	120.069	58,03%
<b>Total</b>		<b>8.803.288</b>	<b>100,00%</b>

A Recuperanda possui 28 produtos classificados como Curva A (itens de alta importância), totalizando a monta de R\$ 8,8 milhões, o que corresponde a 60% do faturamento da empresa. Os produtos incluem os papéis higiênicos e toalhas de celulose mais vendidos pela companhia.



Ainda, verificou-se que há um montante de R\$ 528,6 mil referente ao desperdício de papel. Questionada, a Recuperanda informou que esse valor se refere aos produtos, como papéis e bobinas que não atenderam aos padrões de qualidade, bem como sobras de máquinas, que são igualmente vendidas.

## 1.6 Imobilizado

O imobilizado da Anin Indústria corresponde a 66% do total do ativo da Anin indústria e possui a seguinte composição:

### Composição imobilizado (R\$)

Imobilizado	fev/24	mar/24	abr/24	Varição
Máquinas e equipamentos	94.381.846	94.457.605	95.996.078	1.538.473
Móveis e utensílios	228.459	241.220	254.685	13.465
Ferramentas	15.848	15.848	15.847	-1
Veículos	96.636	96.636	96.635	-1
Computadores e periféricos	93.748	93.748	93.748	0
Software	1.650	1.650	1.650	0
(-) Depreciação	-12.845.769	-13.662.214	-14.483.661	-821.447
Em andamento	8.396.432	8.406.431	8.406.431	0
<b>Total</b>	<b>90.368.849</b>	<b>89.650.924</b>	<b>89.918.848</b>	<b>730.489</b>

Fonte: Demonstrativos contábeis da Recuperanda.

Em abril/2024, a Recuperanda registrou aumento de R\$ 730,4 mil de imobilizado, majoritariamente devido à aquisição de ativos no valor de R\$ 300 mil da New Boiller Comércio e Manutenção de Equipamentos e R\$ 310 mil da ALCD Indústria e Comércio de Máquinas Ltda., conforme

evidenciado no razão contábil do período, cujas notas fiscais foram solicitadas à Recuperanda.

## PASSIVO

### Balanco Patrimonial (R\$)

Passivo	NE	fev/24	mar/24	abr/24
<b>Passivo circulante</b>		<b>255.922.275</b>	<b>264.538.336</b>	<b>251.853.741</b>
Fornecedores	2.1	79.572.430	79.920.900	79.229.206
Empréstimos e financiamentos	2.2	88.851.875	94.194.544	76.168.906
Obrigações tributárias		17.736.853	17.889.344	17.825.028
Obrigações trabalhistas		6.248.264	6.456.140	6.774.161
Adiantamentos de clientes	2.3	48.082.291	48.635.015	39.636.007
Outras contas a pagar		670.175	670.175	670.175
Conta corrente		14.760.386	16.772.218	19.004.218
<b>Passivo não circulante</b>		<b>94.796.949</b>	<b>94.498.553</b>	<b>94.208.679</b>
Empréstimos e financiamentos	2.2	89.090.205	88.797.606	88.513.395
Tributos parcelados		5.797	-	-
Provisão p/ contingências	2.4	5.700.947	5.700.947	5.700.947
<b>Patrimônio líquido</b>		<b>-86.432.763</b>	<b>-87.959.002</b>	<b>-78.797.373</b>
Capital social		25.000.000	25.000.000	25.000.000
Adiant p/ futuro aumento de capital		148.575.990	152.947.490	169.001.942
Lucros (Prejuízos) acumulados		-251.982.374	-251.982.374	-251.982.374
Ajuste de Exercícios Anteriores		4.994.394	4.994.394	4.994.394
Resultado do período		-13.020.773	-18.918.513	25.811.336
<b>Total</b>		<b>264.286.42</b>	<b>271.077.887</b>	<b>267.265.047</b>

Fonte: Demonstrativos contábeis da Recuperanda.

**Notas Explicativas (“NE”)**

**2.1 Fornecedores**

Em abril/2024, a Recuperanda apresentou retração de R\$ 691,6 mil na rubrica, conforme gráfico abaixo:

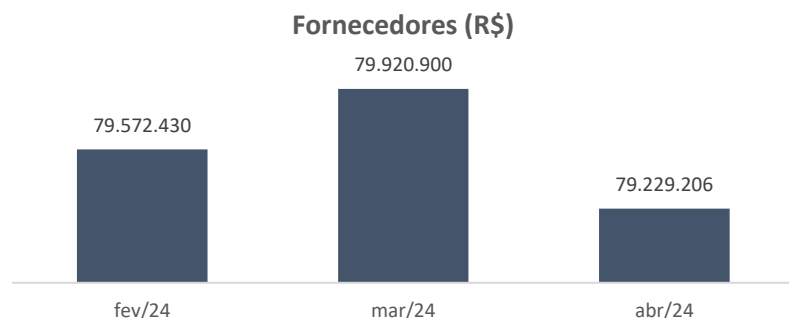

A Anin Indústria realizou novas compras a prazo no montante de R\$ 28,6 milhões e realizou pagamentos na monta de R\$ 29,3 milhões, culminando em retração (R\$ 691,6 mil) na rubrica que finalizou com saldo de R\$ 79,2 milhões.

**ESPAÇO INTENCIONALMENTE EM BRANCO**

**2.2 Empréstimos e financiamentos**

Na rubrica empréstimos e financiamentos estão contabilizados as duplicatas descontadas na monta de R\$ 12,5 milhões, além dos próprios empréstimos na monta de R\$ 164,6 milhões, de modo que a conta possui a seguinte composição:

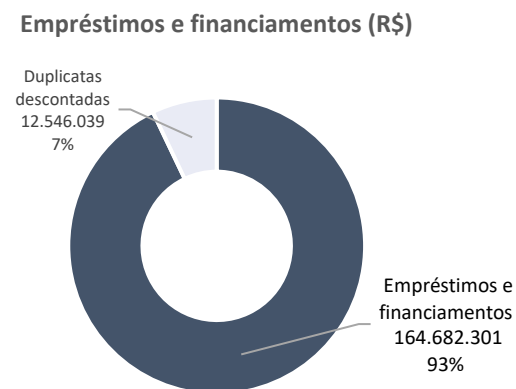

Os empréstimos representam 66% da rubrica, e estão majoritariamente submetidos aos efeitos da Recuperação Judicial. À parte, em outubro/23 a empresa firmou contrato de mútuo com a Recuperanda AJ&TDA na monta de R\$ 510 mil, segundo a Anin Indústria o objetivo é suprir o caixa. Conforme instrumento disponibilizado, trata-se de dois contratos firmados no montante de R\$ 513 mil.



Quanto ao mérito, os instrumentos não possuem validação cartorária, foram assinados por TDA Comércio e Distribuição de Papel Ltda e AJ&TDA Holding Participações Ltda, ambas empresas integrantes do Grupo Anin, com vencimento previsto para 31/01/2027.

Majoritariamente, a rubrica de empréstimos é movimentada com as operações de antecipação de duplicatas transacionadas com a Ever Blue, Atlanta, Banpar, Sifra e Bradesco. Em abril, a Anin Indústria realizou R\$16,2 milhões em novas antecipações e pagou R\$ 13,4 milhões para as financeiras pelos valores anteriormente adiantados, sendo o motivo da variação na rubrica, demonstrada no gráfico abaixo:

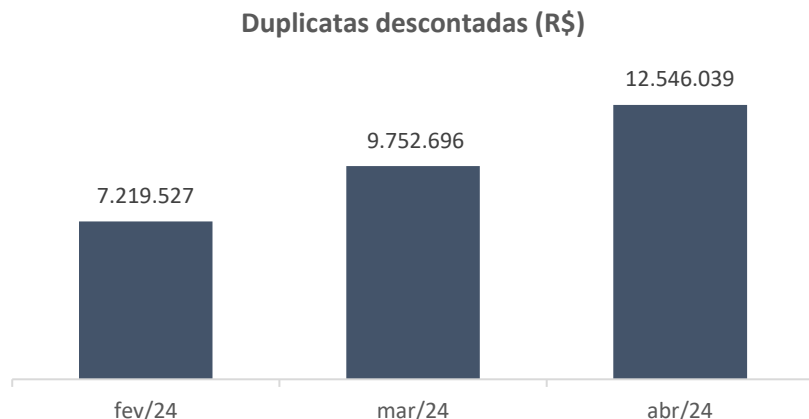

Em período anterior (março), a Recuperanda realizou novo fomento no montante de R\$ 2 milhões com a Atlanta, cujo instrumento que rege a operação ainda está pendente de envio, apesar de ter sido solicitado. De acordo com a Recuperanda, os recursos foram utilizados para o pagamento de fornecedores e prestadores de serviços. A Administradora Judicial solicitou a documentação suporte, cuja análise será detalhada no próximo RMA. Em abril, a Recuperanda quitou o parcelamento do fomento, conforme registrado no razão contábil do período.

Quando solicitados os contratos firmados na competência, a Recuperanda disponibilizou declarações de recebimento assinadas digitalmente, com a Ever Blue, totalizando o montante de R\$ 4,7 milhões, apresentando divergência de R\$ 90 mil em relação ao registrado na contabilidade. Questionada, a Recuperanda informou que a correção será realizada em agosto de 2024.

**2.3 Adiantamentos de clientes**

A Recuperanda conta com R\$ 39 milhões em adiantamentos de clientes. No período, a rubrica apresentou retração na monta de R\$ 8,4 milhões, parte considerável do montante é oriundo das Recuperandas Ouroppel e TDA, entretanto, também há saldos de clientes externos.



A Administração Judicial solicitou ao Grupo Recuperando a estimativa de prazo para ocorrer o faturamento dos valores antecipados, além do controle financeiro, a empresa limitou-se a informar que não há prazo para realizar o faturamento dos valores. Ainda, afirmou que o montante está sendo parcialmente baixado, e que em virtude de a maior parte da contabilização referir-se a transações *intercompany*, o saldo será zerado até o final do ano corrente (2024).

#### 2.4 Provisão para contingência

Referem-se aos processos cíveis da Recuperanda que possuem a monta de R\$ 1,9 milhões, e trabalhistas de R\$ 3,7 milhões, ao qual totalizam R\$5,7 milhões, conforme gráfico abaixo:

Provisão para Contingências (R\$)

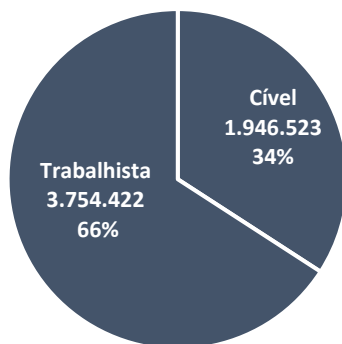

#### DEMONSTRATIVO DO RESULTADO DO EXERCÍCIO (“DRE”)

DRE (R\$)	NE	fev/24	mar/24	abr/24
<b>Receita bruta</b>	3.1	<b>21.443.599</b>	<b>24.149.847</b>	<b>22.899.963</b>
Deduções sobre a receita	3.1	-5.026.924	-5.685.965	-5.012.752
<b>Receita líquida</b>		<b>16.416.675</b>	<b>18.463.882</b>	<b>17.887.211</b>
<b>Custos dos produtos vendidos</b>	3.2	<b>-18.424.271</b>	<b>-21.273.982</b>	<b>-22.450.925</b>
<b>Lucro bruto</b>		<b>-2.007.596</b>	<b>-2.810.100</b>	<b>-4.563.714</b>
Despesas gerais e adm	3.3	-2.511.030	-3.425.670	-2.219.984
Tributos e contribuições		-41.153	-61.010	-141.246
Outras receitas/despesas		8.677	-	-
<b>Resultado operacional</b>		<b>-4.551.102</b>	<b>-6.296.780</b>	<b>-6.924.945</b>
Despesas financeiras	3.4	-948.333	-930.468	-498.611
Receitas financeiras		250.464	18.962	187.383
<b>Resultado financeiro</b>		<b>-697.869</b>	<b>-911.506</b>	<b>-311.228</b>
<b>Receita de subvenção ICMS</b>		<b>262.360</b>	<b>268.342</b>	<b>331.211</b>
<b>Resultado antes IR/CSLL</b>		<b>-4.985.693</b>	<b>-5.897.740</b>	<b>-6.892.823</b>
<b>Resultado do período</b>	3.5	<b>-4.985.693</b>	<b>-5.897.740</b>	<b>-6.892.823</b>

Fonte: Demonstrativos contábeis da Recuperanda.

#### Notas Explicativas (“NE”)

##### 3.1. Receitas

O faturamento da Recuperanda apontou decréscimo de R\$ 1,2 milhões em abril/2024, totalizando R\$ 22,8 milhões de receitas, composto da seguinte forma:



### Composição receitas (R\$)



No período, a Anin Industria faturou para o mercado nacional (21,01 milhões), e exportações (R\$ 1,8 milhões)

### Custos

Numericamente, os custos apresentaram crescimento de R\$ 1,1 milhões em abril, conforme tabela abaixo:

#### Representatividade dos custos s/ as receitas

	fev/24	mar/24	abr/24
Receitas líquidas	16.416.675	18.463.882	17.887.211
Custos	-18.424.271	-21.273.982	-22.450.925
<b>%</b>	<b>112%</b>	<b>115%</b>	<b>126%</b>

Durante o período, os custos aumentaram mesmo com a retração nas vendas. Questionada sobre o tema, a Recuperanda informou que está implementando um projeto de custos para melhorar a apuração dos resultados. Algumas ações estariam em andamento, como aumento de preços e aumento da capacidade de produção (nova caldeira). De acordo com a Anin Industria tal projeto está em fase implementação e não há previsão de conclusão.

Ademais, a Recuperanda exprimiu margem bruta negativa em abril, evidenciada no gráfico a seguir:

### Receita x Margem bruta (R\$)

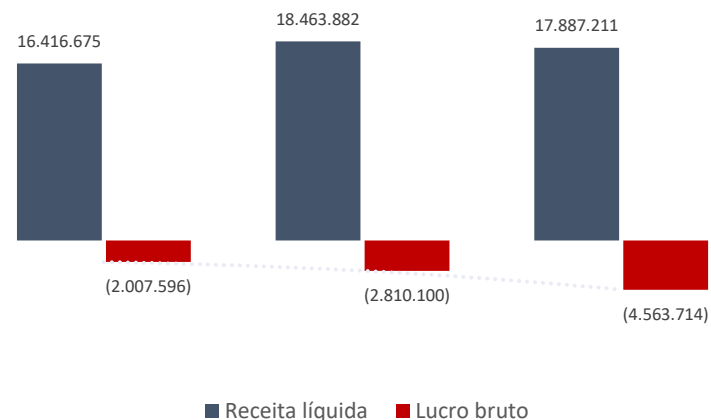



Percentualmente, os custos passaram de 115% (em março) para 126% de representatividade sobre as receitas líquidas em abril, conforme quadro acima. Em comparação com o mês anterior, a Recuperanda consumiu mais matérias-primas e itens secundários, sendo o motivo da variação dos custos em números absolutos e percentual. Questionou-se a Recuperanda sobre o motivo pelo qual a empresa consumiu mais matérias-primas, apesar de ter vendido menos no período. Aguarda-se a resposta.

### 3.3. Despesas gerais e administrativas

Em abril/2024, as despesas gerais e administrativas exibiram decréscimo de R\$ 1,2 milhões em comparação a março/2024. A retração dos dispêndios foi verificada nos gastos de todas as naturezas (pessoal, geral e com utilidades), com destaque para: assistência médica, auxílios como alimentação e combustível, seguro de vida, brindes, contribuição a sindicatos, manutenção de veículos e comissões sobre vendas.

### 3.4. Despesas financeiras

Em abril/2024, a rubrica apresentou retração no montante de R\$ 498,6 mil, decorrente do estorno da apropriação de juros do mês de abril. Solicitou-se o documento original e questionou-se o motivo do estorno, aguardando-se retorno da Recuperanda. No período, a Anin Industria

concedeu descontos que somaram R\$ 161,6 mil à BRS SP Suprimentos S/A.

Segundo a Anin Indústria, os descontos foram concedidos porque a BRS oferece uma taxa diferenciada para a antecipação de duplicatas. Solicitou-se à Recuperanda a disponibilização do contrato, aguarda-se retorno.

### 3.5 Resultado

Em abril/2024, a Recuperanda apontou prejuízo na monta de R\$ 6,8 milhões, conforme discorre-se a seguir:

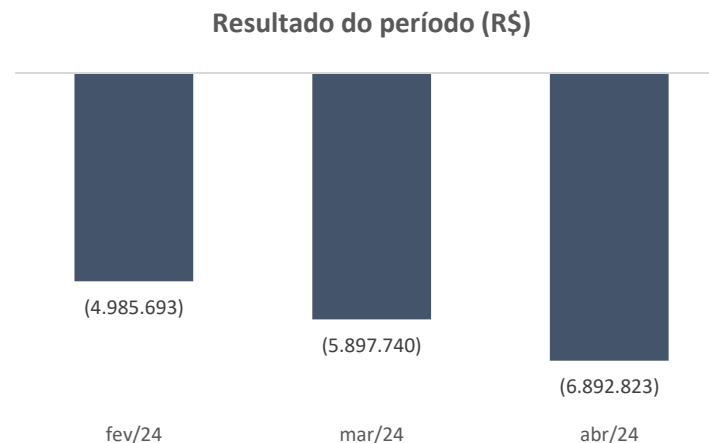



A Recuperanda apontou resultado negativo de R\$ 6,8 milhões, em virtude dos custos terem sido maiores que as próprias vendas.

### 4.3. AJ & TDA HOLDING E PARTICIPAÇÕES LTDA (“AJ”)

#### ATIVO

##### Balço Patrimonial (R\$)

Ativo	NE	fev/24	mar/24	abr/24
<b>Ativo circulante</b>		<b>818.487</b>	<b>869.937</b>	<b>905.685</b>
Banco	1.1	1.920	3.767	10.990
Aplicações financeiras	1.1	1.014	616	141
Cientes	1.2	241.553	241.553	220.553
Adiantamentos a fornecedores		-	100.000	150.000
Outras Contas	1.3	574.000	524.000	524.000
<b>Ativo não circulante</b>		<b>52.208.561</b>	<b>52.208.561</b>	<b>52.208.561</b>
Investimentos		-	-	-
Imobilizado	1.5	52.208.561	52.208.561	52.208.561
<b>Total</b>		<b>53.027.048</b>	<b>53.078.498</b>	<b>53.114.246</b>

Fonte: Demonstrativos contábeis da Recuperanda.

#### Notas Explicativas (“NE”)

##### 1.1 Disponibilidades

As disponibilidades da Recuperanda AJ são formadas pelo saldo em contas bancárias correntes e em aplicações financeiras, em abril finalizaram no montante de R\$ 11,1 mil, cujo saldo foi ratificado pelos

extratos bancários. No período de análise, a Recuperanda movimentou R\$ 171,5 mil entre entradas e saídas de movimentações bancárias.

Assim como verificado em meses precedentes, a Recuperanda AJ destinou parte dos valores para pagamento do prestador de serviços JR Serviços Empresariais Ltda (“JR”), cujo proprietário é o sócio do Grupo Anin (Aurio de Oliveira Lima Junior). A Recuperanda disponibilizou uma nota fiscal eletrônica, referente a competência de análise (abril) no valor de R\$ 50 mil. Conforme quadro abaixo:

Banco	NF	Recuperanda	Destinatário	Data	Valor (R\$)
Ever Blue	40	AJ&TDA	Jr serviços empresarias	25/04/2024	50.000
<b>Total</b>					<b>50.000</b>

Conforme informado pela AJ&TDA, é por meio da JR que o sócio Aurio Lima percebe seu pró-labore. O mérito é detalhado no item ‘3. Quadro de Colaboradores’.

##### 1.2 Clientes

Na conta de clientes, a Recuperanda contabiliza os aluguéis (R\$ 43 mil) e duplicatas a receber (R\$ 191 mil), majoritariamente.



Os aluguéis expressam a movimentação normal do período, que em abril/2024 registrou o recebimento de R\$ 85 mil e apropriação de R\$ 64 mil do mês seguinte (maio/2024), finalizando com saldo a receber de R\$ 43 mil.

Em relação as duplicatas a receber, de longa data a Recuperanda não aponta movimentação. Dado o valor relevante da conta, a Administração Judicial questionou a empresa se há perspectiva de recebimento e qual a composição do saldo, aguarda-se.

### 1.3 Outras Contas

Anteriormente, a Recuperanda efetuou dois empréstimos às partes relacionadas, (i) R\$ 510 mil à ANIN Indústria e (ii) 67 mil à TDA. A Administração Judicial solicitou os contratos de mútuo regendo os empréstimos entre as partes para validação das transações financeiras em comento, o qual foram disponibilizados e ratificou-se o montante transacionado, cujo vencimento ocorrerá em janeiro/2027, sendo o motivo de não haver movimentação na rubrica.

### 1.5 Imobilizado

O imobilizado da Recuperanda possui a seguinte estrutura:

Imobilizado (R\$)	2022	2023	2024
Máquinas e equipamentos	49.910.280	49.910.280	49.910.280
Veículos	2.298.281	2.298.281	2.298.281
<b>Total</b>	<b>52.208.561</b>	<b>52.208.561</b>	<b>52.208.561</b>

Fonte: Demonstrativos contábeis da Recuperanda.

Anteriormente, a Administração Judicial solicitou o inventário do imobilizado à Recuperanda, que informou que a empresa está planejando iniciar o inventário no segundo semestre de 2024. Questionada a respeito do início dos trabalhos, Recuperanda não respondeu até a finalização deste RMA.

ESPAÇO INTENCIONALMENTE EM BRANCO

## PASSIVO

### Balanco Patrimonial (R\$)

Passivo	NE	fev/24	mar/24	abr/24
<b>Passivo circulante</b>		<b>15.392.889</b>	<b>15.436.308</b>	<b>15.426.292</b>
Fornecedores	2.1	5.970	6.293	6.293
Empréstimos e financiamentos	2.2	15.253.845	15.290.968	15.290.968
Obrigações tributárias		51.228	57.201	47.184
Obrigações trabalhistas		2.356	2.356	2.356
Outras contas a pagar		79.490	79.490	79.490
<b>Passivo não circulante</b>		<b>1.019.386</b>	<b>982.263</b>	<b>982.263</b>
Empréstimos e financiamentos	2.2	374.386	337.263	337.263
Provisão p/ contingências		645.000	645.000	645.000
<b>Patrimônio líquido</b>		<b>36.614.772</b>	<b>36.659.927</b>	<b>36.705.691</b>
Capital social		80.000	80.000	80.000
Ajuste de reavaliação patrimonial		45.925.030	45.925.030	45.925.030
Ajuste exercícios anteriores		3.806	3.806	3.806
Prejuízos acumulados		-9.484.238	-9.484.238	-9.484.238
Resultado do período acumulado		90.174	135.329	181.093,00
<b>Total</b>		<b>53.027.048</b>	<b>53.078.498</b>	<b>53.114.245</b>

Fonte: Demonstrativos contábeis da Recuperanda.

## Notas Explicativas (“NE”)

### 2.1 Fornecedores

O saldo na rubrica refere-se, sobretudo, ao pagamento e contratação de novos serviços na monta de R\$ 4,4 mil majoritariamente de assessoria contábil e INSS, culminando em estabilidade na rubrica, que finalizou com o saldo de R\$ 6,2 mil.

### 2.2 Empréstimos e financiamentos

A Recuperanda finalizou o mês de abril com saldo de R\$ 15,6 milhões nos empréstimos e financiamentos entre curto e longo prazo.

#### Empréstimos e Financiamentos (R\$)

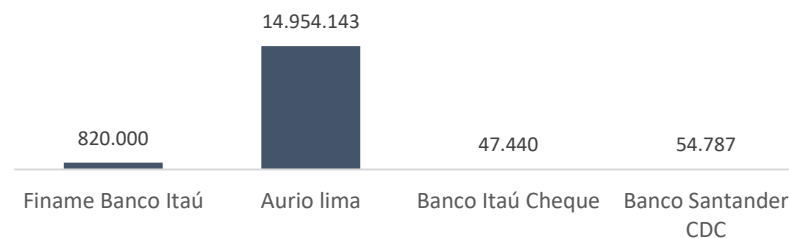

Com exceção dos valores vinculados ao sócio Aurio de Oliveira Lima Junior, todos os demais estão submetidos ao processo de Recuperação Judicial, sendo o motivo da ausência de variação.

Especificamente quanto aos R\$ 14,9 milhões de empréstimos captados junto ao sócio Aurio de Oliveira Lima Junior, e que não foi arrolado na Recuperação Judicial, conforme tratado anteriormente, a Recuperanda remeteu o contrato de mútuo entre as partes (cópia com assinatura simples em dezembro/2018) que previa o pagamento em janeiro/2023.



### DEMONSTRATIVO DO RESULTADO DO EXERCÍCIO (“DRE”)

Demonstrativo do Resultado do Exercício (R\$)				
Demonstrativo do Resultado do Exercício (R\$)	N.E	fev/24	mar/24	abr/24
<b>Receita bruta</b>	<b>3.1</b>	<b>59.711</b>	<b>62.062</b>	<b>62.062</b>
Deduções sobre a receita		-	-	-
<b>Receita líquida</b>	<b>3.2</b>	<b>59.711</b>	<b>62.062</b>	<b>62.062</b>
Despesas gerais e adm		-13.385	-12.544	-16.208
Tributos e contribuições		-	646	-
<b>Resultado operacional</b>		<b>46.326</b>	<b>48.872</b>	<b>45.854</b>
Despesas financeiras		-94	-88	-89
Receitas financeiras		-	-	0,09
<b>Resultado financeiro</b>		<b>-94</b>	<b>-88</b>	<b>-89</b>
<b>Resultado antes IR/CSLL</b>		<b>48.404</b>	<b>50.163</b>	<b>45.765</b>
IR		- 3.152	- 3.153	- 3.153
CSLL		- 1.855	- 1.855	- 1.855
<b>Resultado do período</b>	<b>3.3</b>	<b>43.397</b>	<b>45.155</b>	<b>45.765</b>

Fonte: Demonstrativos contábeis da Recuperanda.

### Notas Explicativas (“NE”)

#### 3.1 Receitas

As receitas da AJ & TDA são oriundas de aluguéis recebidos da Anin Indústria, referentes a locação de máquinas, equipamentos, caminhões e veículos. A rubrica manteve estabilidade, apresentando a monta de R\$62 mil de receitas em abril.

#### 3.2 Despesas

As despesas, em abril, majoritariamente referem-se aos dispêndios com pessoal, ao pagamento de *pró-labore* (R\$ 7,6 mil) e INSS (R\$ 1,5 mil) e honorários contábeis (R\$ 1,08 mil).

#### 3.3 Resultado

Em abril, sobretudo por conta da ausência dos dispêndios como tributos e contribuições, a Recuperanda expressou lucro de R\$ 610 reais em comparação a março, totalizando R\$ 45.765.



ESPAÇO INTENCIONALMENTE EM BRANCO



#### 4.4. A&L ADMINISTRAÇÃO E PARTICIPAÇÕES LTDA (“A&L”)

##### ATIVO

##### Balço Patrimonial (R\$)

Ativo	NE	fev/24	mar/24	abr/24
<b>Ativo circulante</b>		<b>897</b>	<b>821</b>	<b>746</b>
Banco	1.1	1	1	1
Aplicações financeiras	1.1	675	600	525
Cientes	1.2	-	-	-
Outros créditos		21	221	221
<b>Ativo não circulante</b>		<b>368</b>	<b>368</b>	<b>368</b>
Outros créditos		368	368	368
<b>Total</b>		<b>1.264</b>	<b>1.189</b>	<b>1.114</b>

Fonte: Demonstrativos contábeis da Recuperanda.

##### Notas Explicativas (“NE”)

##### 1.1 Disponibilidades

Em abril/2024, as disponibilidades finalizaram no montante de R\$ 525 reais, cujo saldo foi ratificado pelos extratos bancários.

##### 1.2 Clientes

Os demonstrativos contábeis apontam que a empresa não possui saldo na rubrica de clientes, entretanto, a Recuperanda possui R\$ 1,9 milhões de créditos a receber da Ondunorte. A Recuperanda disponibilizou a

listagem de credores do processo de Recuperação Judicial do Grupo Ondunorte, que corre sob o nº 0001324-92.2023.8.17.2710 na Segunda Vara Cível da Comarca de Igarassu/PE. No documento, foi possível averiguar que há crédito habilitado em favor da A & L no montante de R\$ 1.175.581,81. Destaca-se, entretanto, que embora a aludida dívida tenha sido habilitada no processo recuperacional, também está em discussão na ação movida para exibição de documentos no processo de nº 0007986-72.2023.8.17.2710, onde o Grupo Ondunorte pretende desconstituir o crédito habilitado em face da A&L.

A Recuperanda disponibilizou o processo de exibição de documentos supra, no qual a MM. Juíza indeferiu o pedido de distribuição por dependência e, via de consequência, determinou a redistribuição do feito por sorteio em fevereiro/2024. Segundo a A&L, não houve atualizações posteriores.

ESPAÇO INTENCIONALMENTE EM BRANCO



## PASSIVO

### Balanco Patrimonial (R\$)

Passivo	NE	fev/24	mar/24	abr/24
<b>Passivo circulante</b>		<b>244.592</b>	<b>244.592</b>	<b>243.592</b>
Obrigações tributárias		1.262	1.262	262
Contas correntes controladas	2.1	243.330	243.330	243.330
<b>Patrimônio líquido</b>		<b>-243.328</b>	<b>-243.403</b>	<b>-242.478</b>
Capital social		100.000	100.000	100.000
Resultados acumulados		-4.058.061	-4.058.061	-4.058.061
Adiant. p/ futuro aumento de capital social		3.717.141	3.718.141	3.719.141
Lucro do período		-2.408	-3.483	-3.558
<b>Total</b>		<b>1.264</b>	<b>1.189</b>	<b>1.114</b>

Fonte: Demonstrativos contábeis da Recuperanda.

## Notas Explicativas (“NE”)

### 2.1 Contas Correntes Controladas

Nesta conta, a Recuperanda A&L registra parte do passivo de suas controladas, contudo, a informação não se encontra detalhada nos demonstrativos contábeis, restando prejudicada análise pormenorizada. No Trimestre, não houve movimentação na rubrica, permanecendo o mesmo saldo.

ESPAÇO INTENCIONALMENTE EM BRANCO

## DEMONSTRATIVO DO RESULTADO DO EXERCÍCIO (“DRE”)

### Demonstrativo do Resultado do Exercício (R\$)

Demonstrativo do Resultado do Exercício (R\$)	fev/24	mar/24	abr/24
<b>Receita Bruta</b>	-	-	-
Deduções sobre a receita	-	-	-
<b>Receita Líquida</b>	-	-	-
Despesas gerais e adm	-1.000	-1.000	-1.000
Tributos e contribuições	-	-	-
Equivalência patrimonial	-	-	-
<b>Resultado Operacional</b>	<b>-1.000</b>	<b>-1.000</b>	<b>-1.000</b>
Despesas financeiras	-75	-75	-75
<b>Resultado Financeiro</b>	<b>-75</b>	<b>-75</b>	<b>-75</b>
<b>Resultado antes IR/CSLL</b>	<b>-1.075</b>	<b>-1.075</b>	<b>-1.075</b>
<b>Resultado do período</b>	<b>-1.075</b>	<b>-1.075</b>	<b>-1.075</b>

Fonte: Demonstrativos contábeis da Recuperanda.

Em abril/2024, a Recuperanda apresentou prejuízo de R\$ 1 mil, decorrente do valor repassado a Recuperanda RIO BRANCO HOLDING E PARTICIPAÇÕES de adiantamentos para futuro aumento de capital na monta de R\$ 1 mil.

Verificou-se, ainda, que a A&L alterou os demonstrativos contábeis após o envio à Administração Judicial. Cujo os pormenores estão sendo averiguados junto a Recuperanda.



## 4.5. RIO BRANCO HOLDING E PARTICIPAÇÕES (“Rio Branco”)

### ATIVO

#### Balanco Patrimonial (R\$)

Ativo	NE	fev/24	mar/24	abr/24
<b>Ativo circulante</b>		<b>10.619</b>	<b>10.524</b>	<b>11.304</b>
Banco	1.1	-	-	55
Aplicações financeiras	1.1	677	583	1.309
Cliente	1.2	-	-	-
Outros créditos	1.3	9.941	9.941	9.941
<b>Ativo não circulante</b>		<b>176.663.221</b>	<b>207.701.620</b>	<b>207.375.570</b>
Outros créditos	1.3	6.853.794	6.853.803	6.853.803
Investimentos	1.4	176.663.221	195.019.145	194.693.095
Imobilizado	1.5	5.828.672	5.828.672	5.828.672
<b>Total</b>		<b>189.356.305</b>	<b>207.712.144</b>	<b>207.386.874</b>

Fonte: Demonstrativos contábeis da Recuperanda.

### Notas Explicativas (“NE”)

#### 1.1 Disponibilidades

O disponível da Rio Branco se compõe da seguinte forma:

Disponibilidades	fev/24	mar/24	abr/24
Banco	-	-	55
Aplicações financeiras	677	583	1.309
<b>Total</b>	<b>677</b>	<b>583</b>	<b>1.364</b>

A rubrica de disponibilidades apresentou aumento no período na monta de R\$ 781 reais. A Recuperanda movimentou R\$ 32,2 milhões entre entradas e saídas, os principais ingressos de recursos financeiros ocorreram por meio de transferências oriundas das Recuperandas Ouropel e TDA Distribuidora, enquanto as saídas foram em favor da Anin Indústria, majoritariamente. O saldo de disponibilidades foi ratificado via extratos bancários.

#### 1.2 Clientes

Os demonstrativos contábeis apontam que a empresa não possui saldo na rubrica de clientes, entretanto, a Recuperanda possui R\$ 17,2 milhões de créditos a receber com a Ondunorte (devedora), envoltos no processo de recuperação judicial da devedora, conforme documentos disponibilizados.

A Rio Branco remeteu a íntegra da habilitação de divergência peticionada no processo recuperacional do Grupo Ondunorte, onde ratificou-se os valores discutidos, os quais aduzem a uma máquina de papel Tissue. A Recuperanda disponibilizou a listagem de credores do processo de Recuperação Judicial do Grupo Ondunorte, que corre sob o nº 0001324-92.2023.8.17.2710 na Segunda Vara Cível da Comarca de Igarassu/PE.



No documento, foi possível averiguar que há crédito habilitado em favor da Rio Branco no montante de R\$17.274.703,38.

Destaca-se, entretanto, que embora a aludida dívida tenha sido habilitada no processo recuperacional do Grupo Ondunorte, também está em discussão na ação movida para exibição de documentos no processo de nº 0007986-72.2023.8.17.2710, onde a Ondunorte pretende desconstituir o crédito habilitado em face da Rio Branco.

A Recuperanda disponibilizou o processo de exibição de documentos supra, no qual a MM. Juíza indeferiu o pedido de distribuição por dependência e, via de consequência, determinou a redistribuição do feito por sorteio em fevereiro/2024. Segundo a Rio Branco, não houve atualizações posteriores.

### 1.3 Outros créditos

A rubrica possui a seguinte composição:

ESPAÇO INTENCIONALMENTE EM BRANCO

Outros Créditos (R\$)	fev/24	mar/24	abr/24
Tributos a Compensar	9.941	9.941	9.941
Caução de Aluguéis	-	-	-
C/C A&L Administração e Part.	-	-	-
Depositos Judiciais	88	98	98
Debenture - Ever Blue	1.178.000	1.178.000	1.178.000
Consortios	25.063	25.063	25.063
MUTUO - ONDUNORTE	18.835.474	18.835.474	18.835.474
(-) PDD	-13.184.832	-13.184.832	-13.184.832
<b>Total</b>	<b>6.863.735</b>	<b>6.863.744</b>	<b>6.863.744</b>

No período de análise (abril), a rubrica evidenciou estabilidade, não apresentando movimentação em comparação a março.

### 1.4 Investimentos

Trata-se da principal conta no ativo da Recuperanda, finalizando o período com a seguinte composição:

Investimentos (R\$)	fev/24	mar/24	abr/24
ANIN Ind. Com. Papel Ltda - AFAC	143.105.990	148.012.990	164.067.442
TDA Comércio e Distribuição de Papel Ltda	4.458.572	7.275.747	3.300.747
TDA Comércio e Distribuição de Papel Ltda AFAC	1.861.500	1.921.500	1.921.500
Ouoppel Comércio e Distrib de Papel Ltda	20.741.311	31.313.059	19.168.558
Ouoppel Comércio e Distrib de Papel Ltda AFAC	166.100	166.100	166.100
Lençóis Paulista Com e Distrib de Papel AFAC	4.938.660	4.938.660	4.938.660
UNIR Ind. Com. Produtos Higiene Ltda-AFAC	131.285	131.285	131.285
Econordeste Resíduos Papel e Papelão Ltda	1.259.803	1.259.803	1.259.803
<b>Total</b>	<b>176.663.221</b>	<b>195.019.144</b>	<b>194.954.095</b>

Fonte: Demonstrativos contábeis da Recuperanda.

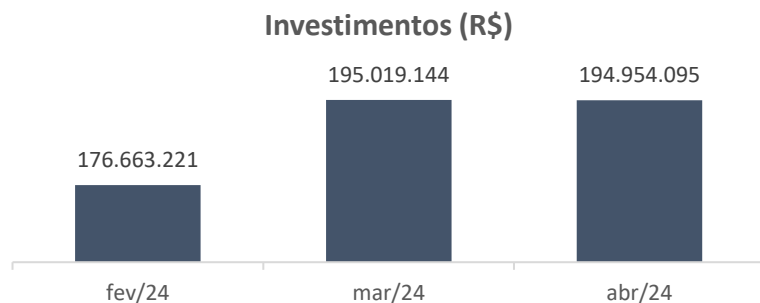

Investimentos	saldo março	captação	pagamento	saldo abril
TDA Comércio	7.275.747	-	3.975.000	3.300.747
Anin adto p / fut. Aumento	148.012.990	16.054.452	-	164.067.442
Ouroppe	31.313.059	-	12.144.501	19.168.558
<b>Total</b>	<b>186.601.796</b>	<b>16.054.452</b>	<b>16.119.501</b>	<b>186.536.747</b>

No período analisado, a rubrica refletiu retração na monta de R\$ 65 mil. Destaca-se, sobretudo, a retração da conta TDA Comércio e Distribuição de Papel Ltda (R\$ 3,9 milhões) e Ouroppe comércio e distribuidora de papel (R\$ 12,1 milhões). Valores utilizados para distribuição de lucro na competência de análise (abril), conforme razão contábil.

### 1.5 Imobilizado

O imobilizado da Rio Branco possui a seguinte estrutura:

Imobilizado (R\$)	fev/24	mar/24	abr/24
Máquinas e equipamentos	1.223.000	1.223.000	1.223.000
Veículos	4.605.672	4.605.672	4.605.672
<b>Total</b>	<b>5.828.672</b>	<b>5.828.672</b>	<b>5.828.672</b>

No trimestre, o grupo de contas não apresentou variações.

### PASSIVO

Balço Patrimonial (R\$)				
Passivo	NE	fev/24	mar/24	abr/24
<b>Passivo circulante</b>		<b>23.145.735</b>	<b>23.134.052</b>	<b>23.135.052</b>
Fornecedores	2.1	1.498	648	1.648
Obrigações tributárias		396.452	392.920	392.920
Empréstimos e financiamentos	2.2	5.446.085	5.438.785	5.438.785
Outras obrigações		17.301.700	17.301.700	17.301.700
<b>Passivo não circulante</b>		<b>2.409.817</b>	<b>2.400.723</b>	<b>2.400.723</b>
Empréstimos e financiamentos	2.2	2.409.817	2.400.723	2.400.723
<b>Patrimônio líquido</b>		<b>163.800.753</b>	<b>182.177.369</b>	<b>181.851.101</b>
Capital social		494.734	494.734	494.734
Ajustes de exercícios anteriores		1.515	17.910	17.910
Reservas de reavaliação		-	-	-
Resultados acumulados		163.456.202	163.455.202	163.458.702
Resultado do período	-	151.698	18.209.524	17.884.255
Lucros distribuídos		-	-	4.500
<b>Total</b>		<b>189.356.305</b>	<b>207.712.144</b>	<b>207.386.876</b>

Fonte: Demonstrativos contábeis da Recuperanda.

ESPAÇO INTENCIONALMENTE EM BRANCO



## Notas Explicativas (“NE”)

### 2.1 Fornecedores

Em abril, a Rio Branco apresentou aumento de R\$ 1 mil na rubrica de fornecedores. As transações ocorreram majoritariamente com a Anin indústria, conforme razão contábil.

Anteriormente, a Administração Judicial questionou a Recuperanda sobre a contabilização de contas de integralização de capital terem como contrapartida os fornecedores, a empresa narrou que “*todos os pagamentos passam por fornecedores*”. Reiterou-se os questionamentos, e a Recuperanda mencionou que estão tentando regularizar com o setor interno de TI, contudo, não forneceu previsão.

### 2.2 Empréstimos e financiamentos

Entre curto e longo prazo, a Rio Branco finalizou abril com R\$ 7,8 milhões em empréstimos, a rubrica apresentou estabilidade, conforme segue:

Empréstimos (R\$)	fev/24	mar/24	abr/24	Varição
Finame Itaú	1.788.115	1.716.301	1.716.301	-
Banco Itaú (cheque)	459.296	459.296	459.296	-
CDC Santander	3.547.835	3.239.948	3.239.948	-
L'AB Analítica Ambiental	3.430.937	3.430.937	3.430.937	-
(-) Juros a transcorrer	-1.370.281	-1.006.975	-1.006.975	-
<b>Total</b>	<b>7.855.902</b>	<b>7.839.507</b>	<b>7.839.507</b>	<b>-</b>

No período, não foram realizados novos contratos de empréstimos, apenas pagamento de juros, conforme razão contábil.

## DEMONSTRATIVO DO RESULTADO DO EXERCÍCIO (“DRE”)

### Demonstrativo do Resultado do Exercício (R\$)

Demonstrativo do Resultado do Exercício (R\$)	NE	fev/24	mar/24	abr/24
<b>Receita bruta</b>		-	-	-
Deduções sobre a receita		-	-	-
<b>Receita líquida</b>		-	-	-
Despesas gerais e adm	3.1	-72.208	-61.844	-64.184
Tributos e contribuições		-	-	-
Outras receitas	3.2	-	-	-
<b>Resultado Operacional</b>		<b>-72.208</b>	<b>-61.844</b>	<b>-64.184</b>
Despesas financeiras	3.3	-77	-209	-84,85
Receitas financeiras		0,16	0,28	0,42
Resultado de Equivalencia		-	18.423.424	-
<b>Resultado financeiro</b>		<b>-</b>	<b>18.423.215</b>	<b>-84</b>
<b>Resultado antes IR/CSLL</b>		<b>-72.208</b>	<b>18.361.222</b>	<b>-64.269</b>
IR		-	-	-
CSLL		-	-	-
<b>Resultado do período</b>	<b>3.4</b>	<b>-72.208</b>	<b>18.361.222</b>	<b>-64.269</b>

Fonte: Demonstrativos contábeis da Recuperanda.

ESPAÇO INTENCIONALMENTE EM BRANCO



## Notas Explicativas (“NE”)

### 3.1 Despesas gerais e administrativas

Em abril/2024, a rubrica de despesas gerais e administrativas apresentaram aumento na monta de R\$ 2,3 mil, referente a sociedade de advogados Notari D’alvia Nicola e Tacco. A Administração Judicial aguarda retorno a respeito dos documentos e informações que dão lastro ao lançamento contábil.

### 3.3 Despesas financeiras

As despesas financeiras da Rio Branco compreendem juros sobre tributos pagos em atraso e tarifas de cobrança. No período, a Recuperanda registrou estorno de R\$ 30,6 mil referente a juros a apropriar de empréstimos. Além disso, houve novas apropriações de juros no valor de R\$ 30,5 mil. Com essas movimentações, o saldo final da competência ficou em R\$ 84,8 reais, conforme o relatório contábil.

### 3.4 Resultado

No período de análise (abril), em vista da ausência de receita, culminado com os dispêndios gerais administrativos e financeiros, a Rio Branco apontou prejuízo contábil de R\$ 64,2 mil.

## 4.6. TDA COMÉRCIO E DISTRIBUIÇÃO DE PAPEL LTDA (“TDA”)

### ATIVO

#### Balanco Patrimonial (R\$)

Ativo	NE	fev/24	mar/24	abr/24
<b>Ativo circulante</b>		<b>35.974.424</b>	<b>35.327.279</b>	<b>35.456.509</b>
Caixa	1.1	31	31	31
Banco	1.1	427.721	536.870	451.367
Aplicações financeiras	1.1	91.866	94.545	94.668
Clientes	1.2	8.017.417	7.391.557	7.363.458
Créditos de Funcionários		6.894	9.027	22.063
Adiantamento a terceiros		16.039.963	15.920.527	15.683.456
Tributos a compensar		149.708	149.708	149.708
Transf. Anin Ind.		11.189.250	11.189.250	11.639.250
Estoques	1.3	51.575	35.765	52.508
<b>Ativo não circulante</b>		<b>14.738.321</b>	<b>14.832.006</b>	<b>14.833.356</b>
Créditos e Valores	1.4	14.595.953	14.689.638	14.689.638
Imobilizado	1.5	142.368	142.368	143.718
Móveis e utensílios		17.653	17.653	19.003
Veículos		116.970	116.970	116.970
Computadores e periféricos		7.745	7.745	7.745
<b>Total</b>		<b>50.712.745</b>	<b>50.159.285</b>	<b>50.289.865</b>

Fonte: Demonstrativos contábeis da Recuperanda.

ESPAÇO INTENCIONALMENTE EM BRANCO

## Notas Explicativas (“NE”)

### 1.1 Disponibilidades

Em abril, as disponibilidades da Recuperanda apontaram decréscimo de R\$ 85,3 mil, finalizando com saldo de R\$ 546 mil, conforme gráfico abaixo:

Disponibilidades	fev/24	mar/24	abr/24
Caixa	31	31	31
Banco	427.721	536.870	451.367
Aplicações financeiras	91.866	94.545	94.668
<b>Total</b>	<b>519.618</b>	<b>631.446</b>	<b>546.066</b>

Assim como observado nas competências anteriores, a entrada de recursos teve origem no recebimento dos clientes, enquanto os principais pagamentos ocorreram em favor da Anin Indústria, pelo fornecimento de mercadorias. Ainda, a TDA transacionou valores com as financeiras Ever Blue e Atlanta, por desconto de duplicatas e fomento. Conforme detalhes na nota explicativa 2.2.

### 1.2 Clientes

Em abril, o saldo dos recebíveis apontou decréscimo de R\$ 28 mil, situação inversa ao faturamento, segundo a Recuperanda, trata-se de

oscilações normais das operações da empresa, a depender da data de vencimento dos títulos (último dia do mês ou início do mês). No total, a TDA realizou novas vendas a prazo no montante de R\$ 4,3 milhões e recebeu de seus clientes R\$ 4,4 milhões, finalizando com saldo de R\$ 7,3 milhões. Ratificou-se os valores por meio do relatório financeiro de contas a receber disponibilizado pela Recuperanda.

### 1.3 Estoques

Em abril/2024, a Recuperanda apontou crescimento na monta de R\$ 16,7 mil. A partir do exame do inventário foi possível verificar, o saldo. Ainda, solicitou-se a companhia o relatório de curva ABC por produtos, cujo detalhamento segue abaixo:

Ordem	Produto	Valor	% s/ fat.
1	HIGIENICO FD CAMÉLIA 6/12 20M	528.122	13,85%
2	HIGIENICO FD CAMÉLIA 16/4 20M	408.690	10,75%
3	INTERFOLHA DUBBON 100% CELULOSE 20X	387.244	10,16%
4	INTERFOLHA PULIRE 100% CELULOSE 20X	369.512	9,69%
5	INTERFOLHA OUROPPEL 100% CEL. C/100	171.998	4,51%
6	INTERFOLHA STATUS PRATIK 20X21 C/1	164.696	4,32%
7	HIGIENICO BOBINA OUROPPEL PREMIUM 9	151.328	3,90%
8	TOALHA BOBINA OUROPPEL 100 % CEL. 6	134.746	3,50%
<b>Total</b>		<b>2.316.336</b>	<b>60,68%</b>



A Recuperanda possui 8 produtos classificados como Curva A (itens de alta importância), totalizando a monta de R\$ 2,3 milhões, o que corresponde a 60% do faturamento. Os produtos incluem os papéis higiênicos e toalhas de celulose mais vendidos pela companhia.

#### 1.4 Créditos e valores

Dos R\$ 14,6 milhões contabilizados na rubrica, cerca de 84% (R\$ 12,3 milhões) são valores enviados à Recuperanda Rio Branco, a título de distribuição de lucros, conforme quadro abaixo:

Créditos e Valores	fev/24	mar/24	abr/24
C/C A&L Administração e Par.	167.196	167.196	167.196
Depositos Judiciais	-	93.685	93.685
C/C Rio Branco Com Ind	12.361.606	12.361.606	12.361.606
Debentures - Ever Blue	2.058.759	2.058.759	2.058.759
Consortios	8.392	8.392	8.392
<b>Total</b>	<b>14.595.953</b>	<b>14.689.638</b>	<b>14.689.638</b>

No período anterior (março), entrou na rubrica de depósitos judiciais a monta de R\$ 93 mil, a qual, não apresentou movimentação na competência de análise (abril). Solicitou-se a minuta processual dos depósitos, aguarda-se retorno da Recuperanda.

#### 1.5 Imobilizado

O principal item no imobilizado da empresa trata-se de veículo de carga no montante de R\$ 116 mil, enquanto o restante dos bens refere-se a computadores e móveis. Durante o período, a Recuperanda fez uma aquisição de R\$ 1,3 mil com a empresa WFS Móveis. Finalizando a competência com o montante de R\$ 143,7 mil.

#### PASSIVO

##### Balanco Patrimonial (R\$)

Passivo	NE	fev/24	mar/24	abr/24
<b>Passivo circulante</b>		<b>12.462.428</b>	<b>13.362.751</b>	<b>14.345.111</b>
Fornecedores	2.1	777.707	696.041	1.070.872
Empréstimos e financiamentos	2.2	11.079.672	11.906.633	12.572.504
Obrigações tributárias		542.661	655.826	300.827
Obrigações trabalhistas		243.928	258.709	247.930
Outras Obrigações	-	181.540	130.103	152.978
Empréstimos e financiamentos	2.2	13.675.877	13.521.359	13.391.096
Tributos parcelados		166.016	166.016	166.016
Provisão p/ contingências	2.3	13.825.075	13.913.069	14.414.660
<b>Patrimônio líquido</b>		<b>10.583.349</b>	<b>9.196.090</b>	<b>7.972.981</b>
Capital social		100.000	100.000	100.000
Adiant p/ futuro aumento de capital		1.861.500	1.921.500	1.921.500
Lucros (Prejuízos) acumulados		3.699.572	4.417.572	4.411.605
Ajuste de Exercícios Anteriores	-	1.158	1.158	1.158
Resultado do período		4.564.435	6.600.176	9.358.034,00
Lucros distribuídos		359.000	-3.842.000	-7.817.000,00
<b>Total</b>		<b>50.712.745</b>	<b>50.159.285</b>	<b>50.289.864</b>

Fonte: Demonstrativos contábeis da Recuperanda.



## Notas Explicativas (“NE”)

### 2.1 Fornecedores

Nos fornecedores, as transações mais relevantes ocorreram junto à Recuperanda Anin Indústria (fornecedora de produtos para revenda), além de prestadores de serviços (advogados, fretes e representações). Em abril/2024, a TDA realizou novas compras a prazo no montante de R\$1,3 milhão, (combustível, serviços advocatícios, serviços de transportadoras, informática e assistência médica), e efetuou pagamentos na monta de R\$952 mil, resultando em saldo de R\$ 1,07 milhões, conforme gráfico abaixo:

Fornecedores (em milhares de R\$)

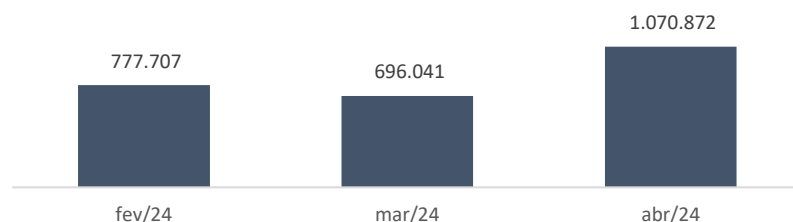

Solicitado o *aging list* de fornecedores, entretanto, a Recuperanda se limitou em informar que não é possível gerar no sistema e que estão

trabalhando para disponibilizar em breve. O eventual retorno será reportado nos próximos relatórios.

### 2.2 Empréstimos e financiamentos

Entre curto e longo prazo, a Recuperanda finalizou o mês de abril com R\$ 25,9 milhões em empréstimos e financiamentos, na seguinte composição:

Empréstimos e financiamentos	N.E.	fev/24	mar/24	abr/24
Empréstimos e saldos bancários		23.500.986	23.310.714	23.180.452
Duplicatas descontadas	2.2.1	1.420.578	2.117.277	783.148
Fomentos		-	-	2.000.000
<b>Total</b>		<b>24.921.565</b>	<b>25.427.991</b>	<b>25.963.600</b>

A rubrica de empréstimos e financiamentos apresentou aumento no período de análise (abril) na monta de R\$ 535 mil. A variação refere-se ao novo contrato de fomento firmado com a Atlanta Fundo de Investimentos na monta de R\$ 2 milhões, conforme contrato disponibilizado.

#### 2.2.1 Duplicatas descontadas

Em abril, a TDA pagou a monta de R\$ 4,4 milhões à Atlanta, para quitação de recebíveis anteriormente antecipados, e realizou novas





antecipações no montante de R\$ 3,8 milhões, sendo o principal motivo para a redução de R\$ 1,3 milhões da rubrica. Solicitou-se contrato, aguarda-se.

Anteriormente, a Recuperanda havia noticiado que com a entrada do Grupo Anin na Recuperação Judicial, os principais financiadores cortaram os limites de crédito da empresa, de modo que a Atlanta, Ever Blue, Banpar e Sifra são as únicas instituições que permanecem ofertando crédito com taxas competitivas.

### 2.3 Provisão para contingências

A rubrica de provisão para contingências compreende provisão de contingências envolvendo processos cíveis, trabalhistas e fiscais no montante de R\$ 14,4 milhões.

A Recuperanda disponibilizou planilha contendo o detalhamento das contingências, a qual indicava que a TDA provisiona cerca R\$ 2,44 milhões em contingências cíveis e R\$ 21 mil em trabalhistas. Na ocasião, a Administração Judicial sinalizou que o somatório dos valores divergia do saldo contabilizado nos demonstrativos mensais da empresa (R\$ 291 mil), diferença questionada à Recuperanda, a qual, não forneceu

informações a contento, de modo que reiterou-se o questionamento, aguarda-se.

### DEMONSTRATIVO DO RESULTADO DO EXERCÍCIO (“DRE”)

Demonstrativo do Resultado do Exercício (R\$)				
	N.E.	fev/24	mar/24	abr/24
<b>Receita bruta</b>		<b>3.271.389</b>	<b>3.604.334</b>	<b>4.372.701</b>
Deduções sobre a receita		-211.593	-241.955	-252.315,24
<b>Receita líquida</b>	<b>3.1</b>	<b>3.059.796</b>	<b>3.362.379</b>	<b>4.120.385</b>
Custos dos produtos vendidos	3.2	-478.083	-519.952	-664.696,04
<b>Lucro bruto</b>		<b>2.581.713</b>	<b>2.842.427</b>	<b>3.455.689</b>
Despesas gerais e adm	3.3	-634.177	-915.751	-662.862
Tributos e contribuições		-1.033	-1.444	-513
<b>Resultado Operacional</b>		<b>1.946.503</b>	<b>1.925.232</b>	<b>2.792.315</b>
Despesas financeiras		-30.243	-147.735	-38.094
Receitas financeiras		3.181	2.563	748
<b>Resultado financeiro</b>	<b>3.4</b>	<b>-27.062</b>	<b>-145.172</b>	<b>-37.347</b>
<b>Receitas/Despesas Não Operacionais</b>		<b>2.891</b>	<b>2.891</b>	<b>110</b>
<b>Resultado antes IR/CSLL</b>		<b>1.983.851</b>	<b>2.143.898</b>	<b>2.871.024</b>
IR		-63.382	-69.708	-72.833
CSLL		-35.120	-38.450	-40.333
<b>Resultado do período</b>	<b>3.5</b>	<b>1.885.349</b>	<b>2.035.740</b>	<b>2.757.858</b>

Fonte: Demonstrativos contábeis da Recuperanda.

ESPAÇO INTENCIONALMENTE EM BRANCO

## Notas Explicativas (“NE”)

### 3.1 Receitas líquidas

Em abril, a Recuperanda contabilizou R\$ 4,1 milhões em receitas líquidas, apontando aumento (R\$ 758 mil) em comparação ao mês anterior.

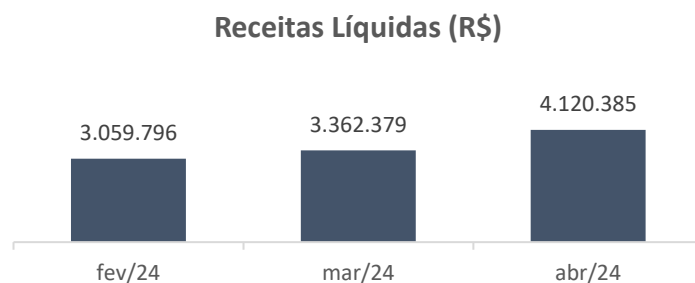

Destaca-se, ainda, que a receita da TDA advém da distribuição dos produtos fabricados pela Anin Indústria.

### 3.2 Custos dos produtos vendidos

Os custos representam 16% sobre as receitas líquidas da Recuperanda, conforme evidencia-se no quadro a seguir:

Margem	fev/24	mar/24	abr/24
Receita líquida	3.059.796	3.362.379	4.120.385
Custos dos produtos vendidos	-478.083	-519.952	-664.696
%	<b>16%</b>	<b>15%</b>	<b>16%</b>
Lucro bruto	2.581.713	2.842.427	3.455.689

Percentualmente, os custos passaram de 15% (em março) para 16% de representatividade sobre as receitas líquidas em abril, conforme quadro acima. Em comparação com o mês anterior, a Recuperanda consumiu mais matérias-primas e itens secundários, sendo o motivo da variação dos custos em números absolutos e percentual

### 3.3 Despesas gerais e administrativas

As despesas gerais e administrativas apresentaram decréscimo de R\$252 mil, refletindo os menores gastos com energia elétrica, aluguel, fretes, honorários de advogados e serviços terceirizados, conforme razão contábil.

### 3.4 Resultado Financeiro

No período de análise (abril), a Recuperanda incorreu em R\$ 38 mil em despesas financeiras e R\$ 748 reais em receitas financeiras, totalizando no resultado financeiro negativo de R\$ 37,3 mil.



### 3.5 Resultado

No período, a Recuperanda apontou de lucro de R\$ 2,7 milhões, conforme evidenciado no gráfico abaixo:

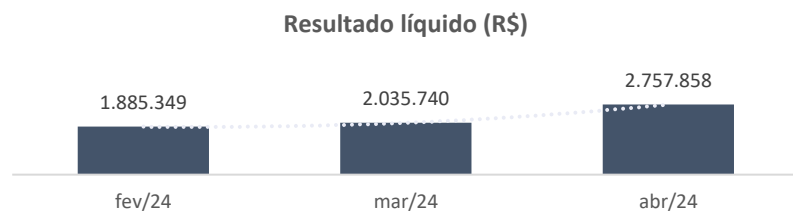

ESPAÇO INTENCIONALMENTE EM BRANCO

O resultado positivo é reflexo do crescimento das receitas, culminado com a retração dos dispêndios administrativos, gerais e financeiros.

ESPAÇO INTENCIONALMENTE EM BRANCO



## 5. DA FISCALIZAÇÃO DAS ATIVIDADES DAS RECUPERANDAS – VISTORIAS

O preposto desta Administradora Judicial, Sr. Everson Fraga, no dia 23/07/2024, realizou a vistoria *in loco* nos estabelecimentos da Recuperanda localizados nos seguintes endereços: ANIN Indústria – matriz localizada na Av. Antônio Bardella, 110/208, Guarulhos/SP; AJ & TDA Holding e Participação Ltda. (“AJ & TDA”) – Av. Antônio Bardella, 208, sala 01, Guarulhos/SP; ANIN Indústria – Filial, localizada na Rua Taubaté, 190, Itaquaquetuba/SP; Rio Branco Holding e Participações Ltda. (“Rio Branco”) - Rua Taubaté, nº 190, Salas 1, Itaquaquetuba/SP; A&L Administração e Participações Ltda. (“A&L”) - Rua Taubaté, nº 190, Salas 2, Itaquaquetuba/SP; Ouropel Comércio e Distribuição de Papel Ltda. (“Ouropel”) – Rua Jacareí, 80, Itaquaquetuba/SP; e TDA Comércio e Distribuição de Papel Ltda. (“TDA Comércio”) – Rua Taubaté, nº 42, Itaquaquetuba/SP.

Além disso os prepostos desta Administradora Judicial, Dra. Vitória de Carvalho Gomes e Dr. Cassio Fernandes Paro, no dia 25/07/2024 realizaram a vistoria *online* no estabelecimento da Recuperanda localizado no seguinte endereço: ANIN Indústria – Filial localizada na Rua Erwin Balle, nº 1.330, Galpão 01 Viana/ES, com intuito de verificar a continuidade da empresa, a sua estrutura e suas instalações.

Seguem anexos alguns registros fotográficos/*prints* obtidos nas mencionadas oportunidades (anexo).



**ANIN INDÚSTRIA – MATRIZ LOCALIZADA NA AV. ANTÔNIO BARDELLA, 110/208,  
GUARULHOS/SP:**

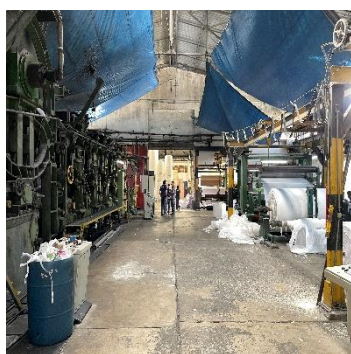
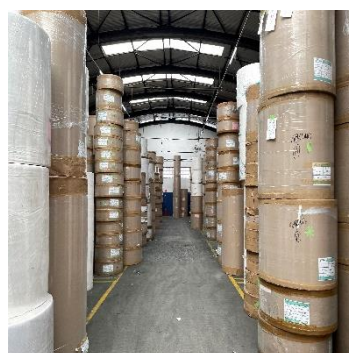
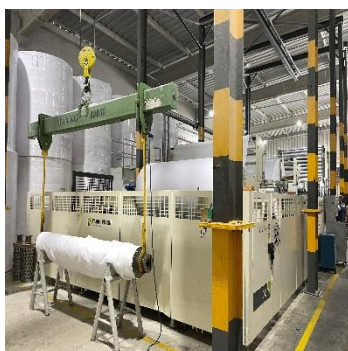



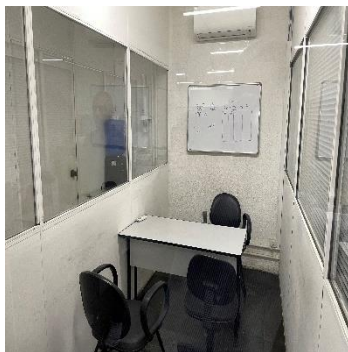
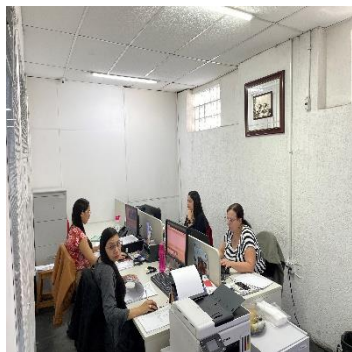
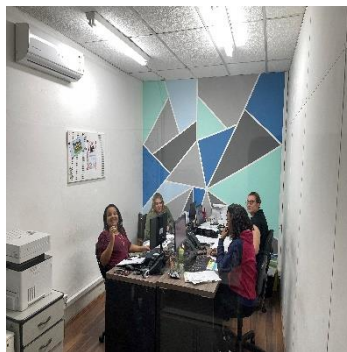
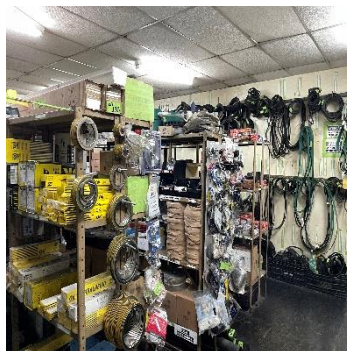
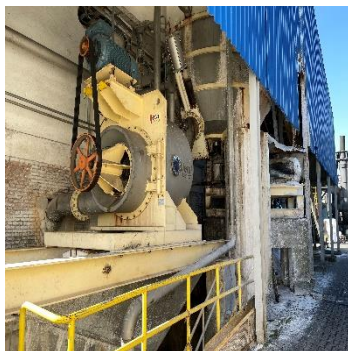
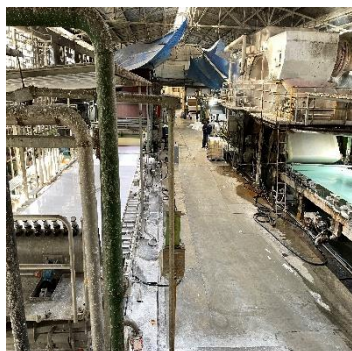



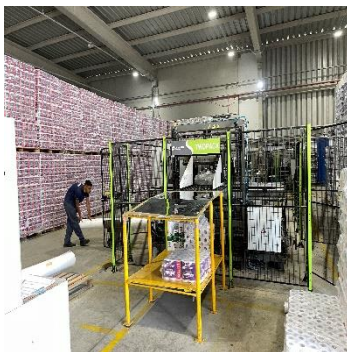
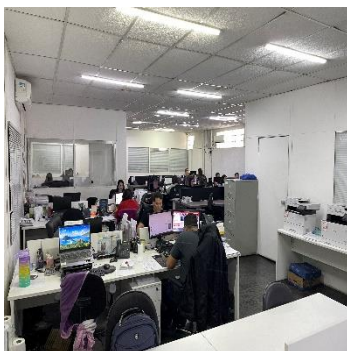





**AJ & TDA HOLDING E PARTICIPAÇÃO LTDA (“AJ & TDA”) – AV. ANTÔNIO BARDELLA, 208, SALA 01, GUARULHOS/SP:**





**ANIN INDÚSTRIA – FILIAL, LOCALIZADA NA RUA TAUBATÉ, 190, ITAQUAQUECETUBA/SP:**

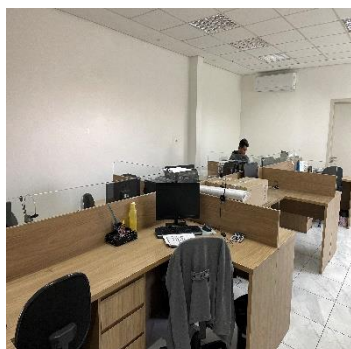



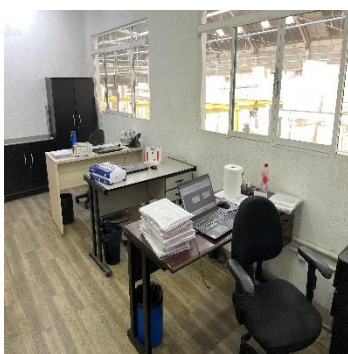
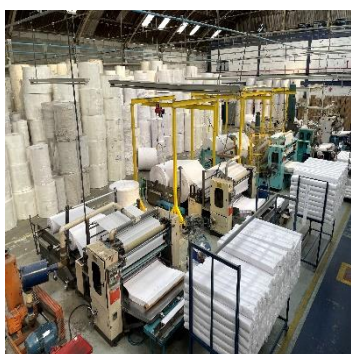
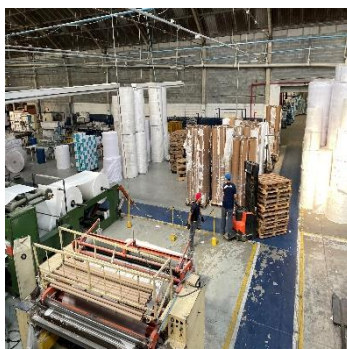
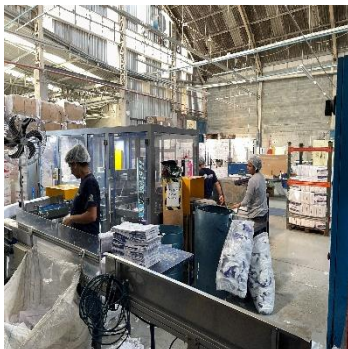



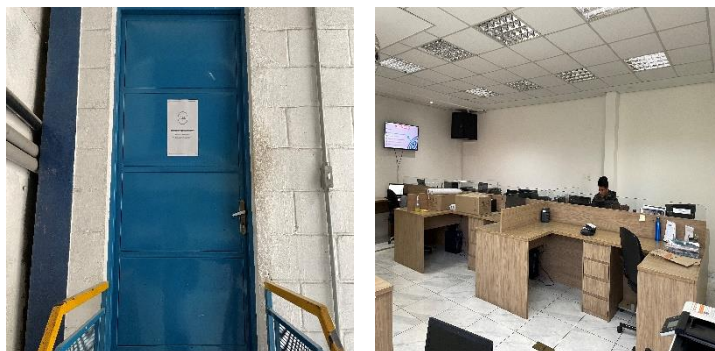

**RIO BRANCO HOLDING E PARTICIPAÇÕES LTDA ("RIO BRANCO") - RUA TAUBATÉ, Nº 190, SALAS 1, ITAQUAQUECETUBA/SP:**



**A&L ADMINISTRAÇÃO E PARTICIPAÇÕES LTDA (“A&L”) - RUA TAUBATÉ, Nº 190, SALAS 2, ITAQUAQUECETUBA/SP:**

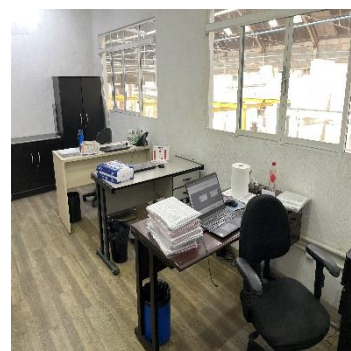

**OUROPPEL COMÉRCIO E DISTRIBUIÇÃO DE PAPEL LTDA (“OUROPPEL”) – RUA JACAREÍ, 80, ITAQUAQUECETUBA/SP:**

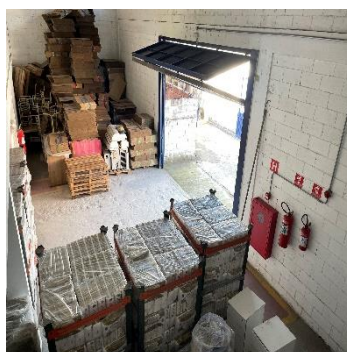



**TDA COMÉRCIO E DISTRIBUIÇÃO DE PAPEL LTDA (“TDA COMÉRCIO”) – RUA TAUBATÉ, Nº 42, ITAQUAQUECETUBA/SP:**

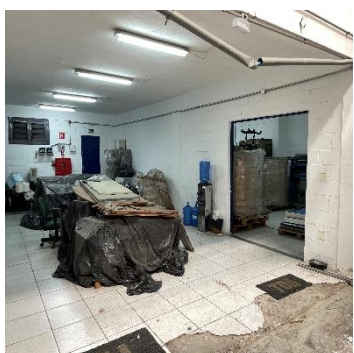
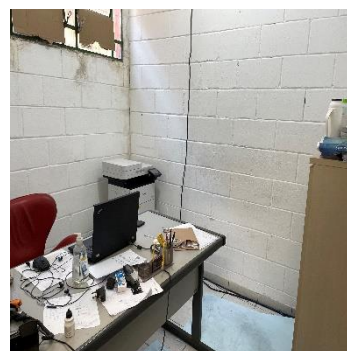

**ANIN INDÚSTRIA – FILIAL LOCALIZADA NA RUA ERWIN BALLE, Nº 1.330, GALPÃO 01, VIANA/ES:**

