

**EXCELENTÍSSIMO SENHOR DOUTOR JUIZ DE DIREITO DA 1ª VARA
EMPRESARIAL DA COMARCA DE BELO HORIZONTE – MG**

Processo nº 5021865-45.2024.8.13.0024

Recuperação Judicial

AJ RUIZ CONSULTORIA EMPRESARIAL S.A.,
administradora judicial nomeada nos autos da RECUPERAÇÃO JUDICIAL distribuída por
CARDIESEL LTDA. e **OUTRAS** (“Grupo VDL” ou “Recuperandas”), vem
respeitosamente à presença de V. Excelência, em atenção ao disposto no artigo 22, II, alíneas
“a” e “c” da Lei nº 11.101/2005, apresentar o anexo **Relatório Mensal de Atividades das
Recuperandas** com a análise dos dados contábeis e financeiros relativos ao mês de maio de
2024, bem como informações relativas às atividades das devedoras de julho de 2024.

Termos em que
Pede deferimento.

São Paulo p/ Belo Horizonte, 26 de junho de 2024.

JOICE RUIZ BERNIER
OAB/SP 126.769

LUIS EDUARDO M. RUIZ
OAB/SP 317.547





RECUPERAÇÃO JUDICIAL
PROCESSO Nº 5021865-45.2024.8.13.0024

RELATÓRIO MENSAL DE ATIVIDADES



Processo nº 5021865-45.2024.8.13.0024
1ª Vara Empresarial da Comarca de Belo Horizonte/MG

1

R. LINCOLN ALBUQUERQUE, 259 | 13º ANDAR - CJ. 131 - PERDIZES | SÃO PAULO | 05004-010
T +55 11 3864-4332 | WWW.AJRUIZ.COM.BR | CONTATO@AJRUIZ.COM.BR



INTRODUÇÃO

O Relatório Mensal de Atividades (“RMA”) de VDL Participações Ltda. (“Grupo VDL”) compreende:

- (i) o cronograma processual com as informações relativas às datas de ocorrências dos principais eventos da Recuperação Judicial;
- (ii) a estrutura societária do grupo;
- (iii) a posição do passivo concursal das Recuperandas;
- (iv) a composição do passivo tributário;
- (v) a posição do quadro de empregados das Recuperandas; e
- (vi) a análise dos dados contábeis e das informações financeiras apuradas de maio de 2024.

As informações analisadas neste relatório foram apresentadas à “AJ Ruiz” pelas Recuperandas na forma do art. 52, IV, da Lei nº 11.101/05, respondendo estas últimas por sua conformidade e genuinidade.

Ademais, esclarece a Administradora Judicial que o presente pedido de Recuperação Judicial foi apresentado em 29/01/2024 pelo Grupo VDL, composto por 22 (vinte e duas) empresas no polo ativo da demanda, o qual foi requerido em **consolidação processual**, nos termos do artigo 69-G, da Lei 11.101/2005.

Por essa razão, as análises contábeis de cada uma das empresas em Recuperação Judicial são apresentadas de forma individualizada neste relatório.





RECUPERAÇÃO JUDICIAL
PROCESSO Nº 5021865-45.2024.8.13.0024

ASPECTOS GERAIS DA RECUPERAÇÃO JUDICIAL DO GRUPO VDL

3

R. LINCOLN ALBUQUERQUE, 259 | 13º ANDAR - CJ. 131 - PERDIZES | SÃO PAULO | 05004-010
T +55 11 3864-4332 | WWW.AJRUIZ.COM.BR | CONTATO@AJRUIZ.COM.BR



Número do documento: 24072418370925600010267987873
<https://pje.tjmg.jus.br:443/pje/Processo/ConsultaDocumento/listView.seam?x=24072418370925600010267987873>
Assinado eletronicamente por: JOICE RUIZ BERNIER - 24/07/2024 18:37:09

Num. 10271943504 - Pág. 3

1. CALENDÁRIO PROCESSUAL

RECUPERAÇÃO JUDICIAL – GRUPO VDL – Processo nº 5021865-45.2024.8.13.0024		
DATA	EVENTO	LEI 11.101/05
29/01/2024	Distribuição do pedido de RJ	-
01/02/2024	Deferimento do Processamento RJ (ID. 10160598530)	Art. 52
05/02/2024	Publicação da decisão de Deferimento do Processamento da RJ (DJE de 02/02/2024)	-
05/02/2024	Termo de Compromisso da Administradora Judicial (ID. 10165769711)	Art. 33
05/03/2024	Publicação do Edital de Convocação de Credores (DJE de 04/03/2024 – ID. 10181141998)	Art. 52 § 1º
13/03/2024	Publicação do Edital de Convocação de Credores (Diário de Terceiros – ID. 10189587214)	
01/04/2024	Prazo para apresentação das Habilitações/Divergências administrativas (15 dias da publicação do Edital de Convocação de Credores)	Art. 7º § 1º
05/04/2024	Prazo fatal para apresentação do Plano de Recuperação Judicial (60 dias da publicação da decisão de deferimento do processamento da RJ) – PRJ apresentado em 01/04/2024 no ID. 10199366840	Art. 53
16/05/2024	Prazo para apresentação da Relação de Credores do AJ (45 dias do término do prazo para apresentação das habilitações/divergências administrativas)	Art. 7º § 2º
-	Publicação do Edital – Aviso do Plano de Recuperação Judicial e Lista de Credores AJ	Art. 7º, II e Art. 53
-	Prazo fatal para apresentação das Impugnações Judiciais – 10 dias da publicação do Edital – PRJ e Lista de Credores AJ	Art. 8º
04/07/2024	Prazo para realização da AGC (150 dias da publicação do deferimento do processamento da RJ)	Art. 56 § 1º
-	Publicação do Edital – Convocação AGC	Art. 36
-	Assembleia Geral de Credores – 1ª Convocação	Art. 37
-	Assembleia Geral de Credores – 2ª Convocação	Art. 37
04/06/2024	Encerramento do <i>stay period</i> (dia útil seguinte ao 120º dia da publicação da decisão de deferimento do processamento da RJ, descontados os 60 dias concedidos na ação cautelar antecedente) para as Recuperandas Cardiesel Ltda., Autosete Veículos e Peças Ltda., Vadiesel Vale do Aço Diesel Ltda., Valadares Diesel Ltda., Calisto Diesel e Veículos Ltda. e Montes Claros Diesel S.A.	Art. 6º § 4º c/c Art. 20-B, § 3º
03/08/2024	Encerramento do <i>stay period</i> (dia útil seguinte ao 180º dia da publicação da decisão de deferimento do processamento da RJ) para as Recuperandas Rede Mineira de Pneus S.A., Celta Participações Ltda., Vectra Participações Ltda., Opala Participações S.A., Corsa Participações Ltda., VDL Siderurgia Ltda., Siderúrgica Itabirito Ltda., Posto do Jairo Ltda., VDL Participações Ltda., Lessa Participações Ltda., Capital Participações S.A., Cardoso Participações Ltda., Flávia Incorporadora de Imóveis Ltda., Horizonte Têxtil Ltda., Interage – Gestão de Crédito e Cobrança S.A. e Pool Participações S.A.	Art. 6º § 4º
-	Homologação do plano de recuperação judicial	Art. 58



2. ESTRUTURA SOCIETÁRIA

O polo ativo da Recuperação Judicial é composto por 22 (vinte e duas) empresas do Grupo VDL que exercem diferentes tipos de atividades econômicas, sendo os principais ramos de atuação de cada sociedade os seguintes:

Empresa	Holding	Venda de automóvel	Venda de Outros Bens	Têxtil	Siderurgia	Fomento Mercantil
Cardiesel Ltda.		X				
Autosete Veículos e Peças Ltda.		X				
Vadiesel Vale do Aço Diesel Ltda.		X				
Valadares Diesel Ltda.		X				
Calisto Diesel e Veículos Ltda.		X				
Montes Claros Diesel S.A.		X				
Rede Mineira de Pneus S.A.			X			
Pool Participações S.A.	X					
Celta Participações Ltda.	X					
Vectra Participações Ltda.	X					
Opala Participações S.A.	X					
Corsa Participações Ltda.	X					
VDL Siderurgia Ltda.					X	
Siderúrgica Itabirito Ltda.					X	
Posto do Jairo Ltda.			X			
VDL Participações Ltda.	X					
Lessa Participações Ltda.	X					
Capital Participações S.A.	X					
Cardoso Participações Ltda.	X					
Flávia Incorporadora de Imóveis Ltda.			X			
Horizonte Têxtil Ltda.				X		
Interage – Gestão de Crédito e Cobrança S.A.	X					X

5





A esse respeito, necessário à Administradora Judicial pontuar que as empresas VDL Participações Ltda. e Lessa Participações Ltda. são *holdings* do Grupo, mas **não são sociedades empresárias legalmente constituídas**, estando organizadas apenas na forma de sociedades simples, conforme demonstram seus documentos de constituição (IDs. 10158015699 e 10158015702).

ESPAÇO INTENCIONALMENTE EM BRANCO



3. PASSIVO CONCURSAL

O passivo concursal do Grupo VDL, após a verificação administrativa dos créditos e apresentação da Relação de Credores pela Administradora Judicial, possui a seguinte composição:

Recuperanda (R\$)	Classe I		Classe II		Classe III		Classe IV		Total	
	Crédito	Nº Credores	Crédito	Nº Credores	Crédito	Nº Credores	Crédito	Nº Credores	Crédito	Nº Credores
Autosete Veículos e Peças Ltda	5.769.038	49	59.849.910	3	48.679.654	24	23.942	12	114.322.543	88
Calisto Diesel de Veículos Ltda	19.050.323	25	59.849.910	3	189.027.950	19	1.994	4	267.930.177	51
Capital Participações Ltda	-	-	59.849.910	3	-	-	-	-	59.849.910	3
Cardiesel Ltda	26.504.994	141	59.917.162	4	262.865.022	54	136.320	45	349.423.498	244
Cardoso Participações S/A	193.918	5	59.849.910	3	3.917	2	-	-	60.047.745	10
Celta Participações Ltda	18.882.711	2	59.849.910	3	188.960.704	3	-	-	267.693.325	8
Corsa Participações Ltda	6.435.397	2	59.849.910	3	188.957.182	3	227	1	255.242.716	9
Flávia Incorporadora Ltda	-	-	59.849.910	3	-	-	-	-	59.849.910	3
Horizonte Têxtil Ltda	20.487.645	6	59.849.910	3	248.189.298	10	120	1	328.526.973	20
Lessa Participações Ltda	14.024.614	1	59.849.910	3	148.156.644	2	-	-	222.031.168	6
Montes Claros Diesel Ltda	829.582	51	59.849.910	3	4.498.017	24	10.824	14	65.188.333	92
Opala Participações S/A	4.858.097	1	59.849.910	3	48.584.494	2	-	-	113.292.502	6
Pool Participações S/A	-	-	59.849.910	3	-	-	-	-	59.849.910	3
Posto Jairo Ltda	64.384	2	59.849.910	3	1.310	2	-	-	59.915.604	7
Rede Mineira de Pneus S/A	11.087	11	59.849.910	3	51.080	2	347	2	59.912.424	18
Siderurgia Itabirito Ltda	2.525.620	13	60.725.410	5	33.409.617	151	7.319.566	144	103.980.213	313
Vadiesel Aço Diesel Ltda	19.263.193	43	59.849.910	3	189.138.273	29	90.233	27	268.341.608	102
Valadares Diesel Ltda	19.264.474	52	59.849.910	3	189.084.058	24	44.372	17	268.242.815	96
VDL Participações Ltda	18.882.711	2	59.849.910	3	219.806.041	3	-	-	298.538.662	8
VDL Siderurgia Ltda	19.924.182	5	59.849.910	3	236.645.544	7	-	-	316.419.636	15
Vectra Participações Ltda	18.882.711	2	59.849.910	3	188.960.704	3	-	-	267.693.325	8
Total	215.854.681	413	1.257.790.866	66	2.385.019.510	364	7.627.944	267	3.866.293.001	1.110

Vale destacar que, conforme informado pela Administração Judicial em sua petição de ID. 10229579331, não foi apurada a existência de qualquer passivo concursal em relação à Recuperanda Interage – Gestão de Crédito e Cobrança S.A.



4. PASSIVO TRIBUTÁRIO

O passivo tributário é dividido entre 17 empresas do Grupo VDL, no valor de R\$ 310,9 milhões para maio/2024, cujo saldo mais relevante encontra-se nos tributos de âmbito federal, conforme demonstra-se na tabela abaixo:

Recuperanda	Municipal	Estadual	Federal	Total
Autosete	2.756	-	225.166	227.922
Calisto Diesel	824	15.535	211.389	227.748
Cardiesel	544.042	12.241.724	46.384.152	59.169.918
Cardoso	3.292.649	-	58.809	3.351.458
Flavia Incorp. Imóveis	-	-	8.929.348	8.929.348
Katia	-	-	9.670.558	9.670.558
Montes Claros	127.280	-	10.960.244	11.087.524
Posto do Jairo	-	94.662	378.383	473.045
Rede Mineira	9.118	-	65.846	74.964
Uberlandia	-	-	2.388.738	2.388.738
Vadiesel	36.568	16.855	2.351.898	2.405.321
Posto Imperial	-	-	258.584	258.584
Milenio Participações LTDA	-	-	492.980	492.980
Valadares	81.415	123.169	30.641.177	30.845.761
VDL Fomento Mercantil	-	-	92.120.492	92.120.492
VDL Participações LTDA	352.257	-	-	352.257
Vectra	939.030	34.095.132	53.871.212	88.905.374
Total	5.385.939	46.587.077	259.008.975	310.981.991

Do total do passivo tributário, cerca de R\$ 42 milhões se encontram parcelados, R\$ 10,6 milhões estão em atraso, e o restante (R\$ 263,7 milhões), se refere a tributos em discussão:

Situação dos Tributos (R\$)

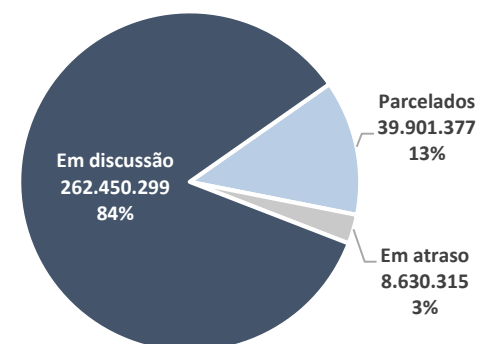

Os “**Tributos em Discussão**”, rubrica de maior valor registrado, apresentam saldos referentes a IPTU, IRRF, CSRF, IOF, IRPJ, CSLL COFINS, INSS, IPVA, PIS e ICMS. Já os “**Tributos em Atraso**” são



compostos, majoritariamente, por INSS (R\$ 2,8 milhões), ICMS (R\$ 2,4 milhões) e IPTU (R\$ 1,7 milhão).

Os parcelamentos são compostos, sobretudo, por INSS, como é descrito no gráfico abaixo:

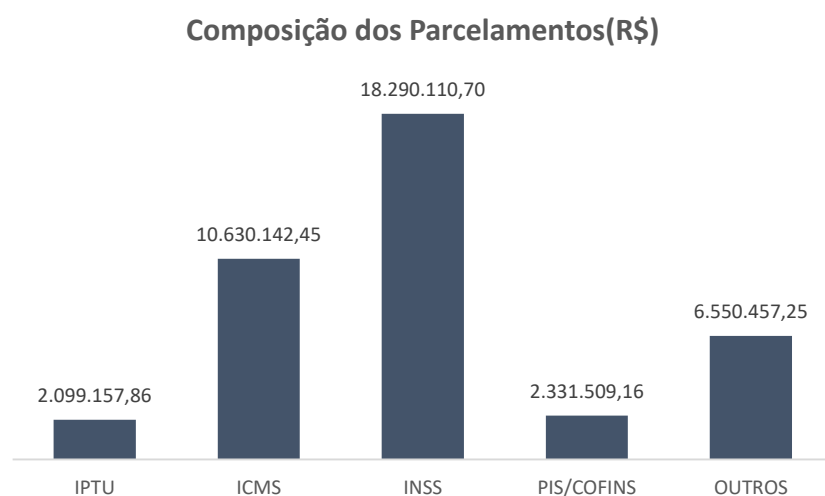

A Administração Judicial questionou a real situação dos parcelamentos, assim como o motivo de haver tributos registrados como “Em Discussão”.

São débitos que estão em cobrança e sendo analisados para regularização.

Siderúrgica Itabirito – (Federal): Processo em aberto sendo analisado para incluir no parcelamento junto a receita federal.

VDL Siderurgia – (Estadual e Federal): Ainda sem previsão de regularização.

Horizonte Têxtil – (Estadual e Federal): Ainda sem previsão de regularização.

O Grupo disponibilizou também as tabelas abaixo, as quais mostram a real situação do passivo fiscal, ofertando as seguintes explicações:



Empresa	Tributos	Parcelados	Em atraso	Em discussão	Total	Saldo contabilizado	Saldo não contabilizado
CARDIESEL	IPTU/ISS	505.422	38.620		544.042	544.042	
CARDOSO	IPTU	1.593.736	1.698.914		3.292.649	3.292.649	
CALISTO DIESEL	ISS		824		824	824	
REDE MINEIRA	ISS		9.118		9.118	9.118	
AUTOSETE	ISS		2.756		2.756	2.756	
VALADARES	ISS		81.415		81.415	81.415	
MONTES CLAROS	ISS		127.280		127.280	127.280	
VADIESEL	ISS/MUREA	7.499	29.069		36.568	36.568	
VECTRA (Goiás)	IPTU			939.030	939.030		939.030
VDL PARTICIPAÇÕES LTDA	IPTU			352.257	352.257		352.257
Municipal		2.106.657	1.987.995	1.291.287	5.385.939	4.094.652	1.291.287

Empresa	Tributos	Parcelados	Em atraso	Em discussão	Total	Saldo contabilizado	Saldo não contabilizado
CALISTO DIESEL	ICMS	15.535			15.535	15.535	
CARDIESEL	ICMS	9.935.305	2.306.419		12.241.724	12.241.724	
POSTO DO JAIRO	TFAMG-IBAMA-SEMAD	94.662			94.662	94.662	
VADIESEL	ICMS	16.855			16.855	16.855	
VECTRA (Goiás)	ICMS	662.448		33.404.060	34.066.508	25.375.063	8.691.445
VECTRA (Goiás)	IPVA			28.624	28.624	0	28.624
VALADARES	ICMS		123.169		123.169	123.169	
Estadual		10.724.804	2.429.589	33.432.684	46.587.077	37.867.008	8.720.069



Empresa	Tributos	Parcelados	Em atraso	Em discussão	Total	Saldo contabilizado	Saldo não contabilizado
AUTOSETE	IRRF /CSRF			7.707	7.707		7.707
AUTOSETE	INSS		189.949		189.949	189.949	
AUTOSETE	PIS		5.015		5.015	5.015	
AUTOSETE	COFINS		22.495		22.495	22.495	
CALISTO DIESEL	INSS	48.105	114.620		162.725	162.725	
CALISTO DIESEL	PIS		8.621		8.621	8.621	
CALISTO DIESEL	COFINS		40.042		40.042	40.042	
CARDIESEL	COFINS	231.572	584.784		816.356	816.356	
CARDIESEL	INSS	7.830.870	1.397.948		9.228.818	9.228.818	
CARDIESEL	PIS	38.179	114.807		152.986	152.986	
CARDIESEL	PIS E COFINS	512.274		129.613	641.887	512.274	129.613
CARDIESEL	IRRF/CSRF - RFB			126.964	126.964		126.964
CARDIESEL	CSRF - RFB			11.280	11.280		11.280
CARDIESEL	IRRF/CSRF/PIS/COFINS	147.256		35.421	182.677	147.256	35.421
CARDIESEL	IOF - PGFN - 2013/2014/2015			35.223.185	35.223.185	32.433.403	2.789.782
CARDOSO	IRPJ	7.039			7.039	7.039	
CARDOSO	CSLL	3.801			3.801	3.801	
CARDOSO	PIS		8.557		8.557	8.557	
CARDOSO	COFINS		39.413		39.413	39.413	
KATIA (OPALA)	PIS E COFINS	743.996			743.996	743.996	
KATIA (OPALA)	IOF			8.926.562	8.926.562		8.926.562
MONTES CLAROS	INSS	4.577.779	347.507		4.925.286	4.925.286	
MONTES CLAROS	PIS	31.110	48.960		80.070	80.070	
MONTES CLAROS	COFINS	152.650	226.906		379.556	379.556	
MONTES CLAROS	PIS E COFINS	940.282			940.282	940.282	
MONTES CLAROS	IRPJ / IRRF / MULTAS / COFINS / CSLL / PIS	1.131.122			1.131.122	1.131.122	
MONTES CLAROS	DEMAIS DÉBITOS	2.108.478			2.108.478	2.108.478	
MONTES CLAROS	LEI 13.496/2017 - PERT ART. 2 INCISO III B	1.395.450			1.395.450	1.395.450	
POSTO DO JAIRO	INSS	319.559	58.824		378.383	378.383	
UBERLANDIA	INSS	1.335.411			1.335.411	1.335.411	
UBERLANDIA	PIS	5.370			5.370	5.370	
UBERLANDIA	DEMAIS DÉBITOS	1.007.505			1.007.505	1.007.505	
UBERLANDIA	COFINS	40.451			40.451	40.451	
VADIESEL	INSS	1.715.336	234.664		1.950.000	1.950.000	
VADIESEL	PIS E COFINS	134.957			134.957	134.957	
VADIESEL	PIS	26.586	22.589		49.175	26.586	22.589
VADIESEL	COFINS	114.063	103.703		217.767	114.063	103.703
VALADARES	IRPJ/CSLL			28.449.012	28.449.012		28.449.012
VALADARES	INSS	1.865.606	285.354		2.150.960	2.150.960	
VALADARES	PIS		3.458		3.458	3.458	
VALADARES	COFINS	7.664	30.084		37.748	37.748	
VDL FOMENTO MERCANTIL	IOF			92.190.954	92.190.954		92.190.954
VDL FOMENTO MERCANTIL	IRPJ			-70.462	-70.462		-70.462
VECTRA (Goiás)	COFINS			2.020.814	2.020.814	103.618	1.917.197
VECTRA (Goiás)	INSS	597.445	4.184.621		4.782.067	2.168.885	2.613.181
VECTRA (Goiás)	IOF			43.328.796	43.328.796	9.864.387	33.464.410
VECTRA (Goiás)	PIS			818.337	818.337	131.342	686.995
VECTRA (Goiás)	IRPJ/CSLL			2.921.197	2.921.197	306.400	2.614.797
FLAVIA INCORP. IMOVEIS	IRPJ			5.888.162	5.888.162		5.888.162
FLAVIA INCORP. IMOVEIS	CSLL			2.821.305	2.821.305		2.821.305
FLAVIA INCORP. IMOVEIS	COFINS			213.805	213.805		213.805
FLAVIA INCORP. IMOVEIS	PIS			6.075	6.075		6.075
MILENIO PARTICIP. LTDA	IRPJ			492.980	492.980		492.980
POSTO IMPERIAL	INSS		189.448		189.448	189.448	
POSTO IMPERIAL	PIS		11.666		11.666	11.666	
POSTO IMPERIAL	COFINS		57.470		57.470	57.470	
REDE MINEIRA	INSS		65.846		65.846	65.846	
Federal		27.069.916	4.212.731	227.726.328	259.008.975	75.566.944	183.442.031



4. a. Plano de Regularização Tributária

Débitos Tributários Federais

Segundo informado pelo Grupo, está em desenvolvimento análise de transação tributária para créditos tributários federais, que representam a maior parte dos créditos em aberto. A avaliação foi dividida em três etapas:

- 1) simulação de possíveis descontos e formas de quitação previstos, incluindo utilização de prejuízo fiscal em Lei, considerando o passivo em aberto;
- 2) obtenção e elaboração de documentos; e
- 3) formatação da(s) proposta(s) e decisão sobre seu oferecimento.

A primeira etapa já foi concluída. A partir da documentação levantada sobre os valores dos débitos, concluiu-se que, do ponto de vista global, é, em princípio, vantajosa a oferta da transação tributária, que permite descontos e quitação de parte do saldo com prejuízo fiscal.

Diante dessa conclusão, passou-se para a segunda e para a terceira etapa, que estão em desenvolvimento concomitante para agilizar a solução.

O Grupo VDL está levantando os documentos de todas as empresas em recuperação judicial para verificar se atendem aos critérios para oferecimento da transação e para fazer jus aos benefícios simulados. Estão sendo reunidas informações sobre prognósticos dos casos em discussão junto aos escritórios responsáveis pela condução dos litígios, possíveis garantias a serem apresentadas e dados sobre capacidade do pagamento a ser realizado para Procuradoria da Fazenda Nacional.

As informações serão analisadas para: (i) identificar se há discussões tributárias que devem ser mantidas, de modo que os débitos não sejam incluídos na transação; (ii) avaliar a necessidade de celebrar uma transação tributária específica com a Receita Federal e outra com a PGFN; e (iii) avaliar a necessidade de pedir eventual revisão de capacidade de pagamento.





Enquanto a documentação é levantada, a redação do texto da proposta já foi iniciada. Espera-se que até meados de julho grande parte da segunda e da terceira etapas tenham sido concluídas.

Débitos Tributários Estaduais e Municipais

Em relação aos débitos tributários estaduais e municipais, já foram levantadas as opções atualmente disponíveis e, em princípio, as formas de quitação são menos flexíveis quanto a parcelamentos com descontos.

Considerando a necessidade de regularização do passivo tributário como um todo, espera-se que a definição sobre a opção pelos parcelamentos Estaduais e Municipais se dê de forma concomitante à decisão sobre oferecimento da proposta de transação federal.



5. EMPREGADOS

Até o mês de maio/2024, o Grupo VDL contava com 714 empregados, conforme detalhes na tabela abaixo:

Recuperanda	Nº de empregados em dezembro/23	jan/24		fev/24		mar/24		abr/24		mai/24		Nº de empregados em maio/24
		Admissão	Demissão	Admissão	Demissão	Admissão	Demissão	Admissão	Demissão	Admissão	Demissão	
Autosete Veículos e Peças Ltda.	42	-	19	-	2	-	2	-	1	-	1	17
Calisto Diesel e Veículos Ltda.	30	-	14	-	1	-	1	-	-	-	1	13
Capital Participações S.A.	-	-	-	-	-	-	-	-	-	-	-	-
Cardiesel Ltda.	171	-	56	-	12	-	12	-	1	-	5	85
Cardoso Participações Ltda.	-	-	-	-	-	-	-	-	-	-	-	-
Celta Participações Ltda.	6	-	-	-	-	-	-	-	-	-	-	6
Corsa Participações Ltda.	-	-	-	-	-	-	-	-	-	-	-	-
Flávia Incorporadora de Imóveis Ltda.	-	-	-	-	-	-	-	-	-	-	-	-
Horizonte Têxtil Ltda.	3	-	-	-	-	-	-	-	-	-	-	3
Interage - Gestão de Crédito S.A.	-	-	-	-	-	-	-	-	-	-	-	-
Lessa Participações Ltda.	-	-	-	-	-	-	-	-	-	-	-	-
Montes Claros Diesel Ltda.	57	-	17	-	1	-	1	-	-	-	2	36
Opala Participações S.A.	-	-	-	-	-	-	-	-	-	-	-	-
Pool Participações S.A.	-	-	-	-	-	-	-	-	-	-	-	-
Posto do Jairo Ltda.	19	-	-	-	1	-	1	-	-	-	1	16
Rede Mineira de PNEUS S.A.	11	-	2	-	-	-	-	-	1	-	-	8
Siderúrgica Itabirito Ltda.	446	8	4	9	4	11	7	21	11	7	12	464
Vadiesel Vale do Aço Diesel Ltda.	44	-	16	-	3	-	1	-	-	-	1	23
Valadares Diesel Ltda.	55	-	15	-	3	-	1	-	-	-	2	34
VDL Participações Ltda.	-	-	-	-	-	-	-	-	-	-	-	-
VDL Siderúrgica Ltda.	-	-	-	-	-	-	-	-	-	-	-	-
Vectra Participações Ltda.	9	-	-	-	-	-	-	-	-	-	-	9
Total	893	8	143	9	27	11	26	21	14	7	25	714

Entre os meses de janeiro/2024 a maio/2024, foram realizadas 235 demissões e 56 admissões. Do total dos empregados, cerca de 65% estão alocados na Siderúrgica Itabirito Ltda., cujo quadro de funcionários enviado apresenta 432 colaboradores, sendo que o correto seria 464, conforme demonstra tabela acima. A Administração Judicial questionou a respeito da diferença e aguarda esclarecimentos.



6. ANÁLISE CONTÁBIL INDIVIDUALIZADA



6.1. HOLDINGS E EMPRESAS INATIVAS



6.1.1. VDL PARTICIPAÇÕES LTDA.

ATIVO

Balanco Patrimonial (R\$)

Ativo (R\$)	mar/24	abr/24	mai/24
Ativo Circulante	26.068.774	26.068.774	26.068.774
Contas a receber	26.068.774	26.068.774	26.068.774
Ativo não Circulante	177.184.216	178.122.539	179.056.247
Realizável a longo prazo	134.579.200	135.517.523	136.451.230
Investimentos	41.155.016	41.155.016	41.155.016
Imobilizado	1.450.000	1.450.000	1.450.000
Total Ativo	203.252.990	204.191.313	205.125.021

Fonte: Demonstrativos contábeis da Recuperanda.

O **Contas a Receber** da Recuperanda não apresenta variação desde dezembro/2023, tendo finalizado o período em análise em R\$ 26 milhões.

A conta é composta por duplicatas não mercantis a receber (R\$ 20,8 milhões) e “*Intercompany* Grupo VDL” (R\$ 5,1 milhões), que engloba valores devidos pelas empresas Lessa Participações Ltda. e VDL Ciclos Ltda., empresas ligadas ao Grupo Recuperando.

Ao ser questionada sobre a expectativa do recebimento dos créditos, a Recuperanda informou que a maior parte do saldo se refere a processo que ainda não transitou em julgado e que a expectativa de recebimento é no início da fase de execução. A Administração Judicial solicitou novamente à Recuperanda o *aging list* de clientes. Aguarda-se.

O **Realizável a Longo Prazo** é composto por empréstimos a receber das outras empresas do Grupo VDL, principalmente, Lessa Participações Ltda. e VDL Siderurgia Ltda., as quais também estão em Recuperação Judicial. A variação havida na rubrica entre os meses de abril/2024 e maio/2024 são reflexos de novos valores cedidos às demais empresas, principalmente, VDL Siderurgia Ltda. e Lessa Participações Ltda.

Os **Investimentos** se referem a participações em outras empresas, principalmente, Capital Participações S/A e Valadares Diesel Ltda., que juntas perfazem 93% da rubrica (R\$ 38,2 milhões), ambas também fazem parte do polo ativo da Recuperação Judicial.





Os investimentos não apresentam variação desde dezembro/2023, e encerraram o mês de maio/2024 em R\$ 41,1 milhões.

O ativo **Imobilizado** da Recuperanda é composto por terrenos, e não apresentou variação no período em análise, findando o mês de maio/2024 em R\$ 1,4 milhões.

PASSIVO

Balço Patrimonial (R\$)

Passivo (R\$)	mar/24	abr/24	mai/24
Passivo Circulante	81.023.089	80.986.746	80.950.403
Fornecedores	93.370	93.370	93.370
Contas a pagar	74.372.693	74.334.973	74.297.253
Obrigações tributárias	11.444	12.821	14.198
Outros exigíveis	6.545.582	6.545.582	6.545.582
Passivo não Circulante	151.790.778	152.729.101	153.662.809
Empréstimos e financiamentos	105.566.489	106.504.812	107.438.520
Outros exigíveis	46.017.536	46.017.536	46.017.536
Conta corrente sócios	206.752	206.752	206.752
Patrimônio Líquido	-29.560.877	-29.524.534	-29.488.190
Capital Social	55.209	55.209	55.209
Reserva de capital	7.815.573	7.815.573	7.815.573
Resultados acumulados	-37.438.556	-37.438.556	-37.438.556
Resultado do exercício	6.898	43.241	79.584
Total Passivo	203.252.990	204.191.313	205.125.021

Fonte: Demonstrativos contábeis da Recuperanda.

A rubrica de **Contas a Pagar** apresentou retração de R\$ 37,7 mil em comparação ao mês anterior, findando o período analisado em de R\$ 74,2 mil.





Os **Empréstimos e Financiamentos** compreendem, sobretudo, obrigações com o Banco Rural. Em maio/2024, a rubrica aumentou R\$ 933,7 mil, em virtude de novos empréstimos tomados com o Banco Rural. A Recuperanda disponibilizou os contratos de empréstimo, contudo, não foi possível ratificar o saldo contabilizado, em razão da ausência de apresentação de planilha de controle financeiro.

Os **Outros Exigíveis** da Recuperanda não apresentam variação desde dezembro/2023 e encerraram o mês de maio/2024 em R\$ 52,5 milhões (curto e longo prazo). Os saldos contabilizados na rubrica correspondem a saldos a pagar para Heinz do Brasil com. Ltda., Jota Lessa Participações, Milênio Participações Ltda. e Lepoc/s Transportes Urbanos.

DRE

Demonstrativo do Resultado do Exercício ("DRE")

(R\$)	mar/24	abr/24	mai/24
Receita bruta	37.720	37.720	37.720
Deduções de vendas	-1.377	-1.377	-1.377
Receita líquida	36.343	36.343	36.343
Despesas administrativas	-	-	-
Despesas tributárias	-	-	-
Resultado operacional	36.343	36.343	36.343
Resultado financeiro	-	-	-
Despesas financeiras	-	-	-
Resultado antes IR/CSSL	36.343	36.343	36.343
Provisão IR/CSSL	-8.691	-	-
Resultado líquido	27.653	36.343	36.343

Fonte: Demonstrativos contábeis da Recuperanda.

A **Receita Líquida** da Recuperanda se origina de aluguéis e deduções de locações com "Mascarenhas Barbosa", cujo contrato de locação foi disponibilizado pela Recuperanda.



6.1.2. POOL PARTICIPAÇÕES S.A.

ATIVO

Balanço Patrimonial (R\$)

Ativo (R\$)	mar/24	abr/24	mai/24
Ativo Circulante	1.565.000	1.565.000	1.565.000
Valores a receber	1.565.000	1.565.000	1.565.000
Outros Exigíveis	-	-	-
Ativo não Circulante	18.090.000	18.090.000	18.090.000
Realizável a longo prazo	4.538	4.538	4.538
Imobilizado	18.085.462	18.085.462	18.085.462
Total Ativo	19.655.000	19.655.000	19.655.000

Fonte: Demonstrativos contábeis da Recuperanda.

O ativo circulante da Recuperanda é constituído em sua totalidade por **Valores a Receber** (R\$ 1,5 milhões). A rubrica compreende valores a recuperar com a empresa Santa Marta Siderurgia Ltda., cujo saldo não expressou variação no período em análise. A administração Judicial questionou se há previsão para o recebimento do valor, mas ainda não recebeu resposta.

O ativo não circulante é composto, quase em sua totalidade, pelo **Imobilizado**, composto por terrenos e edifícios situados em Belo

Horizonte/MG e Pedro Leopoldo/MG, no valor total de R\$ 18 milhões, segundo os demonstrativos contábeis.

PASSIVO

Passivo (R\$)	mar/24	abr/24	mai/24
Passivo Circulante	445	445	445
Contas diversas	445	445	445
Patrimônio Líquido	19.654.555	19.654.555	19.654.555
Capital Social	18.090.000	18.090.000	18.090.000
Outros Exigíveis LP	1.569.810	1.569.810	1.569.810
Resultados acumulados	- 4.810	- 4.810	- 4.810
Resultado do exercício	- 445	- 445	- 445
Total Passivo	19.655.000	19.655.000	19.655.000

Fonte: Demonstrativos contábeis da Recuperanda.

A rubrica de **Contas Diversas** engloba, exclusivamente, obrigações *Intercompany* assumidas pela Cardiesel Ltda. de pagamento das despesas administrativas da Pool. Ao ser questionada, a Recuperanda informou que não há previsão de conciliação para os saldos entre as empresas do Grupo.

Cumprido destacar, que a Recuperanda não registrou receitas, custos ou despesas nas competências analisadas.



6.1.3. LESSA PARTICIPAÇÕES LTDA.

ATIVO

Balanco Patrimonial (R\$)

Ativo (R\$)	mar/24	abr/24	mai/24
Ativo Circulante	59.576.317	59.576.317	59.576.407
Valores a receber	59.576.317	59.576.317	59.576.317
Ativo não Circulante	199.670.760	199.670.760	199.670.760
Realizável a longo prazo	25.656.339	25.656.339	25.656.339
Investimentos	174.014.421	174.014.421	174.014.421
Total Ativo	259.247.077	259.247.077	259.247.167

Fonte: Demonstrativos contábeis da Recuperanda.

A Recuperanda possui R\$ 59,5 milhões contabilizados na rubrica **Valores a Receber**, sem apresentar movimentação desde 2022. Do montante contabilizado, cerca de R\$ 58,2 milhões se referem a duplicatas não mercantis a receber e R\$ 1,2 milhões de operações com empresas do Grupo Recuperando. A Administração Judicial solicitou novamente o *aging list* de clientes e aguarda resposta.

O **Realizável a Longo Prazo** compreende saldo das seguintes contas: (i) conta corrente, (ii) acionista/sócio, (iii) depósitos judiciais e, principalmente, (iv) outros realizáveis a longo prazo. Em maio/2024, a rubrica apresentava R\$ 25,6 milhões, sem apontar variação e movimentação. A Administração Judicial solicitou a composição dos saldos da rubrica “outros realizáveis a longo prazo”, com o intuito de validar o saldo contabilizado, além de verificar a natureza da conta, mas aguarda resposta.

Os **Investimentos** da Recuperanda somam R\$ 174 milhões e representam 67% dos ativos da empresa. Dos valores investidos, cerca de R\$ 13,8 milhões foram aplicados na empresa Heinz Do Brasil Comercial Ltda. e o restante dos valores estão vinculados as outras empresas do Grupo, que também estão em Recuperação Judicial.



PASSIVO

Balço Patrimonial (R\$)

Passivo (R\$)	mar/24	abr/24	mai/24
Passivo Circulante	144.082.919	144.117.764	144.153.048
Fornecedores	25.873	53.186	25.873
Contas diversas	131.911.342	131.916.929	131.977.642
Obrigações trabalhista	3.583	3.835	3.835
Obrigações tributárias	4.984	6.679	8.562
Outros exigíveis a curto prazo	12.137.136	12.137.136	12.137.136
Passivo não Circulante	114.543.421	114.739.484	114.934.583
Outros exigíveis a longo prazo	114.543.421	114.739.484	114.934.583
Patrimônio Líquido	620.737	389.829	159.536
Capital Social	41.700.000	41.700.000	41.700.000
Resultados acumulados	-40.392.132	-40.392.132	-40.392.132
Resultado do exercício	-687.131	-918.040	-1.148.333
Total Passivo	259.247.077	259.247.077	259.247.167

Fonte: Demonstrativos contábeis da Recuperanda.

A rubrica **Contas Diversas** compreende credores diversos e operações com empresas do Grupo Recuperando. As variações se referem a novos saldos a pagar à Cardiesel Ltda. e Posto Imperial Ltda. Ao ser questionada, a Recuperanda informou que não há previsão de conciliação para os saldos entre as empresas do Grupo.

Os **Outros Exigíveis a Longo Prazo** se referem a títulos a pagar, contudo, não foi possível identificar os credores, em razão da limitação das informações prestadas pela Recuperanda. Em maio/2024, a rubrica registrou R\$ 114,9 milhões. A Administração Judicial solicitou novamente a composição do saldo da conta, com intuito de verificar os credores e validar os saldos apresentados, aguarda-se.

DRE

Demonstrativo do Resultado do Exercício ("DRE")

(R\$)	mar/24	abr/24	mai/24
Receita bruta	-	-	-
Lucro bruto	-	-	-
Despesas administrativas	-32.809	-34.845	-34.845
Resultado operacional	-32.809	-34.845	-34.845
Resultado financeiro	-198.942	-196.064	-195.448
Despesas financeiras	-198.942	-196.064	-195.448
Resultado antes IR/CSSL	-231.751	-230.909	-230.293
Provisão IR/CSSL	-	-	-
Resultado líquido	-231.751	-230.909	-230.293

Fonte: Demonstrativos contábeis da Recuperanda.



6.1.4. INTERAGE – GESTÃO DE CRÉDITO E COBRANÇA LTDA.

O demonstrativo do resultado do exercício (DRE) é composto por despesas administrativas e financeiras.

As **Despesas Administrativas** são compostas por gastos com serviços profissionais, não apresentaram variação em relação ao mês anterior, finalizando maio/2024 no valor negativo de R\$ 34,8 mil.

As **Despesas Financeiras** são compostas por dispêndios com empréstimos e financiamentos. Em maio/2024, contabilizaram R\$ 195,4 mil. Segundo a empresa, as despesas financeiras registradas se referem à atualização monetária mensal do saldo devedor “Banco Rural/Petra”, relativo a 20,90% do empréstimo contraído em agosto/2012.

Em maio, a Recuperanda apresentou **Resultado Líquido** de R\$ 230,2 mil. Os prejuízos constantes decorrem da ausência de receitas.

ATIVO

Balanco Patrimonial (R\$)

Ativo (R\$)	mar/24	abr/24	mai/24
Ativo Circulante	166.660	51.473	48.139
Disponível	166.607	51.408	48.073
Valores a receber	53	65	65
Total Ativo	166.660	51.473	48.139

Fonte: Demonstrativos contábeis da Recuperanda.

O ativo da Recuperanda é composto, majoritariamente, pelas **Disponibilidades** na conta bancária mantida com o Banco Bradesco, cujo saldo pende de ratificação ante a ausência de apresentação dos extratos bancários. Solicitado o envio à Recuperanda, não houve retorno até a finalização deste relatório. A rubrica finalizou o período em análise em R\$ 48 mil, apresentando retração de 6% (R\$ 3,3 mil) em relação ao mês anterior.



PASSIVO

Passivo (R\$)	mar/24	abr/24	mai/24
Passivo Circulante	283.698	171.336	174.284
Contas diversas	167.090	50.446	46.869
Operações intercompany	116.229	120.229	127.081
Obrigações tributárias	379	661	334
Patrimônio Líquido	-117.038	-119.862	-126.145
Capital Social	10.000	10.000	10.000
Resultados acumulados	-123.133	-123.133	-123.133
Resultado do exercício	-3.905	-6.729	-13.012
Total Passivo	166.660	51.473	48.139

Fonte: Demonstrativos contábeis da Recuperanda.

As **Contas Diversas** estão em R\$ 46,8 mil em maio/2024 e correspondem a saldos a pagar, sobretudo, para Valadares Diesel Ltda. (R\$ 32,9 mil), e Rede Mineira de Pneus S.A. (R\$ 9,1 mil).

As **Operações Intercompany** correspondem a saldos junto a Corsa Participações Ltda. (R\$ 116,2 mil) e Posto Imperial Ltda. (R\$ 4 mil). Ao ser questionada, a Recuperanda informou que não há previsão de conciliação para os saldos entre as empresas do Grupo.

DRE

Demonstrativo do Resultado do Exercício ("DRE")

(R\$)	mar/24	abr/24	mai/24
Receita bruta	3.676	3.544	2.640
Deduções de vendas	-524	-505	-376
Receita líquida	3.152	3.039	2.264
Custos de vendas e serviços	-	-	-
Lucro bruto	3.152	3.039	2.264
Despesas tributárias	-	-	-14
Resultado operacional	3.152	3.039	2.250
Resultado financeiro	-3.961	-5.863	-8.533
Despesas financeiras	-3.961	-5.863	-8.533
Resultado antes IR/CSSL	-809	-2.824	-6.283
Provisão IR/CSSL	-	-	-
Resultado líquido	-809	-2.824	-6.283

Fonte: Demonstrativos contábeis da Recuperanda.

As **Receitas** da Recuperanda apontaram decréscimo nos últimos dois meses, conforme evidencia-se no gráfico a seguir:



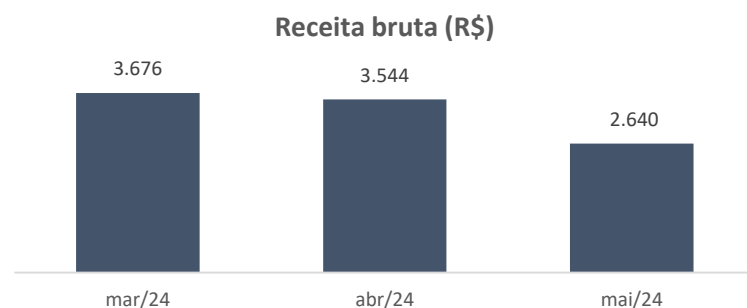

As **Despesas Financeiras** são compostas por tarifas bancárias e despesas de cobrança que superaram o faturamento da empresa, sendo o principal motivo dos constantes prejuízos registrados no período.

6.1.5. CARDOSO PARTICIPAÇÕES LTDA.

ATIVO

Balanco Patrimonial (R\$)

Ativo (R\$)	mar/24	abr/24	mai/24
Ativo Circulante	35.100	506.202	3.947.272
Valores a receber	30.058	30.058	3.514.432
Outros créditos	5.042	476.144	432.840
Ativo não Circulante	35.880.739	35.838.725	35.800.711
Imobilizado	17.476.661	17.434.647	17.396.632
Investimentos	18.404.078	18.404.078	18.404.078
Total Ativo	35.915.840	36.344.927	39.747.982

Fonte: Demonstrativos contábeis da Recuperanda.

O ativo da Cardoso Participações consiste, quase em sua totalidade, em saldos de **Imobilizado** (R\$ 17,3 milhões) e **Investimentos** (R\$ 18,4 milhões).

Os **Valores a Receber** finalizaram o período em R\$ 3,5 milhões, apresentando crescimento de R\$ 3,4 milhões em relação ao mês





anterior, decorrente do valor referente a “*Intercompany Grupo VDL*” de R\$ 3,4 milhões.

A redução observada no **Imobilizado** decorre, exclusivamente, do saldo de depreciação dos bens no período. A Recuperanda disponibilizou o mapa de depreciação, amortização e exaustão, que permitiu ratificar o saldo apresentado na contabilidade.

Os **Investimentos** da empresa não apresentaram variação, finalizando o período em R\$ 18,4 milhões, constituídos pelas seguintes contas: (i) Pool Participações S.A. (R\$ 18 milhões), (ii) Definição Empreendimentos Ltda. (R\$ 128 mil), e (iii) Equiv. Patrimonial Definição Empreendimentos Ltda. (R\$ 187 mil).

PASSIVO

Balanco Patrimonial (R\$)

Passivo (R\$)	mar/24	abr/24	mai/24
Passivo Circulante	2.250.883	2.641.665	5.954.280
Fornecedores	993.952	1.507.070	1.506.210
Contas diversas	329.914	145.550	3.440.600
Obrigações tributárias	927.018	989.045	1.007.470
Passivo não Circulante	973.125	935.554	935.554
Obrigações tributárias	973.125	935.554	935.554
Patrimônio Líquido	32.691.832	32.767.709	32.858.148
Capital Social	23.531.717	23.531.717	23.531.717
Resultados acumulados	9.104.039	9.104.039	9.104.039
Resultado do exercício	56.076	131.953	222.392
Total Passivo	35.915.840	36.344.927	39.747.982

Fonte: Demonstrativos contábeis da Recuperanda.

A rubrica de **Fornecedores** apresentou retração de R\$ 860 reais no período em análise, finalizando maio/2024 na monta de R\$ 1,5 milhões. A variação ocorreu em virtude de valores pagos (R\$ 10,9 mil) e na contratação de novos serviços (R\$ 10 mil), mas a análise das contas restou prejudicada, pois os demonstrativos contábeis apresentados estão no formato sintético. A Administração Judicial





solicitou a documentação analítica da conta no fito de identificar os principais fornecedores e ratificar o saldo. Aguarda-se.

As **Contas Diversas** são compostas por operações *Intercompany* e demonstraram crescimento de R\$ 3,2 milhões em maio/2024, finalizando o período em R\$ 3,4 milhões. O grupo de contas contém 9 empresas do Grupo Recuperando, cujos saldos mais significativos pertencem a Valadares Diesel Ltda., Opala Participações S.A. e Cardiesel Ltda. O aumento ocorreu devido ao valor cedido por Vectra Participações Ltda. de R\$ 3,4 milhões.

DRE

Demonstrativo do Resultado do Exercício ("DRE")

(R\$)	mar/24	abr/24	mai/24
Receita bruta	160.042	200.042	199.792
Deduções de vendas	-14.804	-18.504	-18.481
Receita líquida	145.238	181.538	181.312
Custos de vendas e serviços	-	-	-
Lucro bruto	145.238	181.538	181.312
Despesas administrativas	-87.544	-97.600	-90.872
Resultado operacional	57.695	83.938	90.440
Resultado financeiro	-90.989	-8.061	0
Despesas financeiras	-90.989	-8.061	-
Resultado antes IR/CSSL	-33.294	75.877	90.440
Provisão IR/CSSL	-	-	-
Resultado líquido	-33.294	75.877	90.440

Fonte: Demonstrativos contábeis da Recuperanda.

As **Despesas Administrativas** correspondem, sobretudo, a saldo de impostos e taxas, depreciações e amortizações. Em maio/2024, a rubrica foi de R\$ 90,8 mil.





Em maio/2024, o **Resultado Líquido** da Recuperanda apresentou **lucro** de R\$ 90,4 mil, em razão das despesas serem menores que o faturamento do período.

RECUPERAÇÃO JUDICIAL
PROCESSO Nº 1122955-75.2021.8.26.0100

6.1.6. CAPITAL PARTICIPAÇÕES S.A.

ATIVO

Balço Patrimonial (R\$)

Ativo (R\$)	mar/24	abr/24	mai/24
Ativo não Circulante	23.551.717	23.551.717	23.551.717
Realizável a longo prazo	10.000	10.000	10.000
Investimentos	23.541.717	23.541.717	23.541.717
Total Ativo	23.551.717	23.551.717	23.551.717

Fonte: Demonstrativos contábeis da Recuperanda.

O ativo da Capital Participações não apresenta variações desde 2023, sendo composto, sobretudo, por **Investimentos** (R\$ 23,5 milhões), que se referem a valores envolvendo outras empresas do Grupo: Cardoso Participações Ltda. (R\$ 23,5 milhões) e Interage – Gestão de Crédito e Cobrança Ltda. (R\$ 10 mil).





PASSIVO

Balço Patrimonial (R\$)

Passivo (R\$)	mar/24	abr/24	mai/24
Passivo Circulante	4.624	4.624	4.624
Contas diversas	4.624	4.624	4.624
Passivo não Circulante	20.000	20.000	20.000
Contas diversas	20.000	20.000	20.000
Patrimônio Líquido	23.527.093	23.527.093	23.527.093
Capital Social	23.531.717	23.531.717	23.531.717
Resultados acumulados	-3.980	-3.980	-3.980
Resultado do exercício	-644	-644	-644
Total Passivo	23.551.717	23.551.717	23.551.717

Fonte: Demonstrativos contábeis da Recuperanda.

O passivo não apresenta variação desde 2023 e é composto por **Contas Diversas** de curto prazo (R\$ 4,6 mil) e longo prazo (R\$ 20 mil), referente a operações *Intercompany* junto as empresas Cardiesel Ltda. e Corsa Participações Ltda.

DRE

Demonstrativo do Resultado do Exercício ("DRE")

(R\$)	mar/24	abr/24	mai/24
Despesas administrativas	-	-	-644
Resultado líquido	-	-	-644

Fonte: Demonstrativos contábeis da Recuperanda.

Em maio/2024, a Recuperanda apresentou despesas administrativas no valor de R\$ 644 reais, sendo R\$ 444 destinados a processamento de dados e R\$ 199 a comunicação e informática. A rubrica encerrou o período em análise com resultado líquido negativo de R\$ 644, devido à ausência de receitas e às despesas constantes, resultando em prejuízo contínuo para a empresa.



**6.1.7. CELTA PARTICIPAÇÕES LTDA.
("UBERLÂNDIA CAMINHÕES E ÔNIBUS LTDA.")**

ATIVO

Balanco Patrimonial (R\$)

Ativo (R\$)	mar/24	abr/24	mai/24
Ativo Circulante	37.464.462	37.463.547	37.463.068
Disponível	250	98	-
Valores a receber	37.464.212	37.463.449	37.463.068
Ativo não Circulante	12.072.227	12.072.227	12.072.227
Realizável a longo prazo	12.072.227	12.072.227	12.072.227
Total Ativo	49.536.689	49.535.774	49.535.295

Fonte: Demonstrativos contábeis da Recuperanda.

O ativo circulante da Recuperanda é composto, exclusivamente, por **Valores a Receber**, que envolvem recebíveis das demais empresas do Grupo Recuperando, além de duplicatas de clientes e créditos realizáveis diversos. Em abril/2024 e maio/2024, a rubrica apresentou a monta de R\$ 37,4 milhões.

A Administração Judicial solicitou novamente a Recuperanda o *aging list* de clientes, além de questionar se haverá conciliação de valores a receber com as demais empresas do Grupo VDL, mas ainda não houve retorno.

O ativo não circulante é composto por **Realizável a Longo Prazo**, que se refere, majoritariamente, a saldo de empréstimos a acionistas/sócios, bem como a depósitos, cauções e bloqueios judiciais. A rubrica não apresentou variação no período em análise.

A Administração Judicial questionou a Recuperanda sobre a expectativa de retorno do saldo de acionistas/sócios ao caixa da empresa, aguarda-se.



PASSIVO

Balço Patrimonial (R\$)

Passivo (R\$)	mar/24	abr/24	mai/24
Passivo Circulante	8.522.773	8.615.724	8.616.846
Empréstimos e financiamentos	1.630.914	1.621.496	1.611.632
Fornecedores	204.378	205.969	204.502
Contas diversas	4.500.959	4.511.159	4.523.609
Operações intercompany	600.710	600.710	600.710
Parcelamentos CP	1.585.812	1.676.390	1.676.393
Passivo não Circulante	53.891.989	53.816.051	53.828.835
Empréstimos e financiamentos	1.847.317	1.849.207	1.850.816
Tributos parcelados	802.407	713.313	713.313
Outras obrigações	51.242.264	51.253.530	51.264.705
Patrimônio Líquido	-12.878.073	-12.896.001	-12.910.386
Capital Social	4.450.000	4.450.000	4.450.000
Adiant. Futuro aumento de cap.	12.000.000	12.000.000	12.000.000
Resultados acumulados	-29.238.493	-29.238.493	-29.278.204
Resultado do exercício	-89.580	-107.507	39.711
Total Passivo	49.536.689	49.535.774	49.535.295

Fonte: Demonstrativos contábeis da Recuperanda.

Os **Empréstimos e Financiamentos** de curto e longo prazo são compostos por saldo com Itapeva VII Multicarteira e Banco Safra. A conta encerrou o mês em R\$ 3,4 milhões, expressando retração de

R\$ 8,2 mil em relação ao mês anterior. A variação decorreu, sobretudo, em virtude do pagamento de R\$ 11,2 mil ao Banco Safra.

A Administração Judicial solicitou à Recuperanda os contratos de empréstimos e planilhas de controle dos saldos, com o intuito de validar os valores contabilizados, aguardando resposta.

As **Contas Diversas**, rubrica de maior representatividade no passivo circulante, é composta por saldo devedor referentes a “*Intercompany Grupo VDL*” e “*Contas Diversas a Pagar*”. Em maio/2024, a conta apresentou crescimento de R\$ 12,4 mil em relação ao mês anterior, finalizando o período em análise em R\$ 4,5 milhões. As variações ocorridas se referem a novo empréstimo concedido pela empresa Posto Imperial Ltda. Ao ser questionada, a Recuperanda informou que não há previsão de conciliação para os saldos entre as empresas no Grupo.

As **Outras Obrigações**, rubrica de maior representatividade no passivo não circulante da Recuperanda, são compostas



principalmente por títulos a pagar à Ingá Veículos (R\$ 30,9 milhões) e à Autosete Veículos e Peças Ltda. (R\$ 18,1 milhões).

variação negativa de 27% (R\$ 1.041 mil), encerrando o mês em R\$ 2,7 mil.

DRE

Demonstrativo do Resultado do Exercício ("DRE")

(R\$)	mar/24	abr/24	mai/24
Receita bruta	-	-	-
Deduções de vendas	-	-	-
Receita líquida	-	-	-
Lucro bruto	-	-	-
Despesas administrativas	-4.903	-3.821	-2.780
Resultado operacional	-4.903	-3.821	-2.780
Resultado financeiro	-26.339	-14.107	-11.605
Despesas financeiras	-26.339	-14.107	-11.605
Outras receitas/despesas não op	3.821	-	-
Resultado antes IR/CSSL	-27.422	-17.928	-14.385
Resultado líquido	-27.422	-17.928	-14.385

Fonte: Demonstrativos contábeis da Recuperanda.

Em abril/2024, a Recuperanda registrou R\$ 3,8 mil em **Despesas Administrativas**, compostas por gastos de funcionamento administrativo e de pessoal. Em maio/2024, a conta apresentou

A Recuperanda apresentou **Resultado Financeiro** negativo, em decorrência do maior número de despesas financeiras, que são compostas por dispêndios com empréstimos, multas, e atualizações monetárias.

Em relação ao **Resultado Líquido**, a Recuperanda registrou prejuízo tanto em abril/2024 quanto em maio/2024:

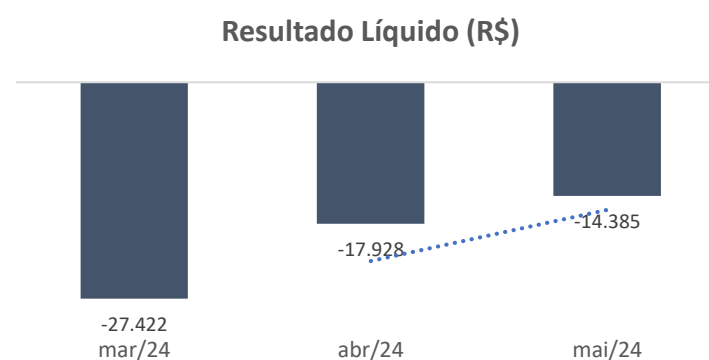

Os prejuízos constantes registrados pela Recuperanda ocorrem pela ausência de faturamento e a presença de despesas.



6.1.8. CORSA PARTICIPAÇÕES LTDA. (“VDL FOMENTO MERCANTIL LTDA.”)

“Sócios/Diret/Emp.Coligadas” (R\$ 27,4 milhões) e outros valores a receber de longo prazo não especificados (R\$ 30,5 milhões).

ATIVO

Balanco Patrimonial (R\$)

Ativo	mar/24	abr/24	mai/24
Ativo Circulante	27.191.114	27.191.158	27.191.163
Disponível	495.214	495.270	495.275
Valores a receber	25.858.151	25.858.138	25.858.138
Outros créditos	837.749	837.749	837.749
Ativo não Circulante	60.609.872	60.610.294	60.610.435
Realizável a longo prazo	60.609.872	60.610.294	60.610.435
Total Ativo	87.800.985	87.801.452	87.801.598

Fonte: Demonstrativos contábeis da Recuperanda.

Os **Valores a Receber** (R\$ 25,8 milhões) se referem a operações com as demais empresas do Grupo Recuperando, não apresentando variação no período analisado.

O ativo **Realizável a Longo Prazo**, rubrica de maior representatividade no ativo total (69%), é composto, sobretudo, por

PASSIVO

Balanco Patrimonial (R\$)

Passivo	mar/24	abr/24	mai/24
Passivo Circulante	41.651.633	41.658.676	41.658.483
Empréstimos e financiamentos	280.117	280.117	280.117
Fornecedores	840	4.396	802
Contas diversas	41.370.641	41.374.141	41.377.541
Obrigações tributárias	34	21	22
Passivo não Circulante	4.392.483	4.411.062	4.429.549
Obrigações tributárias	2.248.168	2.248.168	2.248.168
Outras obrigações	2.144.315	2.162.894	2.181.381
Patrimônio Líquido	41.756.869	41.731.714	41.713.566
Capital Social	1.450.556	1.450.556	1.450.556
Reserva de Capital	52.609.521	52.609.521	52.609.521
Resultados acumulados	-12.243.076	-12.243.076	-12.243.076
Resultado do exercício	-60.132	-85.286	-103.435
Total Passivo	87.800.985	87.801.452	87.801.598

Fonte: Demonstrativos contábeis da Recuperanda.

O passivo da Recuperanda compreende, majoritariamente, a rubrica de **Contas Diversas** (R\$ 41,3 milhões) e **Outras Obrigações** (R\$ 2,1





milhões), ambas englobando operações com as demais empresas do Grupo Recuperando, principalmente Cardiesel Ltda., Opala Participações S.A. e VDL Participações Ltda.

A Administração Judicial questionou a Recuperada a previsão de conciliação dos saldos entre as empresas no grupo, que informou que não há previsão estabelecida.

DRE

Demonstrativo do Resultado do Exercício ("DRE")

(R\$)	mar/24	abr/24	mai/24
Receita bruta	-	-	-
Receita líquida	-	-	-
Lucro bruto	-	-	-
Despesas administrativas	-2.284	-7.085	-25
Outras receitas operacionais	3.262	168	-
Resultado operacional	978	-6.917	-25
Resultado financeiro	-18.316	-18.238	-18.123
Despesas financeiras	-19.022	-18.661	-18.574
Receitas financeiras	705	423	450
Resultado antes IR/CSSL	-17.338	-25.155	-18.148
Provisão IR/CSSL			
Resultado líquido	-17.338	-25.155	-18.148

Fonte: Demonstrativos contábeis da Recuperanda.

Embora a Recuperanda não registre receita, incorre em despesas administrativas, como gastos com comunicação, informática e despesas financeiras com encargos sobre empréstimos, resultando em constantes prejuízos.



6.1.9. OPALA PARTICIPAÇÕES S.A. (“LONDRINA CAMINHÕES E ÔNIBUS S.A.”)

mês de maio em R\$ 18 mil. Os **Investimentos** (R\$ 4,5 milhões), se referem a valores envolvendo a Montes Claros Diesel S.A., também pertencente ao Grupo Recuperando.

ATIVO

Balanco Patrimonial (R\$)

Ativo (R\$)	N.E.	mar/24	abr/24	mai/24
Ativo Circulante		2.317.155	2.317.107	2.317.195
Disponível		47	-	88
Valores a receber		2.317.107	2.317.107	2.317.107
Ativo não Circulante		4.572.684	4.572.684	4.572.684
Realizável a longo prazo		18.047	18.047	18.047
Investimentos		4.554.637	4.554.637	4.554.637
Total Ativo		6.889.839	6.889.792	6.889.880

Fonte: Demonstrativos contábeis da Recuperanda.

O ativo é composto, majoritariamente, por **Valores a Receber** de clientes (R\$ 2,3 milhões), rubrica que não apresenta variação em seu saldo desde 2021 e engloba operações *intercompany* com as empresas Cardoso Participações Ltda. e Vectra Participações Ltda.

O **Realizável a Longo Prazo** é composto por depósitos em processos cíveis e não apresenta variação desde dezembro/2023, encerrando o

PASSIVO

Balanco Patrimonial (R\$)

Passivo (R\$)	N.E.	mar/24	abr/24	mai/24
Passivo Circulante		2.387.393	2.424.179	2.413.767
Fornecedores		4.969	5.079	5.187
Contas diversas		1.772.850	1.774.115	1.763.593
Obrigações tributárias		609.574	644.985	644.987
Passivo não Circulante		11.446.495	11.509.497	11.607.443
Obrigações tributárias		212.570	177.142	177.142
Outras obrigações		11.233.925	11.332.355	11.430.301
Patrimônio Líquido		-6.944.049	-7.043.884	-7.131.330
Capital Social		1.700.000	1.700.000	1.700.000
Resultados acumulados		-8.326.375	-8.326.375	-8.326.375
Resultado do exercício		-317.674	-417.509	-504.955
Total Passivo		6.889.839	6.889.792	6.889.880

Fonte: Demonstrativos contábeis da Recuperanda.

No período em análise, o passivo da Recuperanda se concentrou nas **Contas Diversas, Obrigações Tributárias e Outras Obrigações.**



As **Contas Diversas** são constituídas, em sua maior parte, por operações *Intercompany* (R\$ 1,3 milhões) junto as empresas Calisto Diesel e Veículos Ltda., Cardiesel Ltda., Posto Imperial Ltda., Celta Participações Ltda., Valadares Diesel Ltda. e Corsa Participações Ltda. A rubrica apresentou retração de R\$ 10,5 mil em relação ao mês anterior e a variação decorreu, majoritariamente, devido ao débito de R\$ 12 mil realizado com empresa Posto Imperial Ltda., cuja movimentação foi, em parte, compensada por créditos de R\$ 1,4 mil. Contudo, a conta finalizou o período com saldo negativo.

As **Outras Obrigações** se referem a saldos a pagar para as empresas VDL Participações Ltda. e Esso Brasileira de Petróleo Ltda., nos valores de R\$ 11,1 milhões e R\$ 160 mil, respectivamente. A rubrica apresentou crescimento de R\$ 97,9 mil em relação ao mês anterior e o aumento se deve ao novo saldo contratado com a empresa VDL Participações Ltda.

DRE

Demonstrativo do Resultado do Exercício ("DRE")

(R\$)	mar/24	abr/24	mai/24
Receita bruta	-	-	-
Deduções de vendas	-	-	-
Receita líquida	-	-	-
Custos de vendas e serviços	-	-	-
Lucro bruto	-	-	-
Despesas administrativas	-2.564	-1.358	-1.465
Resultado operacional	-2.564	-1.358	-1.465
Resultado financeiro	-101.487	-98.477	-85.980
Despesas financeiras	-101.487	-98.477	-98.049
Receitas financeiras	-	-	12.068
Resultado antes IR/CSSL	-104.051	-99.835	-87.446
Provisão IR/CSSL	-	-	-
Resultado líquido	-104.051	-99.835	-87.446

Fonte: Demonstrativos contábeis da Recuperanda.

As **Despesas Administrativas** compreendem impostos e taxas, despesas legais e jurídicas e serviços de comunicação e informática. Em maio/2024, a conta encerrou o mês com R\$ 1,4 mil em dispêndios administrativos.





As **Despesas Financeiras** compreendem gastos com encargos de empréstimos e financiamentos, despesas bancárias e outras despesas financeiras (juros passivos). A rubrica finalizou o período em R\$ 98 mil, expressando retração de R\$ 429 reais em relação ao mês anterior.

Em maio/2024, a Recuperanda apresentou **Resultado Líquido** negativo de R\$ 87,4 mil, em decorrência dos custos e despesas, ocasionando em prejuízo constante no período analisado.

6.1.10. VECTRA PARTICIPAÇÕES LTDA. (“GOIÁS CAMINHÕES E ÔNIBUS LTDA.”)

ATIVO

Balanco Patrimonial (R\$)

Ativo (R\$)	mar/24	abr/24	mai/24
Ativo Circulante	189.003.098	189.003.006	189.001.627
Disponível	-95	-	-
Valores a receber	189.003.193	189.003.006	188.805.466
Outros créditos	-	-	196.161
Ativo não Circulante	729.720	728.846	728.920
Realizável a longo prazo	679.374	679.009	679.593
Imobilizado	20.579	20.070	19.561
Investimentos	29.766	29.766	29.766
Total Ativo	189.732.818	189.731.852	189.730.547

Fonte: Demonstrativos contábeis da Recuperanda.

Os **Valores a Receber** integram 99,6% do ativo total da empresa. Em maio/2024, a rubrica finalizou o período em R\$ 188 milhões, englobando, majoritariamente, transações *Intercompany* com a empresa Lessa Participações Ltda.



No ativo não circulante, o **Realizável a Longo Prazo** (R\$ 679,5 mil) se refere a valores com partes relacionadas e processos cíveis e trabalhistas. As variações ocorridas nos períodos aludem a saldos de processos cíveis. A Administradora Judicial questionou novamente à Recuperanda esclarecimentos sobre a conta, de modo que o assunto será tratado no próximo relatório.

A rubrica de **Imobilizado** da Recuperanda é constituída em sua totalidade por veículos. No mês de maio/2024, a conta apresentou retração de R\$ 509 reais, finalizando o período em R\$ 19,5 mil. As variações ocorridas dizem respeito à depreciação dos bens. A Recuperanda disponibilizou o mapa de depreciação, amortização e exaustão do Imobilizado, os quais condizem com os valores apresentados na contabilidade.

PASSIVO

Balço Patrimonial (R\$)

Passivo (R\$)	N.E.	mar/24	abr/24	mai/24
Passivo Circulante		113.189.938	113.215.674	113.214.098
Empréstimos e financiamentos		5.004.968	4.987.983	4.969.652
Fornecedores		66.668	63.387	61.120
Contas diversas		80.077.356	80.102.536	80.121.451
Débitos exigíveis diversos		266.400	266.400	266.400
Salários e encargos		1.574.533	1.572.673	1.572.673
Obrigações fiscais e tributárias		26.200.013	26.222.695	26.222.803
Passivo não Circulante		104.567.972	104.563.240	104.588.986
Empréstimos e financiamentos		5.725.457	5.731.314	5.736.300
Processos e ações judiciais		9.976.751	9.976.751	9.976.751
Obrigações fiscais e tributárias		200.604	178.557	178.557
Outras obrigações		88.665.161	88.676.619	88.697.379
Patrimônio Líquido		-28.025.093	-28.047.063	-28.072.537
Capital Social		5.288.000	5.288.000	5.288.000
Reserva de Capital		1.207.729	1.207.729	1.207.729
Resultados acumulados		-34.456.599	-34.456.599	-34.456.599
Resultado do exercício		-64.222	-86.192	-111.667
Total Passivo		189.732.818	189.731.852	189.730.547

Fonte: Demonstrativos contábeis da Recuperanda.

Nos meses de abril/2024 e maio/2024, a Vectra tomou recursos com outras empresas do Grupo Recuperando para saldar dívidas com





instituições financeiras, sendo o motivo da variação dos saldos nas rubricas **Credores Diversos, Outras Obrigações e Empréstimos e Financiamentos**.

DRE

Demonstrativo do Resultado do Exercício ("DRE")

(R\$)	mar/24	abr/24	mai/24
Receita bruta	-	-	-
Deduções de vendas	-	-	-
Receita líquida	-	-	-
Custos de vendas e serviços	-	-	-
Lucro bruto	-	-	-
Despesas administrativas	-15.402	-3.318	-3.050
Resultado operacional	-15.402	-3.318	-3.050
Resultado financeiro	-1.990	-18.653	-22.425
Despesas financeiras	-11.588	-18.653	-24.594
Receitas financeiras	9.598	-	2.169
Resultado líquido	-17.392	-21.970	-25.474

Fonte: Demonstrativos contábeis da Recuperanda.

As **Despesas Administrativas** referem-se, sobretudo, a despesas legais e jurídicas, serviços profissionais contratados, e serviços de comunicação e informática. Em maio/2024, a rubrica apresentou

retração de R\$ 268 reais quando comparado ao mês anterior, finalizando o período em R\$ 3 mil.

As **Despesas Financeiras** compreendem dispêndios e encargos de empréstimos e financiamentos. A rubrica apresentou aumento de R\$ 5,9 mil no mês em análise, finalizando o período no valor de R\$ 24,5 mil. A variação ocorreu, especialmente, em virtude da conta “Empréstimos e Financiamentos”, na qual, no período em análise, a empresa registrou débito de R\$ 67,7 mil, parcialmente compensando por créditos de R\$ 43,6 mil. O aumento é resultado direto dos débitos registrados, que superam os créditos, impactando o saldo final da rubrica.

A Recuperanda apresentou **Resultado Líquido** negativo de R\$ 25,4 mil em maio/2024, em decorrência da ausência de faturamento no período.



6.1.11. FLÁVIA INCORPORADORA DE IMÓVEIS LTDA.³

ATIVO

Balanco Patrimonial (R\$)

Ativo (R\$)	mar/24	abr/24	mai/24
Ativo Circulante	305.677	305.677	305.677
Valores a receber	305.677	305.677	305.677
Ativo não Circulante	3.364.412	3.364.412	3.364.412
Realizável a longo prazo	2.659.043	2.659.043	2.659.043
Investimentos	705.369	705.369	705.369
Total Ativo	3.670.089	3.670.089	3.670.089

Fonte: Demonstrativos contábeis da Recuperanda.

O ativo circulante da Recuperanda é constituído exclusivamente de **Valores a Receber**. A rubrica não apresentou variação no período em tela, encerrando o mês de maio/2024 em R\$ 305,6 mil. A conta é composta por duplicatas não mercantis (R\$ 240,4 mil) e impostos federais a compensar (R\$ 65,2 mil).

³ De acordo com as informações prestadas pelas Recuperandas, a empresa não está em atividade.

O ativo não circulante é composto pelos saldos de processos tributários (R\$ 64,7 mil), e outros valores contabilizados nos **Realizáveis a Longo Prazo** (R\$ 2,5 milhões), havendo valores a receber de Jota Lessa Participações Ltda., acionista de 70% das empresas do Grupo VDL, e **Investimentos** (R\$ 705,3 mil), nos quais consta participação na empresa Pactual Transportes de Cargas Ltda.

PASSIVO

Balanco Patrimonial (R\$)

Passivo (R\$)	mar/24	abr/24	mai/24
Passivo Circulante	284.641	284.641	284.641
Contas diversas	167.025	167.025	167.025
Obrigações tributárias	117.616	117.616	117.616
Passivo não Circulante	946.959	946.959	946.959
Sócios e coligadas	17.587	17.587	17.587
Outras obrigações	929.373	929.373	929.373
Patrimônio Líquido	2.438.488	2.438.488	2.438.488
Capital Social	2.400.000	2.400.000	2.400.000
Reserva de Capital	1.398.741	1.398.741	1.398.741
Resultados acumulados	-1.360.253	-1.360.253	-1.360.253
Total Passivo	3.670.089	3.670.089	3.670.089

Fonte: Demonstrativos contábeis da Recuperanda.



Destaca-se, que o passivo da Recuperanda não apresenta movimentação nas contas desde dezembro de 2023, finalizando o período em R\$ 3,6 milhões.

As **Contas Diversas** são compostas por credores diversos no valor de R\$ 167 mil. Restou prejudicada a análise da rubrica, em decorrência da limitação de informações prestadas pela Recuperanda, tendo a Administração Judicial solicitado a documentação analítica da conta.

No passivo não circulante, as **Outras Obrigações** apresentam saldo contabilizado de R\$ 929,3 mil. Em decorrência da limitação de dados contábeis, não foi possível analisar a composição detalhada da rubrica.

DRE

Cumprido destacar, que no período em análise a Recuperanda não apresentou receitas, custos ou dispêndios.

⁴ De acordo com as informações prestadas pelas Recuperandas, a empresa não está em atividade.

6.1.12. HORIZONTE TÊXTIL LTDA.⁴

ATIVO

Balanco Patrimonial (R\$)

Ativo (R\$)	abr/24	mai/24
Ativo Circulante	50.569.334	50.478.466
Disponível	4.657	4.788
Clientes	6.803.187	6.713.909
Créditos Realizáveis Diversos	43.759.460	43.757.739
Estoques	2.030	2.030
Ativo não Circulante	36.628.429	36.579.113
Realizável a longo prazo	22.003.575	22.003.575
Investimentos	1.234.847	1.234.847
Imobilizado	13.390.007	13.340.692
Total Ativo	87.197.764	87.057.579

O **Disponível** é formado pelas contas “Fundo Fixo” e “Bancos Conta Movimento”, sendo que esta última engloba, principalmente, Banco Rural (R\$ 1,2 mil) e Sicoob (R\$ 1,4 mil). A rubrica não apresentou variação relevante no período analisado, encerrando o mês de maio/2024 em R\$ 4,7 mil.





Os **Clientes** são compostos, quase que em sua totalidade, por operações *Intercompany*, sobretudo, com a empresa Posto Imperial Ltda. (R\$ 4,7 milhões). Em maio/2024, a rubrica expressou retração de 1% (R\$ 89,2 mil) em relação ao mês anterior, finalizando o período em R\$ 6,7 milhões. A variação decorreu em virtude de novos valores cedidos a Posto Imperial Ltda.

Os **Créditos Realizáveis Diversos** constituem a maior parte do ativo total da empresa (50%). A rubrica é constituída, majoritariamente, pelas seguintes contas: (i) Milênio Participações Ltda. (R\$ 41,5 milhões); (ii) Adiantamento a Fornecedores e Outros (R\$ 1,2 milhões), e (iii) Créditos Tributários (R\$ 616,7 mil).

O **Realizável a Longo Prazo** constitui 25% da rubrica e não apresentou variação o período em tela, findando maio/2024 em R\$ 22 milhões.

Em maio/2024, o ativo **Imobilizado** apresentou retração de 15% (R\$ 49,3 mil), sendo a conta constituída, majoritariamente, por terrenos (R\$ 10 milhões) e máquinas e equipamentos (R\$ 8,7 milhões). As variações ocorridas dizem respeito à depreciação dos bens.

A Recuperanda disponibilizou o mapa de depreciação, amortização e exaustão do imobilizado, os quais condizem com os valores apresentados na contabilidade.



PASSIVO

Balanco Patrimonial (R\$)		
Passivo (R\$)	abr/24	mai/24
Passivo Circulante	87.456.649	87.339.581
Fornecedores	3.407.637	3.407.954
Empréstimos e financiamentos	20.979.017	20.862.097
Contas e despesas a pagar	61.486.490	61.486.490
Exigíveis diversos	996.981	996.981
Obrigações tributárias	316.320	315.855
Obrigações trabalhistas e sociais	270.204	270.204
Passivo não Circulante	53.381.568	53.402.171
Empréstimos e financiamentos	21.709.402	21.730.005
Outras obrigações	31.672.165	31.672.165
Patrimônio Líquido	-53.362.343	-53.362.343
Capital Social	36.886.857	36.886.857
Lucro Acumulado	-122.694.568	-122.694.568
Ajuste de avaliação patrimonial	32.445.368	32.445.368
Total Passivo	87.475.874	87.379.408

Fonte: Demonstrativos contábeis da Recuperanda.

A rubrica de **Contas e Despesas a Pagar** representa o maior percentual no passivo total da empresa (70%) e refere-se, exclusivamente, a operações *Intercompany*, sobretudo, com a empresa VDL Siderurgia Ltda. (R\$ 50,1 milhões). A conta não apresentou variação no mês de maio/2024, encerrando o em R\$ 61,4 milhões.

No que diz respeito a **Outras Obrigações**, a rubrica não apresentou variação, finalizando o mês de maio/2024 em R\$ 31,6 milhões.

Em maio/2024, os **Empréstimos e Financiamentos** de curto e longo prazo apresentaram retração de R\$ 96,3 mil em relação ao mês anterior. A rubrica é constituída pelo Banco do Brasil S.A. (R\$ 11,2 milhões), Operação FAT (9,7 milhões), e Banco Safra S.A. (R\$ 2,3 mil).



DRE

Demonstrativo do Resultado do Exercício ("DRE")

(R\$)	mar/24	abr/24	mai/24
Receita bruta	-	-	-
Deduções de vendas	-	-	-
Receita líquida	-	-	-
Custos de vendas e serviços	-	-	-
Lucro bruto	-	-	-
Despesas c/ vendas	-	-51.196	-52.364
Despesas administrativas	-	-106.673	-9.952
Despesas tributárias	-	-	-
Depreciação	-	-	-
Outras receitas operacionais	-	17.779	18.597
Receitas não operacionais	-	100	-
Resultado operacional	-	-139.990	-43.719
Resultado financeiro	-	-	-
Despesas financeiras	-	-	-
Receitas financeiras	-	-	-
Resultado líquido	-	-139.990	-43.719

Fonte: Demonstrativos contábeis da Recuperanda.

A rubrica de **Despesas Administrativas** apresentou retração de R\$ 96,7 mil em relação ao mês anterior, encerrando o período em R\$ 9,5 mil. A variação ocorreu em razão dos encargos sobre renegociação. A Administração Judicial questionou a Recuperanda sobre os encargos de renegociação, de modo que o assunto será abordado novamente no próximo relatório, após resposta da empresa.

A Recuperanda apresentou **Resultado Líquido** negativo nos meses de abril/2024 e maio/2024, em decorrência da falta de receita, gerando constante prejuízo.

As **Despesas com Vendas** apresentaram crescimento de R\$ 1,2 mil em relação ao mês anterior, finalizando o período em R\$ 52,2 mil, relativo, principalmente, a conduções urbanas de R\$ 49,3 mil.





6.2. SIDERURGIA



6.2.1. SIDERÚRGICA ITABIRITO LTDA.

ATIVO

Ativo (R\$)	mar/24	abr/24	mai/24
Ativo Circulante	128.153.590	127.830.192	138.156.969
Disponível	670.282	226.242	899.361
Valores a receber	87.490.266	87.329.339	95.064.310
Outros créditos	15.348.228	15.528.216	16.324.990
Estoques	24.585.996	24.689.030	25.812.444
Despesas antecipadas	12.236	10.783	9.282
Outros Ativos	46.581	46.581	46.581
Ativo não Circulante	22.727.263	22.642.912	22.309.376
Realizável a longo prazo	1.154.049	1.096.396	1.032.439
Imobilizado	21.573.214	21.546.516	21.276.937
Total Ativo	150.880.853	150.473.104	160.466.345

Fonte: Demonstrativos contábeis da Recuperanda.

A rubrica **Disponibilidades** é formada por “Caixa” e “Banco Conta Movimento”, esta segunda que engloba, sobretudo, Banco Bradesco (R\$ 859,9 mil), Banco Bradesco – TRIANON (R\$ 38 mil) e Banco Fibra (R\$ 356 reais). A rubrica apresentou variação relevante de R\$ 673 mil no período analisado, encerrando o mês de maio/2024 em R\$ 899,3 mil. A Administração Judicial solicitou os extratos bancários para fins de ratificação de saldo, aguardando resposta.

Em maio/2024, os **Valores a Receber** correspondiam a 69% do total do ativo circulante, compostos por recebíveis de clientes e operações entre empresas do Grupo VDL, finalizando o mês em R\$ 95 milhões.

A Administração Judicial solicitou à Recuperanda o *aging list* de clientes e questionou a expectativa de conciliação dos valores a receber das empresas do Grupo Recuperanda. Como resposta, foi enviado apenas o relatório do período em análise, impossibilitando a ratificação do saldo e a verificação do recebimento de clientes. Solicitou-se novamente os relatórios financeiros dos meses de março/2024, abril/2024 e maio/2024.

Os **Outros Créditos** da Siderúrgica Itabirito correspondem, quase em sua totalidade, às seguintes contas: (i) Tributos a Compensar e Recuperar (R\$ 13,9 milhões), e (ii) Títulos a Receber (R\$ 2,2 milhões). A rubrica expressou crescimento de R\$ 796,7 mil em relação ao mês anterior, especialmente, pelos novos saldos nas contas de títulos a receber e tributos a compensar, nos valores de R\$ 382 mil e R\$ 399 mil, respectivamente. A Recuperanda foi questionada sobre



a natureza desses títulos, pois o Razão Contábil fornecido não esclareceu a questão, aguarda-se.

Os **Estoques** apresentaram o montante de R\$ 25,8 milhões em maio/2024, com variação de 5% (R\$ 1,1 milhões), devido ao aumento de estoque e matéria-prima. A Recuperanda disponibilizou o documento “valorização dos estoques” referente ao mês de maio/2024, contudo, o saldo apresentado é de R\$ 19,6 milhões, divergindo em R\$ 6,1 milhões do contábil.

Ao ser questionada sobre as divergências entre o saldo contábil e o relatório do estoque, a Recuperanda afirmou que o relatório disponibilizado se refere aos itens que contêm saldo em estoque e sua valorização no preço médio do mês, enquanto na classificação do plano de contas (balancete) existem contas contábeis que foram criadas como transitória de processo das ordens de produções das peças de fabricação. Assim, enquanto o consumo do material do estoque estiver em processo na ordem de produção, a valorização

transita naquela conta e a baixa só ocorre quando a ordem de produção estiver finalizada.

O **Imobilizado** corresponde a 95% do ativo não circulante, composto por bens e suas respectivas depreciações. As variações ocorridas nos períodos referem-se à depreciação registrada no mês.

PASSIVO

Passivo (R\$)	mar/24	abr/24	mai/24
Passivo Circulante	168.572.796	169.123.017	180.567.745
Empréstimos e financiamentos	20.419.799	20.418.268	18.255.694
Fornecedores	17.037.848	17.784.667	19.925.867
Outras obrigações	10.235.304	10.190.211	18.660.847
Operações intercompany	110.060.807	109.985.446	112.418.614
Salários e encargos	4.723.382	4.578.823	4.794.221
Receitas/Custos/Despesas Diferidas	-	-	1.045.066
Obrigações tributárias	5.405.067	5.495.897	5.467.436
Parcelamentos	690.589	669.705	-
Passivo não Circulante	20.901.461	20.845.222	20.788.982
Empréstimos e financiamentos	2.392.460	2.392.460	2.392.460
Parcelamentos	2.208.245	2.152.006	2.095.766
Outras obrigações	16.300.756	16.300.756	16.300.756
Patrimônio Líquido	-40.464.357	-40.464.357	-40.464.357
Capital Social	740.610	740.610	740.610
Resultados acumulados	-41.204.967	-41.204.967	-41.204.967
Total Passivo	149.009.899	149.503.881	160.892.371

Fonte: Demonstrativos contábeis da Recuperanda.



A rubrica **Empréstimos e Financiamentos** é composta por obrigações bancárias, fundos de investimentos e juros. Em maio/2024 apresentou valor de R\$ 20,6 milhões, entre curto e longo prazo. A rubrica apontou variação negativa total de R\$ 2,1 milhões, motivado por empréstimo a curto prazo feito com o Banco Sofisa. A Administração Judicial solicitou os contratos de empréstimos para ratificação de saldo, aguarda-se.

Os **Fornecedores** da Recuperanda são compostos por empresas nacionais que fornecem carvão. Em maio/2024, a conta apresentou o montante de R\$ 19,9 milhões, com variação positiva de 12% (R\$ 2,1 milhões). A Administração Judicial solicitou à Recuperanda o *aging list* de fornecedores e aguarda retorno.

As **Outras Obrigações** são compostas por adiantamentos de clientes e outras contas a pagar. Em maio/2024 houve variação positiva de 32% (R\$ 8,4 milhões), finalizando em R\$ 34,9 milhões, entre curto e longo prazo. O motivo da majoração, ocorreu, em virtude do aumento dos adiantamentos dos clientes.

A rubrica **Operações Intercompany** compreende operações com empresas do Grupo Recuperando, principalmente, com VDL Siderurgia Ltda., Celta Participações Ltda. e Posto Imperial Ltda. Em maio/2024, a rubrica apresentou variação positiva de R\$ 2,4 milhões, encerrando em R\$ 112,4 milhões. A variação ocorrida no período refere-se ao aumento de saldo com o Vadiesel – Vale do Aço Diesel Ltda.

A Administração Judicial questionou a Recuperada se haverá conciliação dos saldos entre as empresas no Grupo, que informou que não há previsão estabelecida.





DRE

(R\$)	mar/24	abr/24	mai/24
Receita bruta	13.783.128	22.600.980	13.768.561
Deduções de vendas	-1.703.305	-1.571.434	-1.462.512
Receita líquida	12.079.823	21.029.546	12.306.049
Custos de vendas e serviços	-10.961.480	-18.784.966	-11.152.314
Lucro bruto	1.118.344	2.244.580	1.153.735
Despesas c/ vendas	-559.923	-626.721	-406.401
Despesas administrativas	-2.110.543	-2.332.039	-2.285.256
Despesas tributárias	-56.487	-69.633	-79.246
Outras receitas operacionais	12.661	14.903	16.224
Outras despesas operacionais	-9.626	-5.971	-2.344
Resultado operacional	-1.605.575	-774.881	-1.603.287
Resultado financeiro	-102.196	-126.849	208.038
Despesas financeiras	-238.562	-623.143	-309.463
Receitas financeiras	136.367	496.294	517.501
Resultado líquido	-1.707.771	-901.730	-1.395.249

Fonte: Demonstrativos contábeis da Recuperanda.

O faturamento da Recuperanda é composto por vendas de produtos e mercadorias. Em maio/2024, a Recuperanda apresentou retração de 39% (R\$ 8,8 milhões) nas vendas, encerrando o mês com **Receita Bruta** de R\$ 13,7 milhões.

As **Despesas Administrativas** são compostas por ordenados e salários, encargos, outros gastos com o pessoal e provisões. Em

maio/2024, encerraram no valor de R\$ 2,2 milhões, decréscimo de 2% (R\$ 46,7 mil). A variação se deu em razão da diminuição dos gastos com manutenção de equipamentos e serviços prestados pessoa jurídica.

As **Receitas Financeiras**, em maio/2024 (R\$ 517,5 mil) decorrem de “juros crédito exclusão ICMS BC PIS/COFINS”.

A empresa apresentou **Resultado Líquido** negativo na monta de R\$ 1,3 milhões em maio/2024. O prejuízo registrado pela Recuperanda se deu em razão da redução no faturamento.



6.2.2. VDL SIDERURGIA LTDA.

ATIVO

Ativo (R\$)	mar/24	abr/24	mai/24
Ativo Circulante	83.227.673	83.162.328	83.778.728
Disponível	1.943	1.943	1.943
Contas a receber	82.051.105	82.526.078	83.124.113
Outros créditos	1.131.317	595.359	618.231
Despesas antecipadas	43.308	38.947	34.441
Ativo não Circulante	70.522.023	70.521.528	70.521.033
Realizável a longo prazo	13.293.340	13.293.340	13.293.340
Imobilizado	57.225.582	57.225.088	57.224.593
Intangível	3.100	3.100	3.100
Total Ativo	153.749.695	153.683.856	154.299.761

Fonte: Demonstrativos contábeis da Recuperanda.

As **Contas a Receber** da VDL Siderurgia são compostas, majoritariamente, por créditos das empresas Siderurgica Itabirito Ltda. e Horizonte Textil Ltda. No mês de maio/2024, a rubrica apresentou variação positiva de 1% (R\$ 598 mil), em virtude do crescimento dos valores a receber da Siderurgica Itabirito Ltda. A Administração Judicial, solicitou o *aging list* e questionou a Recuperanda a que se referem os saldos a receber das empresas e o

valor contabilizado em créditos para liquidação duvidosa e a Recuperanda informou que está verificando.

A rubrica de **Outros Créditos**, que teve as principais variações entre os períodos, é composta, sobretudo, por adiantamento a fornecedores. A Administração Judicial questionou a Recuperanda o motivo dos saldos serem antecipados aos fornecedores, e foi informada que, devido ao processo de Recuperação Judicial, alguns fornecedores passaram a exigir a antecipação de pagamentos em novas compras.

O **Realizável a Longo Prazo** não apresenta variação desde dezembro/2023 e se refere a depósitos judiciais (R\$ 2,4 milhões) e créditos de controladas e coligadas (R\$ 10,8 milhões).

O **Imobilizado** apresentou variação correspondente à depreciação no mês. A conta é composta por bens em operação no total de R\$ 38,7 milhões, principalmente, por florestas e reflorestamento, direito de floresta, alto forno, instalações, aparelhos e equipamentos.



PASSIVO

Passivo (R\$)	mar/24	abr/24	mai/24
Passivo Circulante	86.219.117	86.779.082	87.763.764
Fornecedores	19.355	18.577	17.740
Empréstimos e financiamentos	63.661.468	64.251.652	64.595.026
Operações intercompany	17.220.575	17.220.575	17.220.575
Parcelamentos tributários	796.728	774.152	1.422.592
Salários e encargos	107.833	107.833	107.833
Obrigações tributárias	2.249.874	2.244.265	2.244.265
Outras obrigações	2.163.284	2.162.028	2.155.733
Passivo não Circulante	274.214.850	275.870.926	275.440.181
Parcelamentos tributários	3.449.359	4.756.373	3.981.000
Empréstimos e financiamentos	270.765.491	271.114.553	271.459.181
Patrimônio Líquido	-206.339.655	-206.339.655	-206.339.655
Capital Social	17.654.570	17.654.570	17.654.570
Reserva de capital	68.404	68.404	68.404
Resultados acumulados	-305.903.480	-305.903.480	-305.903.480
Ajustes de avaliação patrimonial	81.840.851	81.840.851	81.840.851
Total Passivo	154.094.312	156.310.352	156.864.290

Fonte: Demonstrativos contábeis da Recuperanda.

Os **Empréstimos e Financiamentos** correspondem a obrigações, principalmente, com Banco Santander e Banco do Brasil, financiamentos com a Fazenda e juros de empréstimos. Em maio/2024, a rubrica apresentou variação de R\$ 688 mil por novos recursos tomados com o Banco do Brasil. A Administração Judicial

solicitou à Recuperanda os contratos e planilha de controle dos saldos, ainda aguardando resposta.

A rubrica **Operações Intercompany** apresenta valor de R\$ 17,2 milhões, sem variação desde 2022, e corresponde, majoritariamente, a valores com as empresas VDL Fomento Mercantil Ltda., Cardiesel Ltda, Vectra Participações Ltda. e VDL Ciclos e Motores Ltda., conforme demonstrado no gráfico a seguir:

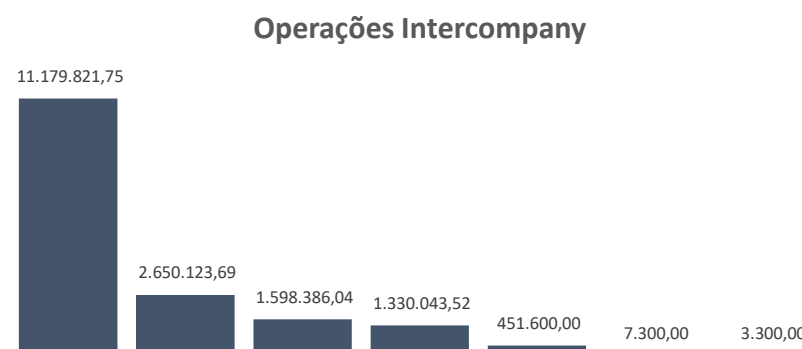

As **Outras Obrigações** correspondem a saldo com a VDL Participações Ltda. e Adiantamento de Clientes. Em maio/2024, a



rubrica apresentou variação negativa de R\$ 6,2 mil e finalizou em R\$ 2,1 milhões. O motivo da redução registrada no período, foi por pagamento de seguro.

DRE

(R\$)	mar/24	abr/24	mai/24
Receita bruta	-	-	-
Deduções de vendas	-	-	-
Receita líquida	-	-	-
Despesas administrativas	-13.797	-11.126	-4.484
Despesas tributárias	-14.531	-2.127.647	-34.276
Outras receitas operacionais	868.244	822.869	822.869
Outras despesas operacionais	-	-296	-
Resultado operacional	839.915	-1.316.200	784.108
Resultado financeiro	-961.174	-965.680	-722.140
Despesas financeiras	-987.400	-991.906	-748.366
Receitas financeiras	26.226	26.226	26.226
Resultado antes IR/CSSL	-121.258	-2.281.881	61.968
Provisão IR/CSSL			
Resultado líquido	-121.258	-2.281.881	61.968

Fonte: Demonstrativos contábeis da Recuperanda.

Em nenhum dos períodos em análise a Recuperanda apontou faturamento vinculado ao seu objeto social, incorrendo unicamente, em despesas e **Outras Receitas Operacionais**, que se referem,

exclusivamente, a receitas de aluguéis. Em maio/2024, não apresentou variação quando comparado ao mês anterior, finalizando saldo na monta de R\$ 822,8 mil.

Em maio/2024, as **Despesas Tributárias** foram de R\$ 34,2 mil, e referem-se a juros s/ tributos, COFINS, Processos/Multas IEF e IPVA/Seguro obrigatórios e licenciamento. Em maio/2024, a rubrica apontou redução de R\$ 2 milhões, decorrente da ausência de Processos/Multa IEF, que apresentou, no período de abril/2024, movimentação deste mesmo valor referente à Parcelamento Transação PGFN.

As **Despesas Financeiras** da Recuperanda se referem a juros passivos. Em maio/2024, registraram decréscimo de 25% (R\$ 243,5 mil), finalizando o mês no valor de R\$ 748,3 mil.

O **Resultado Líquido** da Recuperanda finalizou o mês de maio/2024 com lucro de R\$ 61,9 mil. A redução nas despesas administrativas, tributárias e financeiras motivou o resultado registrado no período.



6.3. AUTOMOBILÍSTICO

(CONCESSIONÁRIAS, COMBUSTÍVEIS E PNEUS)



6.3.1. AUTOSETE VEÍCULOS E PEÇAS LTDA.

ATIVO

Balço Patrimonial (R\$)

Ativo (R\$)	mar/24	abr/24	mai/24
Ativo Circulante	3.597.136	2.406.376	1.649.124
Disponível	582.499	596.002	83.270
Valores a receber	1.301.481	253.482	122.882
Outros créditos	2.480	2.067	1.653
Estoques	1.710.677	1.554.825	1.441.318
Ativo não Circulante	43.416.930	43.414.250	43.405.302
Realizável a longo prazo	43.272.982	43.272.950	43.272.918
Imobilizado	132.994	130.347	127.765
Investimentos	6.334	6.334	-
Intangível	4.619	4.619	4.619
Total Ativo	47.014.066	45.820.626	45.054.425

Fonte: Demonstrativos contábeis da Recuperanda.

As **Disponibilidades** da Recuperanda apresentaram retração de R\$ 512 mil em comparação a abril/2024, encerrando o período com saldo de R\$ 83 mil. O valor corresponde, sobretudo, a aplicações financeiras com o Banco Mercedes-Benz. Os valores pendem de ratificação, ante a ausência de apresentação dos extratos bancários.

Os **Valores a Receber**, em maio/2024, registraram R\$ 122,8 mil, sobretudo, com relação a créditos financeiros a realizar (R\$ 33,6 mil), e impostos financeiros a recuperar (R\$ 75,4 mil), que juntos perfazem R\$ 109,1 mil. A rubrica expressou retração de 52% (R\$ 130 mil) no período em análise, em virtude à quitação de valores na conta “clientes” de R\$ 89 mil. A Administração Judicial solicitou o *aging list*, bem como a conciliação contábil do Razão Analítico com as movimentações indicadas no balanço patrimonial da empresa, mas ainda não recebeu resposta.

Os **Outros Créditos** são compostos por prêmio de seguros a apropriar. A Recuperanda disponibilizou a apólice de seguros e a planilha de controle dos saldos a apropriar, os quais condizem com o saldo apresentado na contabilidade.

Os **Estoques** da Autosete compreendem veículos e peças. A rubrica findou o mês de maio/2024 em R\$ 1,4 milhões, refletindo queda de 7% (R\$ 113,5 mil) em comparação a abril/2024. A variação decorreu em virtude das novas vendas realizadas, no cômputo de R\$ 113,2 mil.



Destaca-se, que a Recuperanda disponibilizou o Razão Contábil referente ao mês de maio/2024, contudo, o valor de vendas contabilizado (R\$ 64,7 mil) diverge do que consta nos demonstrativos contábeis (113,2 mil), o que foi questionado a empresa. Aguarda-se.

Ainda, cumpre destacar, que Autosete disponibilizou o inventário atualizado, cujo saldo corrobora com o do relatório contábil.

O **Ativo Realizável a Longo Prazo** perfaz mais de 90% do ativo total da Autosete e é composto por “Sócios/Diret/Emp.Coligadas”, “Depósito e Cauções” e “Outros Realizáveis a Longo Prazo”. A rubrica não apresentou variação no período em análise, encerrando o mês de maio/2024 em R\$ 43,2 milhões.

Em maio/2024, a Recuperanda apresentou R\$ 127,7 mil no ativo **Imobilizado**. A conta retraiu 2% (R\$ 2,5 mil) em comparação ao mês anterior, em decorrência da depreciação ocorria no período. A rubrica é constituída por máquinas e equipamentos (R\$ 413 mil) e móveis e utensílios (R\$ 356,2 mil). Vale salientar que a empresa disponibilizou

o mapa de depreciação, amortização e exaustão, cujo saldo condiz com o apresentado na contabilidade.

PASSIVO

Balço Patrimonial (R\$)

Passivo	mar/24	abr/24	mai/24
Passivo Circulante	18.544.395	17.479.342	17.018.778
Fornecedores	270.679	285.055	239.632
Contas diversas	24.722	18.802	29.424
Operações intercompany	17.594.600	16.522.198	16.093.121
Salários e encargos	621.430	617.174	615.322
Obrigações tributárias	32.964	36.113	41.278
Passivo não Circulante	22.363.764	22.382.343	22.400.830
Processos e Ações Judiciais	11.689	11.689	11.689
Outras obrigações	22.352.075	22.370.654	22.389.142
Patrimônio Líquido	6.105.908	5.958.941	5.634.817
Capital Social	8.135.000	8.135.000	8.135.000
Reserva de Capital	10.715.000	10.715.000	10.715.000
Resultados acumulados	-11.904.678	-11.904.678	-11.904.678
Resultado do exercício	-839.414	-986.380	-1.310.505
Total Passivo	47.014.066	45.820.626	45.054.425

Fonte: Demonstrativos contábeis da Recuperanda.

Em maio/2024, a rubrica **Fornecedores** apontou retração de 16% (R\$ 45,4 mil) em comparação a abril/2024, encerrando o período em R\$ 239 mil. A rubrica é composta pelas seguintes contas: (i)





Mercedes-Benz do Brasil Ltda., e (ii) Outros fornecedores, nos valores de R\$ 87,1 mil, e R\$ 197,9 mil, respectivamente.

As **Operações Intercompany** correspondem a valores devidos a empresas do Grupo, principalmente Posto Imperial Ltda. e Siderurgica Itabirito Ltda. No mês de maio/2024, a conta expressou retração de R\$ 429 mil, se comparada ao mês anterior.

A rubrica **Outras Obrigações** compreende, sobretudo, a valores devidos à Inversora Heinz S/A.

DRE

Demonstrativo do Resultado do Exercício ("DRE")

(R\$)	mar/24	abr/24	mai/24
Receita bruta	237.833	229.875	199.989
Deduções de vendas	-15.898	-22.613	-97.572
Receita líquida	221.935	207.262	102.417
Custos de vendas e serviços	-176.920	-173.006	-119.237
Lucro bruto	45.015	34.256	-16.820
Despesas c/ vendas	-67.274	-5.600	-1.332
Despesas administrativas	-154.148	-175.295	-288.207
Outras receitas operacionais	-	8.845	-
Resultado operacional	-176.407	-137.795	-306.359
Resultado financeiro	-8.819	-9.172	-17.765
Despesas financeiras	-13.502	-14.499	-19.741
Receitas financeiras	4.683	5.328	1.976
Resultado antes IR/CSSL	-185.226	-146.967	-324.124
Provisão IR/CSSL	-	-	-
Resultado líquido	-185.226	-146.967	-324.124

Fonte: Demonstrativos contábeis da Recuperanda.

A Autosete auferiu **Receitas** de R\$ 199,9 mil em maio/2024, apontando retração de 13% (R\$ 29,8 mil) em relação ao mês anterior. A queda das receitas decorreu, sobretudo, pela redução na conta de receitas operacionais de comercialização, na soma de R\$ 19 mil.



No que diz respeito às **Deduções de Vendas**, a rubrica apontou crescimento de R\$ 74,9 mil quando comparado a abril/2024, finalizando o período em R\$ 97 mil. O aumento da rubrica ocorreu, principalmente, em razão do crescimento nas devoluções de vendas, na soma de R\$ 82 mil. A Administração Judicial questionou a Autosete o motivo do aumento nas devoluções, de modo que o assunto será abordado novamente no próximo relatório.

Em maio/2024, as **Despesas Operacionais e Financeiras** da Recuperanda absorveram cerca de R\$ 309,2 mil das Receitas. Conseqüentemente, a empresa registrou **resultado líquido** negativo de R\$ 324 mil.

6.3.2. CALISTO DIESEL E VEÍCULOS LTDA.

ATIVO

Balanco Patrimonial (R\$)

Ativo (R\$)	mar/24	abr/24	mai/24
Ativo Circulante	1.654.157	1.612.976	1.161.480
Disponível	277.571	305.086	61.728
Clientes	363.614	410.716	362.226
Créditos Financeiros a Realizar	39.173	26.946	-
Créditos realizáveis diversos	37.767	34.902	-
Estoques	936.033	835.326	737.527
Despesas antecipadas	-	-	-
Ativo não Circulante	179.681	178.142	176.604
Realizável a longo prazo	86.774	86.757	86.740
Imobilizado	92.907	91.385	89.863
Total Ativo	1.833.838	1.791.118	1.338.084

Fonte: Demonstrativos contábeis da Recuperanda.

Ao final do mês de maio/2024, a Calisto apresentou saldo registrado de R\$ 61,7 mil em **Disponibilidades**. A rubrica é constituída, sobretudo, pelas seguintes contas: (i) Bancos Conta Movimento (R\$ 48,9 mil), e (ii) Aplicações Financeiras (R\$ 10,5 mil). Cumpre destacar que restou prejudicada a análise da conta, ante a ausência de





apresentação dos extratos bancários, o que foi solicitado a Recuperanda.

A rubrica de **Cientes** é composta por duplicatas a receber e duplicatas não mercantis. Em maio/2024, registrou R\$ 362,2 mil, decréscimo de 12% (R\$ 48,4 mil) quando comparado ao mês anterior. A Administração Judicial solicitou à Recuperanda o *aging list* de clientes, com o intuito de validar o saldo apresentado na contabilidade e verificar quanto a inadimplência de clientes, aguardando resposta.

Os **Estoques** são compostos por peças e motores, além de combustíveis e lubrificantes. Em maio/2024, a rubrica registrou R\$ 737,5 mil, decréscimo de 12% (R\$ 97,7 mil) quando comparado à competência anterior. O saldo de maio/2024 foi ratificado pelo registro de inventário disponibilizado pela Recuperanda.

PASSIVO

Balço Patrimonial (R\$)

Passivo (R\$)	mar/24	abr/24	mai/24
Passivo Circulante	3.832.563	3.846.954	3.527.017
Empréstimos e financiamentos	82.197	82.281	82.353
Fornecedores	157.938	150.323	148.891
Contas diversas	3.124.836	3.129.176	2.802.272
Salários e encargos	373.239	380.885	382.846
Obrigações tributárias	93.430	104.188	109.433
Débitos exigíveis diversos	923	102	1.221
Passivo não Circulante	3.789.699	3.808.045	3.826.616
Empréstimos e financiamentos	95.769	95.867	95.950
Obrigações tributárias	10.551	10.220	10.220
Outras obrigações	3.683.379	3.701.958	3.720.445
Patrimônio Líquido	-5.315.071	-5.315.071	-6.015.549
Capital Social	168.408	168.408	168.408
Reserva de Capital	9.843.778	9.843.778	9.843.778
Resultados acumulados	-15.327.257	-15.327.257	-15.327.257
Total Passivo	2.307.191	2.339.929	1.338.084

Fonte: Demonstrativos contábeis da Recuperanda.

A dívida com **Fornecedores** apresentou redução de 1% (R\$ 1,4 mil) em maio/2024, finalizando a competência com saldo registrado de R\$ 148,8 mil. No período, a Recuperanda pagou R\$ 73,1 mil a fornecedores e realizou novas compras de R\$ 71,7 mil.





As **Contas Diversas**, rubrica de maior representatividade no passivo circulante, é composta por Operações *Intercompany* (R\$ 2,8 milhões) e apresentou decréscimo de R\$ 326,9 mil em maio/2024, encerrando o mês em R\$ 2,8 milhões.

As **Outras Obrigações** referem-se, sobretudo, a valores com a Autosete Veículos e Peças Ltda. e VDL Participações. Em maio/2024 apresentou aumento de R\$ 18,4 mil em relação a VDL Participações, finalizando a competência com saldo contabilizado de R\$ 3,7 milhões.

DRE

Demonstrativo do Resultado do Exercício ("DRE")

(R\$)	mar/24	abr/24	mai/24
Receita bruta	104.428	172.030	125.099
Deduções de vendas	-8.011	-11.297	-41.358
Receita líquida	96.417	160.733	83.741
Custos de vendas e serviços	-63.873	-129.095	-105.233
Lucro bruto	32.544	31.638	-21.492
Despesas c/ vendas	-3.674	-4.659	-1.851
Despesas administrativas	-94.770	-93.071	-109.188
Outras receitas operacionais	-	1.462	-
Resultado operacional	-65.899	-64.630	-132.530
Resultado financeiro	-29.505	-10.827	-19.137
Despesas financeiras	-32.336	-13.840	-20.652
Receitas financeiras	2.832	3.012	1.515
Resultado líquido	-95.404	-75.457	-151.667

Fonte: Demonstrativos contábeis da Recuperanda.

A **Receita Bruta** da Recuperanda apresentou redução de 27% (R\$ 46,9 mil) em maio/2024, decorrente do decréscimo de vendas com clientes em geral de R\$ 31 mil.

Em maio/2024, os **Custos** absorveram 126% da receita líquida, conforme a tabela abaixo:



Representatividade dos custos s/ Receita Líquida	abr/24	mai/24
Receita Líquida	160.733	83.741
Custos	-129.095	-105.233
Representatividade	80%	126%

As **Despesas com Vendas** apresentaram decréscimo em maio/2024, enquanto as **Despesas Administrativas** e as **Despesas Financeiras** apresentaram aumento no mês, sendo as Despesas Administrativas de maior relevância, perfazendo 83% do total:

Despesas do Exercício (R\$)

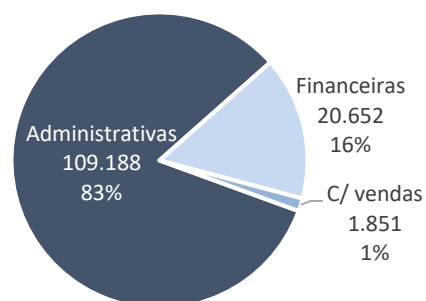

A composição das Despesas Administrativas compreende dispêndios com ordenados, salários e gratificações, férias e encargos, limpeza e conservação e locações de máquinas e equipamentos.

Ao final da competência de maio/2024, a Recuperanda registrou **Resultado Líquido** negativo de R\$ 151,6 mil.

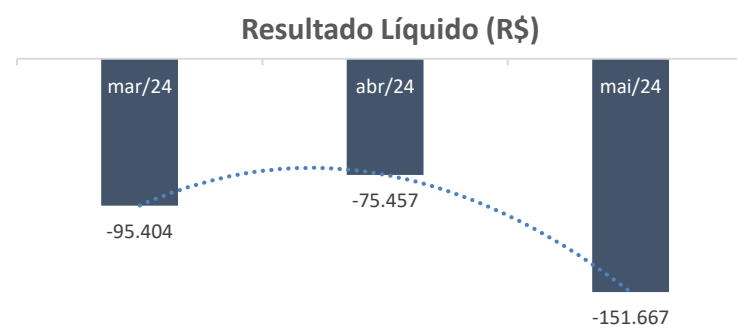

A variação decorre do crescimento das despesas administrativas e financeiras, bem como da redução da receita bruta.



6.3.3. CARDIESEL LTDA.

ATIVO

Balanco Patrimonial (R\$)

Ativo	mar/24	abr/24	mai/24
Ativo Circulante	236.203.675	217.004.325	214.977.140
Disponível	5.594.597	339.353	205.645
Valores a receber	209.066.897	196.580.172	195.379.279
Outros créditos	8.030.220	7.993.871	7.982.298
Estoques	13.511.961	12.090.929	11.409.917
Ativo não Circulante	17.394.795	17.296.327	17.235.410
Realizável a longo prazo	12.567.921	12.552.566	12.545.912
Imobilizado	4.379.879	4.317.971	4.256.108
Investimentos	430.377	410.038	418.504
Intangível	16.618	15.752	14.886
Total Ativo	253.598.470	234.300.652	232.212.550

Fonte: Demonstrativos contábeis da Recuperanda.

As **Disponibilidades** da Recuperanda são compostas por caixa, contas bancárias e aplicações financeiras. Em maio/2024, apresentaram saldo de R\$ 205,6 mil, com decréscimo de 39% (R\$ 133,7 mil). As principais movimentações da Recuperanda ocorrem no Banco Bradesco, com movimentação de R\$ 7,3 milhões entre entradas e saídas. Durante o período em análise, foram encaminhados os extratos bancários dos meses pendentes

(março/2024 e abril/2024), bem como o de maio/2024, de forma que foi possível confirmar os saldos parcialmente, restando pendente o extrato do Banco Sofisa referente ao mês de março/2024 de R\$ 14,6 mil. Este extrato foi solicitado novamente à Recuperanda e aguarda-se sua disponibilização.

Os **Valores a Receber** envolvem Operações *Intercompany* e, no período de maio/2024, registrou R\$ 195,3 milhões, expressando redução de R\$ 1,2 milhões no período em análise. Os **Estoques** apresentaram R\$ 11,4 milhões em maio/2024 referentes a veículos, segundo os demonstrativos contábeis disponibilizados e ratificados pelo inventário.

A conta **Realizável a Longo Prazo** (R\$ 12,5 milhões) registra valores a receber de sócios e coligadas. Os **Investimentos** dizem respeito a consórcios e apresentaram R\$ 418,5 mil em maio/2024.

O **Imobilizado** da empresa conta com R\$ 4,2 milhões em bens, sendo constituído por veículos e instalações, cujas variações nos períodos



em análise é reflexo das depreciações. A Administração Judicial solicitou à Recuperanda o mapa de depreciação, amortização e exaustão de maio/2024, que apresentou diferença nos saldos de R\$ 133,1 mil. A Recuperanda foi questionada a esse respeito, aguarda-se. Ressalta-se que, em relatório anterior, também foi questionada a divergência de saldos entre o relatório do imobilizado e o saldo contabilizado nos meses de março/2024 e abril/2024, que apresentava diferença de R\$ 773,5 mil, no entanto, a Recuperanda não esclareceu essa discrepância e foi novamente questionada a respeito.

PASSIVO

Balanco Patrimonial (RS)

Passivo	mar/24	abr/24	mai/24
Passivo Circulante	134.063.562	123.237.122	124.309.979
Empréstimos e financiamentos	68.491.106	69.442.040	70.388.525
Fornecedores	1.626.652	1.558.482	1.474.592
Contas diversas	49.238.957	37.031.068	37.251.645
Outros Exigíveis	1.293.845	1.293.845	1.293.845
Salários e encargos	3.378.133	3.438.704	3.403.073
Obrigações tributárias	9.786.633	10.258.048	10.341.114
Débitos exigíveis	248.236	214.934	157.184
Passivo não Circulante	158.071.106	153.540.465	153.703.538
Sócios e coligadas	2.308.640	2.308.640	2.308.640
Empréstimos e financiamentos	66.813.934	62.702.171	62.871.688
Obrigações tributárias	12.369.080	11.956.645	11.956.645
Contencioso judicial	32.515.187	32.515.187	32.515.187
Outras obrigações	44.064.266	44.057.822	44.051.378
Patrimônio Líquido	-38.536.198	-42.476.936	-45.800.967
Capital Social	4.500.000	4.500.000	4.500.000
Reserva de Capital	5.471.725	5.471.725	5.471.725
Resultados acumulados	-36.823.279	-36.823.279	-36.823.279
Resultado do exercício	-11.684.644	-15.625.382	-18.949.413
Total Passivo	253.598.470	234.300.652	232.212.550

Fonte: Demonstrativos contábeis da Recuperanda.

Majoritariamente, o passivo da Cardiesel é composto por **Empréstimos e Financiamentos**, que apresentou aumento de 1%



(R\$ 1,1 milhões), encerrando o mês em R\$ 133,2 milhões (curto e longo prazo), motivado, principalmente, pelo empréstimo com o Banco Mercedes-Benz do Brasil S.A. A Administração Judicial solicitou os contratos de empréstimos para conferência.

As **Contas Diversas** se referem a valores devidos para empresas do próprio Grupo, sobretudo, para as empresas Siderurgica Itabirito Ltda. e Celta Participações Ltda. Em maio/2024, a rubrica apresentou aumento de 1% (R\$ 220,5 mil), encerrando o mês em R\$ 37,2 milhões.

As **Outras Obrigações** se referem, principalmente, a valores devidos a Autosete Veículos e Peças Ltda, também em Recuperação Judicial. Em maio/2024, a rubrica apresentou saldo de R\$ 44 milhões.

Ainda, a empresa possui contabilizado R\$ 32,5 milhões em **Contencioso Judicial**, composto por Processos e Ações Judiciais Cíveis de R\$ 81,7 mil e Processos e Ações Tributárias de R\$ 32.4 milhões.

DRE

Demonstrativo do Resultado do Exercício ("DRE")

(R\$)	mar/24	abr/24	mai/24
Receita bruta	1.048.357	2.158.400	1.170.440
Deduções de vendas	-96.738	-129.159	-154.965
Receita líquida	951.619	2.029.241	1.015.474
Custos de vendas e serviços	-611.259	-1.717.388	-938.214
Lucro bruto	340.360	311.853	77.260
Despesas c/ vendas	-72.535	-13.525	-17.759
Despesas administrativas	-2.096.132	-1.758.164	-1.964.437
Despesas tributárias	- 236.430	-	-
Resultado operacional	-2.064.738	-1.459.836	-1.904.935
Resultado financeiro	-1.153.441	-2.480.902	-1.419.096
Despesas financeiras	-1.157.492	-2.481.980	-1.424.189
Receitas financeiras	4.051	1.078	3.443
Outros resultados operacionais	-	-	1.650
Resultado antes IR/CSSL	-3.218.178	-3.940.738	-3.324.031
Provisão IR/CSSL	-	-	-
Resultado líquido	-3.218.178	-3.940.738	-3.324.031

Fonte: Demonstrativos contábeis da Recuperanda.

Em maio/2024, a Recuperanda apresentou retração de 46% (R\$ 987,9 mil) em sua **Receita Bruta**, encerrando o mês com R\$ 1,1 milhões de Faturamento. Os **Custos** representaram cerca de 92% da receita líquida no mesmo período.





Nos gastos operacionais, as **Despesas Administrativas** são as de maior representatividade (R\$ 1,9 milhões), englobando gastos com salários e seus consectários, além de rescisões e serviços de pessoas jurídicas. As **Despesas Financeiras** compreendem juros e encargos sobre os empréstimos, alcançando o montante de R\$ 1,4 milhões em maio/2024.

A Recuperanda apresentou **Resultado Líquido** negativo de R\$ 3,2 milhões em maio/2024, motivado, principalmente, pela redução na receita bruta.

6.3.4. MONTES CLAROS DIESEL S.A.

ATIVO

Balanco Patrimonial (R\$)

Ativo (R\$)	mar/24	abr/24	mai/24
Ativo Circulante	5.920.891	5.541.106	4.823.687
Disponível	519.379	518.894	169.087
Valores a receber	3.367.116	3.332.987	2.995.462
Outros créditos	28.882	25.576	22.271
Estoques	2.005.515	1.663.648	1.636.867
Ativo não Circulante	12.196.539	12.187.222	12.177.982
Realizável a longo prazo	6.847.439	6.847.403	6.847.368
Imobilizado	5.075.335	5.066.053	5.056.848
Investimentos	272.630	272.630	272.630
Intangível	1.135	1.135	1.135
Total Ativo	18.117.430	17.728.328	17.001.669

Fonte: Demonstrativos contábeis da Recuperanda.

Em maio/2024, o **Disponível** da Recuperanda apresentou decréscimo de R\$ 349,8 mil, encerrando o mês em R\$ 169 mil, composto, sobretudo, por saldos com o Banco Sofisa.

A rubrica de **Valores a Receber** compreende duplicatas, impostos a recuperar e adiantamentos. Em maio/2024, a rubrica foi de R\$ 2,9 milhões. A Administração Judicial solicitou à Recuperanda o *aging*





list de clientes com o intuito de validar o saldo apresentado na contabilidade e aguarda resposta.

Os **Estoques** da empresa englobam peças e acessórios diversos e, em maio/2024, registraram R\$ 1,6 milhões. Os inventários disponibilizados apresentaram divergências nos saldos dos três meses: março/2024 (R\$ 15 mil), abril/2024 (R\$ 15,2 mil) e maio/2024 (R\$ 14,2 mil). A Recuperanda foi questionada sobre essas diferenças e aguarda-se a resposta.

O **Realizável a Longo Prazo** (R\$ 6,8 milhões) diz respeito a títulos a receber de longo prazo, os quais solicitou-se informações detalhadas para a Recuperanda, de modo que o assunto será novamente abordado futuramente.

PASSIVO

Balanco Patrimonial (R\$)

Passivo (R\$)	mar/24	abr/24	mai/24
Passivo Circulante	20.181.202	20.024.196	19.465.013
Empréstimos e financiamentos	231.495	51.400	51.400
Fornecedores	3.634.336	386.787	497.768
Contas diversas	-	14.451.737	13.739.660
Débitos Exigíveis Diversos	12.040.481	574.033	570.333
Salários e encargos	1.066.735	1.102.269	1.091.412
Obrigações tributárias	3.208.155	3.457.971	3.514.442
Passivo não Circulante	26.643.593	26.475.389	26.472.633
Empréstimos e financiamentos	452.330	452.330	452.330
Tributos Parcelados	7.557.312	7.389.109	7.386.352
Outros a Pagar - LP	18.633.951	18.633.951	18.633.951
Patrimônio Líquido	-28.707.365	-28.771.258	-28.935.976
Capital Social	7.596.579	7.596.579	7.596.579
Reserva de Capital	5.556.907	5.556.907	5.556.907
Reserva de Reavaliação	917.534	917.534	917.534
Reserva de Lucros	199.440	199.440	199.440
Lucro/Prejuízo Acumulado	-42.157.024	-42.157.024	-42.157.024
Resultado do exercício	-820.802	-884.695	-1.049.413
Total Passivo	18.117.430	17.728.328	17.001.669

Fonte: Demonstrativos contábeis da Recuperanda.

A conta **Fornecedores** apontou aumento de 29% (R\$ 110,9 mil) em maio/2024, encerrando o mês em R\$ 497,7 mil. A Administração





Judicial questionou a Recuperanda em relatório anterior a respeito do motivo que levou a redução do saldo, no entanto, não foi respondido.

As **Contas Diversas** registraram R\$ 13,7 milhões em maio/2024 e referem-se a saldos com as empresas do Grupo, principalmente, com Cardiesel Ltda.

Os **Débitos Exigíveis Diversos** são compostos por adiantamentos recebidos pela Recuperanda. Em maio/2024, registraram R\$ 570,3 mil, retração de 1% (R\$ 3,7 mil) quando comparado ao mês anterior. A Administração Judicial solicitou a composição dos saldos com o intuito de validar o valor apresentado na contabilidade, no entanto, não houve resposta da Recuperanda.

A rubrica **Outros a Pagar – LP** apresenta o montante de R\$ 18,6 milhões e compreende provisões, parcelamentos tributários e empréstimos. A rubrica não apresenta variação desde 2022. Assim como no caso anterior, solicitou-se o detalhamento das contas a Recuperanda, o que se aguarda.

DRE

Demonstrativo do Resultado do Exercício ("DRE")

(R\$)	mar/24	abr/24	mai/24
Receita bruta	547.118	767.872	573.043
Deduções de vendas	-65.287	-78.288	-116.263
Receita líquida	481.831	689.584	456.780
Custos de vendas e serviços	-249.881	-444.299	-278.505
Lucro bruto	231.950	245.285	178.275
Despesas c/ vendas	-5.219	-321	-642
Despesas administrativas	-312.074	-311.851	-345.062
Despesas tributárias	-109	-	-
Outros resultados	19.119	-	-
Resultado operacional	-66.333	-66.887	-167.429
Resultado financeiro	-65.356	2.994	2.710
Despesas financeiras	-71.586	-11.621	-1.661
Receitas financeiras	6.230	14.615	4.371
Resultado antes IR/CSSL	-131.689	-63.893	-164.719
Resultado líquido	-131.689	-63.893	-164.719

Fonte: Demonstrativos contábeis da Recuperanda.

A **Receita Bruta** corresponde a vendas de peças e acessórios, apresentando, em maio/2024, retração de 25% (R\$ 194,8 mil), encerrando o mês em R\$ 573 mil.

Em maio/2024, os **Custos** da empresa representaram 61% da receita líquida.



As **Despesas Administrativas** englobam salários e seus consectários legais, finalizando em R\$ 345 mil no mês de maio/2024.

A Recuperanda apresentou **Resultado Financeiro** positivo de R\$ 2,7 mil, já que as receitas financeiras foram superiores às despesas no período.

Já o **Resultado Líquido** foi negativo de R\$ 164,7 mil, tendo acréscimo de R\$ 100,8 mil em comparação ao mês anterior, pelo aumento com despesas administrativas e redução da receita bruta.

6.3.5. POSTO DO JAIRO LTDA.

ATIVO

Balanco Patrimonial (R\$)			
Ativo (R\$)	mar/24	abr/24	mai/24
Ativo Circulante	1.709.706	1.849.872	1.775.361
Disponível	228.970	443.357	356.247
Valores a receber	1.176.166	1.101.924	1.117.919
Estoques	304.570	304.591	301.195
Ativo não Circulante	17.790	17.853	17.167
Imobilizado	11.855	11.169	10.483
Investimentos	-	749	749
Intangível	5.935	5.935	5.935
Total Ativo	1.727.497	1.867.725	1.792.529

Fonte: Demonstrativos contábeis da Recuperanda.

Em maio/2024, o **Disponível** da Recuperanda apresentou decréscimo de R\$ 87,1 mil, encerrando o mês em R\$ 356,2 mil, sobretudo, por saldo com o Banco Sofisa. No período, a rubrica apresentou movimentação de R\$ 4,4 milhões (recebimentos + pagamentos). A Recuperanda enviou os extratos, permitindo a ratificação dos saldos bancários de março/2024 a maio/2024. Contudo, no período em análise (maio/2024), foi identificada divergência de R\$ 13,3 mil no saldo do Banco Sofisa em comparação ao extrato enviado. A diferença foi questionada à Recuperanda.



A rubrica **Valores a Receber** apresentou saldo de R\$ 1,1 milhão em maio/2024, contudo, não foi possível averiguar os clientes que compõem o saldo a receber, em razão da Recuperanda disponibilizar suas demonstrações na forma sintética. A Administração Judicial solicitou o *aging list* de clientes para ratificar o montante contabilizado.

Os **Estoques** compreendem, principalmente, combustíveis e lubrificantes comercializados no posto, registrado, em maio/2024, em R\$ 301,1 mil. A Administração Judicial solicitou à Recuperanda o registro de inventário, com o intuito de validar o saldo apresentado na contabilidade, contudo, não houve retorno até o final deste relatório.

O **Imobilizado** da Recuperanda apresentou o valor de R\$ 10,4 mil em maio/2024. A variação ocorrida no período se refere, exclusivamente, à depreciação dos bens.

PASSIVO

Balanco Patrimonial (R\$)

Passivo (R\$)	mar/24	abr/24	mai/24
Passivo Circulante	9.736.252	9.896.805	9.837.602
Fornecedores	407.494	464.611	386.485
Contas diversas	279.151	273.563	294.813
Operações intercompany	8.600.469	8.718.524	8.712.775
Salários e encargos	158.408	147.808	151.542
Obrigações tributárias	290.731	292.300	291.987
Passivo não Circulante	175.273	127.177	124.877
Parcelamentos	175.273	127.177	124.877
Patrimônio Líquido	-8.184.029	-8.156.258	-8.169.950
Capital Social	126.000	126.000	126.000
Reserva de Capital	28.302	28.302	28.302
Adiant. Futuro aumento de cap.	33.213	33.213	33.213
Resultados acumulados	-8.290.177	-8.290.177	-8.290.177
Resultado do exercício	-81.367	-53.595	-67.288
Total Passivo	1.727.497	1.867.725	1.792.529

Fonte: Demonstrativos contábeis da Recuperanda.

Em maio/2024, a Recuperanda pagou a seus **Fornecedores** R\$ 1,1 milhão e realizou novas compras a prazo de R\$ 1,1 milhão, culminando no saldo final de R\$ 386,4 mil.





As **Operações Intercompany** correspondem à principal obrigação da Recuperanda e envolvem transações com as demais empresas do Grupo, apresentando o montante de R\$ 8,7 milhões em maio/2024.

As **Receitas** da Recuperanda advêm da comercialização de combustíveis e apresentaram crescimento de R\$ 88,5 mil em maio/2024, encerrando em R\$ 1,1 milhões.

DRE

Demonstrativo do Resultado do Exercício ("DRE")

(R\$)	mar/24	abr/24	mai/24
Receita bruta	936.341	1.019.734	1.108.308
Deduções de vendas	-3.017	-3.467	-2.893
Receita líquida	933.324	1.016.267	1.105.414
Custos de vendas e serviços	-844.518	-943.781	-1.027.924
Lucro bruto	88.806	72.485	77.490
Despesas com vendas	-161	-199	-75
Despesas administrativas	-102.402	-94.101	-88.014
Despesas tributárias	-53	-	-
Resultado operacional	-13.810	-21.815	-10.599
Resultado financeiro	-65.914	49.587	-3.094
Despesas financeiras	-76.493	42.758	-7.920
Receitas financeiras	10.579	6.829	4.826
Resultado antes IR/CSSL	-79.723	27.772	-13.693
Provisão IR/CSSL	-	-	-
Resultado líquido	-79.723	27.772	-13.693

Fonte: Demonstrativos contábeis da Recuperanda.

Os **Custos** representaram 93% das **Receitas Líquidas** em maio/2024. As **Despesas Administrativas** englobam, majoritariamente, gastos com salários e encargos.

As **Despesas Financeiras** compreendem dispêndios com taxas e serviços bancários, enquanto as **Receitas Financeiras** dizem respeito a juros ativos.

A Recuperanda apresentou **Resultado Líquido** negativo de R\$ 13,6 mil em maio/2024, em razão do aumento nos custos de vendas e serviços no período.



6.3.6. REDE MINEIRA DE PNEUS S.A.

ATIVO

Ativo (R\$)	mar/24	abr/24	mai/24
Ativo Circulante	1.730.175	1.797.708	1.971.367
Disponível	124.360	310.588	391.969
Valores a receber	1.086.635	940.562	875.936
Estoques	519.180	546.558	703.462
Ativo não Circulante	488.482	483.790	478.771
Realizável a longo prazo	3.184	3.265	3.020
Imobilizado	483.756	479.016	474.275
Intangível	1.542	1.509	1.476
Total Ativo	2.218.657	2.281.498	2.450.138

Fonte: Demonstrativos contábeis da Recuperanda.

A rubrica **Valores a Receber** é composta por créditos financeiros a realizar, duplicatas a receber, cheques devolvidos em cobrança e saldo de créditos de liquidação duvidosa. Em maio/2024, a conta foi de R\$ 875,9 mil, com variação de 7% (R\$ 64,6 mil). A Administração Judicial solicitou à Recuperanda o *aging list* de clientes, com intuito de verificar as partes envolvidas e aguarda retorno.

Os **Estoques** são compostos por peças, acessórios e pneus. Em maio/2024, a rubrica apresentou R\$ 703,4 mil, com acréscimo de 29% (R\$ 156,9 mil), ratificado pelo inventário.

O **Imobilizado** apresenta R\$ 474,2 mil em maio/2024, redução de R\$ 4,7 mil, referente à depreciação ocorrida.

PASSIVO

Passivo (R\$)	mar/24	abr/24	mai/24
Passivo Circulante	2.647.497	2.697.912	2.902.414
Fornecedores	299.730	286.662	281.685
Contas diversas	5.237	6.852	13.342
Operações intercompany	2.174.347	2.219.899	2.408.108
Salários e encargos	165.226	178.150	189.610
Obrigações tributárias	2.956	6.350	9.669
Passivo não Circulante	233.200	233.200	233.200
Outras obrigações	233.200	233.200	233.200
Patrimônio Líquido	-662.040	-649.614	-685.476
Capital Social	690.000	690.000	690.000
Resultados acumulados	-1.230.668	-1.230.668	-1.230.668
Resultado do exercício	-121.372	-108.946	-144.807
Total Passivo	2.218.657	2.281.498	2.450.139

Fonte: Demonstrativos contábeis da Recuperanda.



As **Operações Intercompany** se referem a transações com as empresas do Grupo Recuperando, principalmente, Siderurgica Itabirito Ltda. e Valadares Diesel Ltda. Na competência de maio/2024, a conta apresentou aumento de R\$ 188,2 mil. As **Outras Obrigações** são compostas por títulos a pagar, e não apresentam variação desde o ano de 2020.

A empresa auferiu **Receitas Líquidas** de R\$ 451,7 mil em maio/2024. Os **Custos dos Serviços** representaram, em maio/2024, 79% das vendas.

As **Despesas Administrativas** são compostas por gastos com pessoal e de funcionamento administrativo, chegando a R\$ 110,3 mil em maio/2024.

DRE

Demonstrativo do Resultado do Exercício ("DRE")			
(R\$)	mar/24	abr/24	mai/24
Receita bruta	404.175	522.178	468.443
Deduções de vendas	-11.000	-13.501	-16.703
Receita líquida	393.174	508.677	451.740
Custos de vendas e serviços	-301.538	-375.002	-358.664
Lucro bruto	91.637	133.675	93.076
Despesas c/ vendas	-13.309	-13.226	-13.806
Despesas administrativas	-107.810	-109.034	-110.391
Resultado operacional	-29.482	11.415	-31.121
Resultado financeiro	-12.409	1.011	-4.740
Despesas financeiras	-12.770	637	-5.175
Receitas financeiras	362	374	435
Resultado antes IR/CSSL	-41.891	12.426	-35.861
Provisão IR/CSSL	-	-	-
Resultado líquido	-41.891	12.426	-35.861

Fonte: Demonstrativos contábeis da Recuperanda.

O **Resultado Financeiro** é composto por despesas financeiras, sendo gastos com tarifas cartão de crédito e receitas financeiras, compostas por juros ativos. Em maio/2024, a conta apresentou saldo negativo de R\$ 4,7 mil.

No período analisado, a Recuperanda registrou **Resultado Líquido** negativo de R\$ 35,8 mil, em razão da diminuição no faturamento, que registrou queda de R\$ 53,7 mil.



6.3.7. VADIESEL – VALE DO AÇO DIESEL LTDA.

ATIVO

Ativo (R\$)	mar/24	abr/24	mai/24
Ativo Circulante	27.957.441	27.805.617	26.760.815
Disponível	1.032.511	1.049.276	78.487
Valores a receber	25.240.725	25.139.661	25.150.531
Estoques	1.679.070	1.568.814	1.488.049
Despesas antecipadas	5.135	47.867	43.748
Ativo não Circulante	198.389	196.448	194.516
Realizável a longo prazo	101.559	101.478	101.397
Imobilizado	91.998	90.138	88.288
Intangível	4.832	4.832	4.832
Total Ativo	28.155.830	28.002.065	26.955.332

Fonte: Demonstrativos contábeis da Recuperanda.

As **Disponibilidades** da Recuperanda são compostas por saldo de caixa, bancos conta movimento e aplicações financeiras. Em maio/2024, apresentaram redução de R\$ 970,7 mil, encerrando o mês em R\$ 78,4 mil. , o que foi confirmado pela Administração Judicial, com o envio dos extratos bancários de março/2024 a maio/2024.

Os **Valores a Receber** correspondem a recebíveis da VDL Participações Ltda. e Siderurgica Itabirito Ltda., além de duplicatas a receber de clientes terceiros. Em maio/2024, houve variação negativa de R\$ 10,8 mil na rubrica, encerrando o mês na monta de R\$ 25,1 milhões. A Administração Judicial solicitou à Recuperanda o *aging list* de duplicatas a receber dos meses de março a abril, o que se aguarda.

Os **Estoques** são compostos por peças e acessórios, finalizando com saldo de R\$ 1,4 milhões em maio/2024, que condiz com o registro de inventário.

O **Imobilizado** é composto por instalações, móveis e utensílios, veículos, máquinas e equipamentos, ferramentas, equipamentos de informática, benfeitorias em bens locados e suas respectivas depreciações. A Recuperanda disponibilizou o mapa de depreciação, amortização e exaustão de maio/2024, que confirma os valores apresentados na contabilidade.



PASSIVO

Passivo (R\$)	mar/24	abr/24	mai/24
Passivo Circulante	3.697.351	3.704.637	2.868.152
Empréstimos e financiamentos	466.365	465.526	464.591
Fornecedores	388.141	494.475	485.601
Contas diversas	1.082.942	897.178	82.213
Salários e encargos	776.952	795.725	774.912
Obrigações tributárias	982.951	1.051.733	1.060.835
Passivo não Circulante	24.277.893	24.243.105	24.261.192
Empréstimos e financiamentos	537.086	537.635	538.103
Obrigações tributárias	1.171.096	1.118.049	1.118.049
Outras obrigações	22.569.711	22.587.421	22.605.040
Patrimônio Líquido	180.586	54.324	-174.012
Capital Social	115.605	115.605	115.605
Reservas	10.789.523	10.789.523	10.789.523
Resultados acumulados	-10.526.610	-10.526.610	-10.526.610
Resultado do exercício	-197.932	-324.194	-552.530
Total Passivo	28.155.830	28.002.066	26.955.332

Fonte: Demonstrativos contábeis da Recuperanda.

A rubrica **Empréstimos e Financiamentos** é composta por obrigações com Itapeva VII Multicarteira e Banco Safra. Em maio/2024, registrou R\$ 1 milhão entre curto e longo prazo.

A Administração Judicial solicitou à Recuperanda os contratos de empréstimos e planilha de controle dos meses de março/2024 a maio/2024, e aguarda retorno.

A **Outras Obrigações** correspondem a saldos a pagar a empresas do Grupo Recuperando, contabilizando R\$ 22,6 milhões, conforme demonstra o gráfico abaixo:

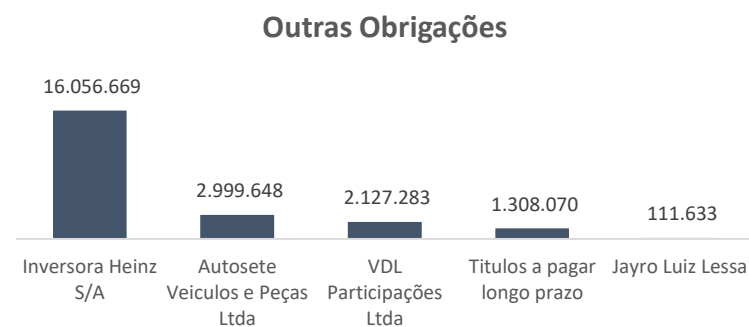

DRE

(R\$)	mar/24	abr/24	mai/24
Receita bruta	132.070	200.605	173.315
Deduções de vendas	-6.600	-18.280	-59.289
Receita líquida	125.469	182.325	114.026
Custos de vendas e serviços	-106.800	-121.571	-91.326
Lucro bruto	18.669	60.754	22.700
Despesas c/ vendas	-4.463	-37.967	-3.897
Despesas administrativas	-214.205	-206.971	-226.886
Despesas tributárias	-3.780	-3.780	-
Outras receitas operacionais	688.989	68.404	-
Resultado operacional	485.210	-119.561	-208.083
Resultado financeiro	-32.867	-6.702	-20.253
Despesas financeiras	-40.406	-14.780	-23.471
Receitas financeiras	7.539	8.078	3.218
Resultado antes IR/CSSL	452.343	-126.262	-228.336
Provisão IR/CSSL	-	-	-
Resultado líquido	452.343	-126.262	-228.336

Fonte: Demonstrativos contábeis da Recuperanda.

As **Despesas Administrativas** registraram variação positiva de 10% (R\$ 19,9 mil) em maio/2024, finalizando em R\$ 226,8 mil, entre despesas com o pessoal e de funcionamento.

Em maio/2024, a empresa apresentou **Resultado Líquido** negativo de R\$ 228,3 mil, em decorrência, sobretudo, do crescimento das despesas administrativas e ausência de outras receitas operacionais.

A **Receita Líquida** da empresa exibiu decréscimo de 37% (R\$ 68,2 mil) em maio/2024, finalizando na monta de R\$ 114 mil. Os **Custos** representam 80% da receita líquida em maio/2024 e contabilizou R\$ 91,3 mil.



6.3.8. VALADARES DIESEL LTDA.

ATIVO

Ativo (R\$)	mar/24	abr/24	mai/24
Ativo Circulante	8.791.773	8.359.533	8.032.492
Disponível	881.063	1.066.957	454.203
Valores a receber	4.671.639	3.805.038	4.186.266
Outros créditos	-	48.444	42.389
Estoques	3.239.071	3.439.094	3.349.634
Ativo Não Circulante	7.922.008	7.909.096	7.896.184
Realizável a longo prazo	6.963.830	6.961.828	6.959.826
Imobilizado	957.753	946.843	935.933
Investimentos	21	21	21
Intangível	404	404	404
Total Ativo	16.713.781	16.268.630	15.928.676

Fonte: Demonstrativos contábeis da Recuperanda.

O **Disponível** da Recuperanda é composto por saldo de caixa, contas bancárias e aplicações financeiras. O decréscimo da rubrica é oriundo da redução de saldo no Banco Sofisa. Conforme mencionado em relatório anterior, a Administração Judicial aguardava os extratos bancários de março/2024 e abril/2024 para ratificação dos saldos. A Recuperanda enviou os extratos e os saldos foram confirmados.

Os **Valores a Receber** são compostos, sobretudo, por duplicatas. Em maio/2024, apresentaram variação positiva de 10% (R\$ 381,2 mil) em comparação a abril/2024, finalizando o em R\$ 4,1 milhões. Restou prejudicada a ratificação dos saldos e a verificação da composição da conta, em razão da Recuperanda disponibilizar os demonstrativos de forma sintética. A Administração Judicial solicitou o *aging list* de clientes e composição dos demais saldos a receber e aguarda retorno.

Os **Estoques** são compostos por peças e acessórios, oficina de serviços em andamento e pneus. Em maio/2024, a rubrica apresentou variação negativa de R\$ 89,4 mil, finalizando em R\$ 3,3 milhões, o que foi ratificado por meio do registro de inventário.

O **Realizável a Longo Prazo** se refere a depósitos, cauções e bloqueios judiciais. Em maio/2024, a rubrica finalizou com saldo de R\$ 6,9 milhões, apresentando variação negativa de R\$ 2 mil em relação a abril/2024. No entanto, não foi possível identificar a origem da variação devido à apresentação sintética das demonstrações. A



Administração Judicial solicitou à Recuperanda a composição detalhada e os documentos pertinentes aos saldos para ratificação dos registros contábeis e aguarda o recebimento dessas informações. Os saldos de março/2024 e abril/2024 também não puderam ser ratificados pelo mesmo motivo.

O **Imobilizado** é composto por bens em operações e depreciação acumulada, sobretudo, por máquinas e equipamentos. A variação apresentada em maio/2024 corresponde a depreciação. A Administração Judicial solicitou o inventário de imobilizado do mês de maio/2024 para fins de ratificação de saldo e, como retorno, o relatório apresentou divergência de R\$ 1,2 mil entre o saldo do relatório e o contabilizado. A Recuperanda foi questionada a respeito da diferença, aguarda-se.

PASSIVO

Passivo (R\$)	mar/24	abr/24	mai/24
Passivo Circulante	5.138.096	4.694.714	4.659.051
Empréstimos e financiamentos	1.281.308	1.261.156	1.240.427
Fornecedores	394.016	435.432	663.280
Contas diversas	1.344.291	847.716	581.596
Salários e encargos	960.084	978.680	973.735
Obrigações tributárias	1.051.124	1.149.528	1.185.656
Outras obrigações	107.273	22.202	14.357
Passivo não Circulante	16.464.256	16.415.895	16.422.144
Empréstimos e financiamentos	2.201.132	2.203.384	2.205.301
Obrigações tributárias	987.574	932.539	932.539
Outras obrigações	13.275.550	13.279.972	13.284.304
Patrimônio Líquido	-4.888.570	-4.841.980	-5.152.519
Capital Social	1.000.000	1.000.000	1.000.000
Adiant. Futuro aumento de cap.	5.800.000	5.800.000	5.800.000
Resultados acumulados	-11.285.229	-11.285.229	-11.285.229
Resultado do exercício	-403.341	-356.751	-667.290
Total Passivo	16.713.781	16.268.630	15.928.676

Fonte: Demonstrativos contábeis da Recuperanda.

Os **Empréstimos e Financiamentos** são compostos por obrigações com Itapeva Multicarteira e saldos com o Banco Safra, encerrando maio/2024 em 3,4 milhões (curto e longo prazo), com variação negativa de R\$ 18,8 mil. A variação ocorrida no período se refere a diminuição dos saldos com o Banco Safra.





A Administração Judicial solicitou à Recuperanda os contratos e planilha de controle dos empréstimos dos meses de março/2024 e abril/2024 para fins de validação dos saldos apresentados na contabilidade, além de verificar de forma detalhada as variações ocorridas no período, no entanto, não foi enviado. A solicitação foi feita novamente nesta competência.

As **Contas Diversas** correspondem a saldos com empresas do Grupo VDL, principalmente com Cardiesel Ltda. Em maio/2024, a rubrica encerrou em R\$ 581,5 mil, com variação negativa de R\$ 266,1 mil, motivado, principalmente, pela diminuição dos saldos a pagar com a empresa Posto Imperial Ltda.

As **Outras Obrigações** se referem a valores de adiantamentos de clientes veículo/peças. Em maio/2024, a rubrica apresentou variação negativa de R\$ 7,8 mil, encerrando o mês em R\$ 14,3 mil.

DRE

(R\$)	mar/24	abr/24	mai/24
Receita bruta	1.319.310	1.364.847	1.313.103
Deduções de vendas	-55.949	-113.792	-98.225
Receita líquida	1.263.361	1.251.055	1.214.878
Custos de vendas e serviços	-1.025.555	-933.386	-1.085.595
Lucro bruto	237.806	317.669	129.283
Despesas c/ vendas	-60.080	-34.292	-34.306
Despesas administrativas	-294.591	-260.443	-423.996
Despesas tributárias	-	-	-
Outras receitas operacionais	343.068	17.740	-
Resultado operacional	226.204	40.674	-329.020
Resultado financeiro	-20.119	5.916	18.481
Despesas financeiras	-28.674	-2.891	-10.680
Receitas financeiras	8.555	8.807	29.161
Resultado antes IR/CSS	206.085	46.590	-310.539
Provisão IR/CSS	-	-	-
Resultado líquido	206.085	46.590	-310.539

Fonte: Demonstrativos contábeis da Recuperanda.

O **Faturamento** da Recuperanda foi de R\$ 1,3 milhões em maio/2024, havendo decréscimo de 4% (R\$ 51,7 mil). Os **Custos** no mês de maio/2024, apresentaram variação de 16% (R\$ 152,2 mil), finalizando o mês em R\$ 1 milhão.





As **Despesas Administrativas** são compostas por dispêndios com pessoal e com funcionamento administrativo. Em maio/2024, apresentaram variação positiva de 63% (R\$ 163,5 mil), sobretudo, pelo aumento dos gastos com avisos prévios e indenizações. A Administração solicitou o controle de quadro de funcionários para verificar as demissões registradas no período.

A Recuperanda registrou **Resultado Financeiro** de R\$ 18,4 mil em maio/2024, variação positiva de R\$ 12,5 mil quando comparado ao mês anterior.

O **Resultado Líquido** da Recuperanda encerrou, em maio/2024, com prejuízo de R\$ 310,5 mil, motivado, principalmente, pelo aumento das despesas administrativas e custos de vendas e serviços.



7. FISCALIZAÇÃO DAS ATIVIDADES DAS RECUPERANDAS





VISTORIAS NOS ESTABELCIMENTOS

No dia 27 de junho de 2024, a equipe da Administradora Judicial realizou vistorias virtuais nos estabelecimentos das empresas do Grupo VDL que estão em Recuperação Judicial, referente às atividades de Concessionárias.

Especificamente com relação à **Cardiesel Ltda.**, o representante da Administradora Judicial, Dr. Victor Hugo Lobato, realizou, em 02 de julho de 2024, a vistoria *in loco* na sede da Recuperanda, localizada na Avenida Amazonas, nº 8787 – Bairro Maria Gertrudes, em Belo Horizonte/MG, CEP: 30.510-000, onde estão centralizadas as atividades de administração, financeiras e comerciais deste braço do Grupo VDL.

Durante a vistoria, verificou que houve drástica redução nas atividades da concessionária, havendo empregados em *home office* e outros sem tarefas a realizar.

Na mesma data, então, a Administradora Judicial foi informada, via e-mail, pelo representante da consultoria financeira das Recuperandas – Paar Consultoria – que foi realizada a rescisão definitiva dos contratos de concessão mercantil pela Mercedes-Benz com o Grupo VDL, de modo que será necessária a reorganização das atividades das empresas em recuperação judicial que sofrem as consequências financeiras decorrentes do distrato, afetando Cardiesel, Autosete, Vadiesel, Valadares Diesel, Calisto Diesel, Montes Claros Diesel, Rede Mineira de Pneus e Posto do Jairo, que deixarão de exercer atividades relacionadas com a concessão mercantil, com a alteração de seu objeto social para que passem a exercer atividades de exploração dos seus ativos imobiliários. A atividade de recapagem de pneus será mantida nas unidades Valadares Diesel, Montes Claros Diesel e Rede Mineira de Pneus.



As Recuperandas esclareceram que, após examinadas as alternativas disponíveis no quadro atual, a adequação de operações se mostrou a melhor forma de manter o exercício empresarial e de viabilizar a reestruturação econômico-financeira do Grupo VDL. Informaram, além disso, que as mudanças passarão pela readequação dos estabelecimentos que comercializavam veículos e peças, bem como pela redução do grupo de colaboradores, já tendo sido iniciadas demissões.

Também em 02 de julho de 2024, o representante da Administradora Judicial, Dr. Victor Hugo Lobato, realizou a vistoria *in loco* no estabelecimento da Recuperanda **Siderúrgica Itabirito Ltda.**, localizada à Avenida Queiroz Junior, nº 3575 – Bairro Esperança, CEP: 35.450-390, que concentra as operações de siderurgia e onde são exercidas as atividades de fundição, sinterização, alto forno e administrativas. Ao contrário das atividades automobilísticas, novamente verificou que o braço de siderurgia está em pleno exercício da capacidade empresarial. Ademais, o Dr. Victor Hugo foi informado que, como o ferro-gusa é um produto destinado, quase integralmente, à exportação, a alta do dólar neste momento beneficia as atividades da siderurgia.

A seguir, seguem os registros fotográficos das vistorias que demonstram essa situação:





RECUPERAÇÃO JUDICIAL
PROCESSO Nº 1122955-75.2021.8.26.0100

SIDERÚRGICA ITABIRITO



83

R. LINCOLN ALBUQUERQUE, 259 | 13º ANDAR - CJ. 131 - PERDIZES | SÃO PAULO | 05004-010

T +55 11 3864-4332 | WWW.AJRUIZ.COM.BR | CONTATO@AJRUIZ.COM.BR













CARDIESEL



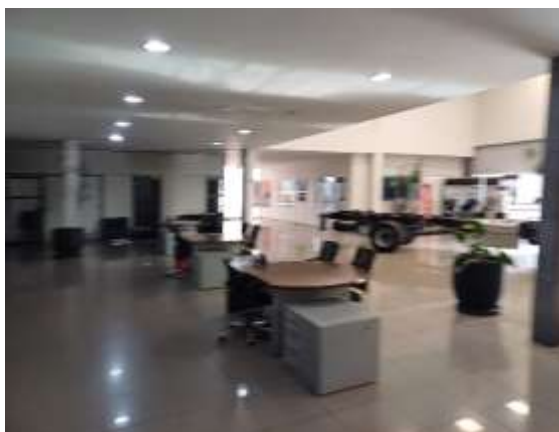

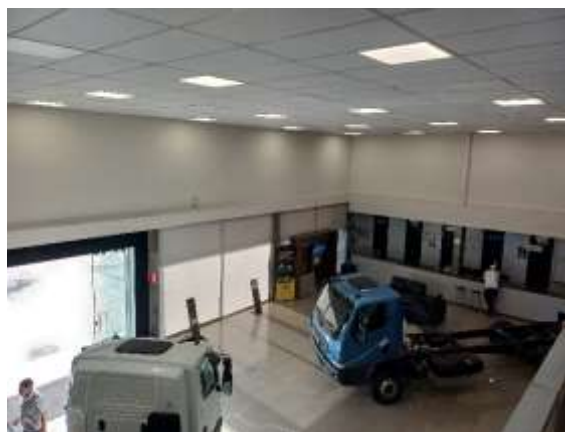

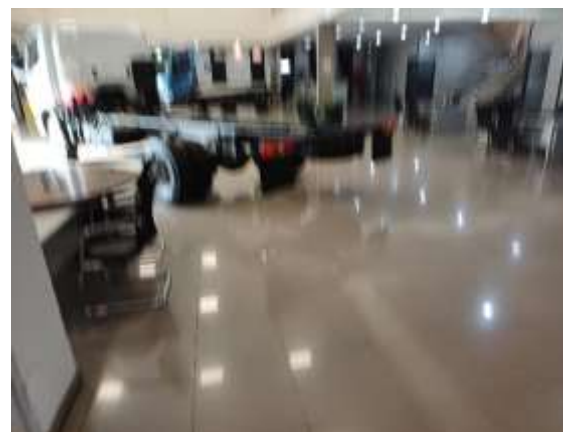





VADIESEL







MONTES CLAROS

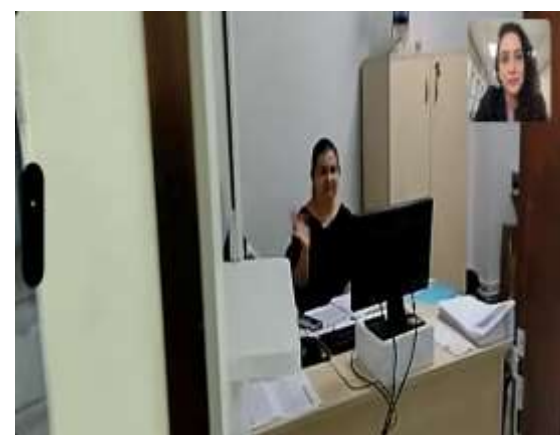
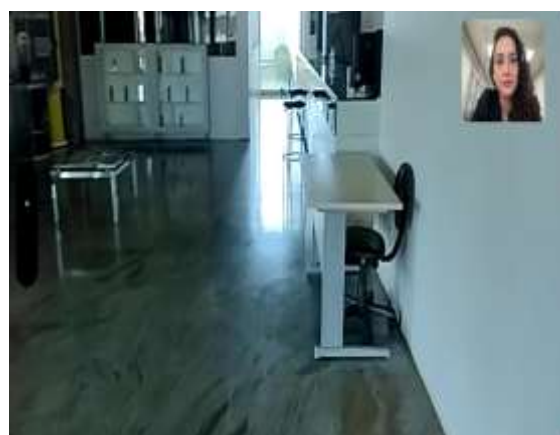
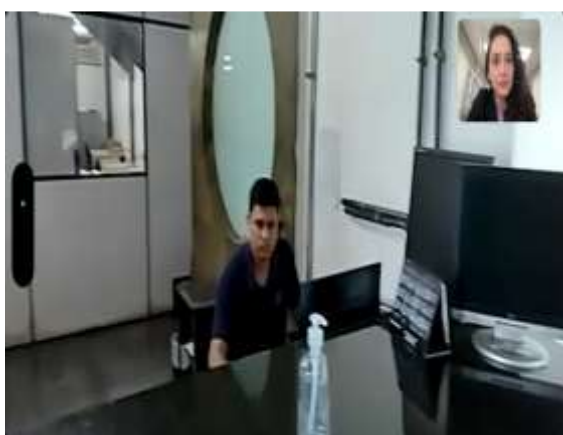
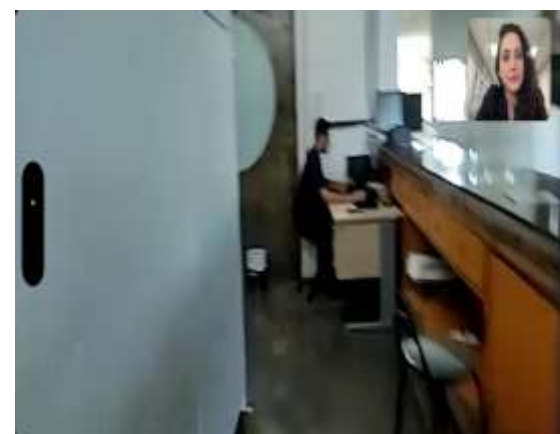

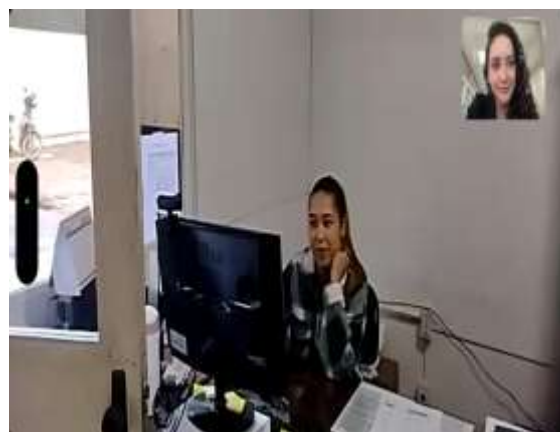
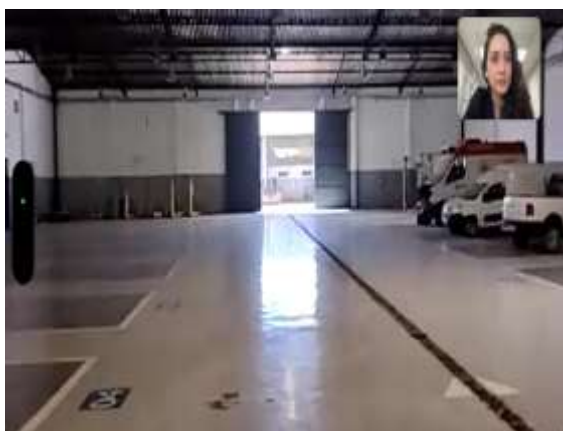



POSTO DO JAIRO







REDE MINEIRA DE PNEUS



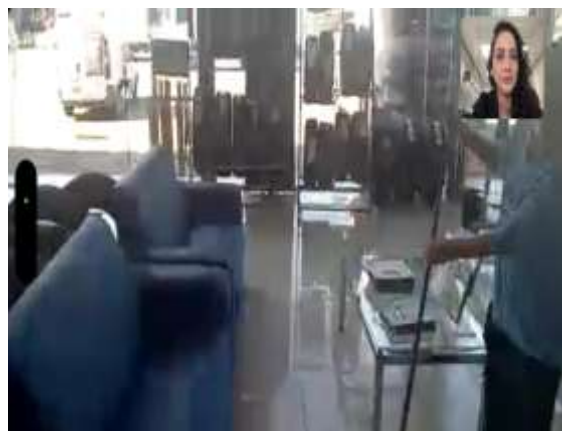

VALADARES DIESEL

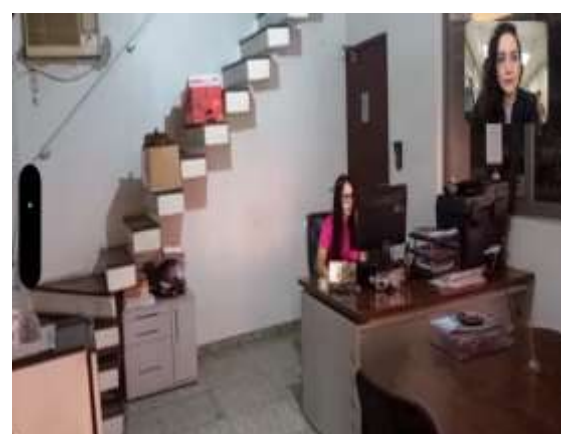
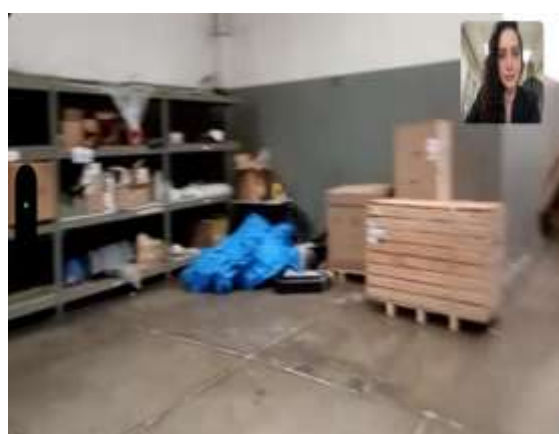
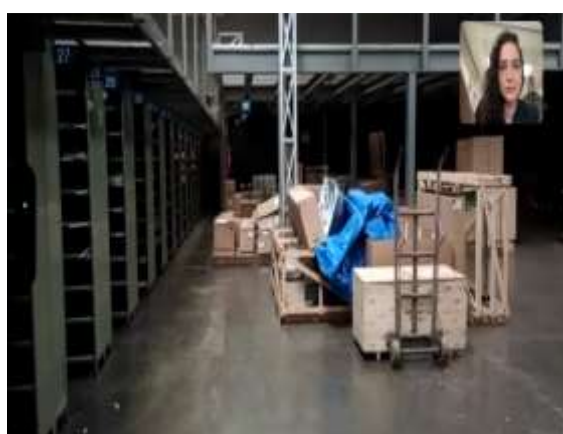

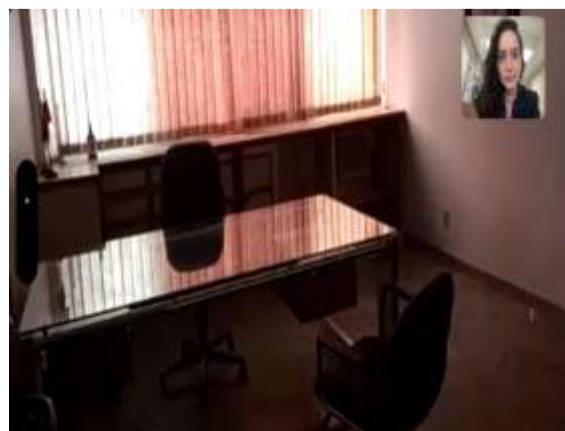





AUTOSETE

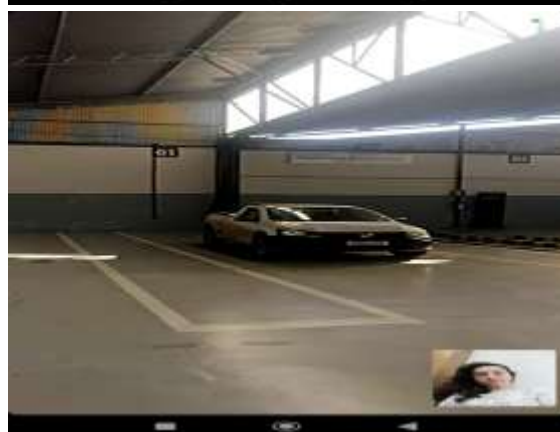

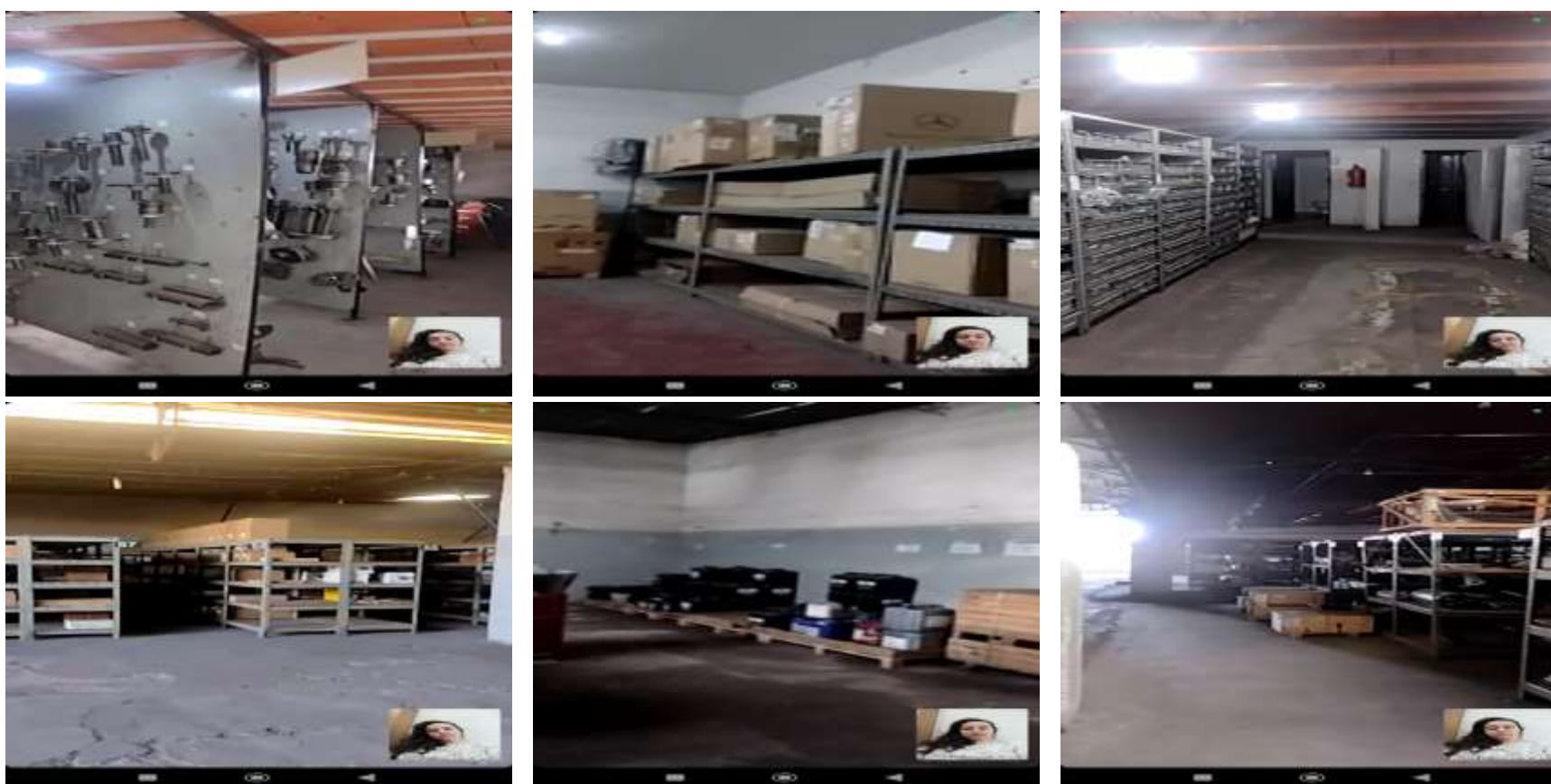

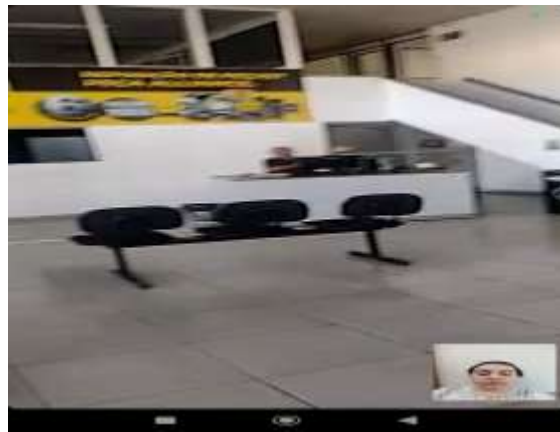

CALISTO DIESEL

