

**RELATÓRIO INICIAL**  
**OUTLET DA BELEZA COSMÉTICOS LTDA.**  
**ANDERSON LUIZ DA SILVA ME**  
**RFR COSMÉTICOS ONLINE LTDA.**  
**ALS COSMÉTICOS ONLINE LTDA.**  
**RKOS COSMÉTICOS ONLINE LTDA.**



Processo nº 1002021-25.2023.8.26.0260

1ª Vara Regional de Competência Empresarial e de Conflitos Relacionados à Arbitragem da 1ª RAJ

## ÍNDICE

<b>1. BREVE HISTÓRICO DAS RECUPERANDAS .....</b>	<b>7</b>
1.1.ORIGEM E ATUAÇÃO .....	9
1.2.COMPOSIÇÃO SOCIETÁRIA .....	9
1.2.1. OUTLET DA BELEZA COSMÉTICOS LTDA.....	9
1.2.2. ANDERSON LUIZ DA SILVA ME .....	10
1.2.3. A.L.S. COSMÉTICOS ONLINE LTDA.....	10
1.2.4. RFR COSMÉTICOS ONLINE LTDA.....	10
1.2.5. RKOS COSMETICOS ECOMMERCE LTDA.....	11
1.2.6. SÍNTESE DA COMPOSIÇÃO E CONTROLE SOCIETÁRIO .....	11
1.3.ESTABELECIMENTO COMERCIAL DAS RECUPERANDAS .....	13
<b>2. EVOLUÇÃO DA CRISE .....</b>	<b>14</b>
<b>3. COMPOSIÇÃO DO PASSIVO .....</b>	<b>16</b>
3.1.CRÉDITOS SUJEITOS À RECUPERAÇÃO JUDICIAL ARROLADOS PELAS RECUPERANDAS.....	16
3.2.CRÉDITOS NÃO SUJEITOS À RECUPERAÇÃO JUDICIAL .....	18
3.2.1. ART. 49, §§ 3º E 4º DA LRE .....	18
3.2.2. DO PASSIVO TRIBUTÁRIO .....	18
<b>4. ANÁLISE DO QUADRO DE EMPREGADOS DAS RECUPERANDAS .....</b>	<b>22</b>

<b>5. ANÁLISE CONTÁBIL FINANCEIRA .....</b>	<b>23</b>
5.1. QUALIDADE DA INFORMAÇÃO: METODOLOGIA DAS ANÁLISES E ELABORAÇÃO DO RELATÓRIO DA ADMINISTRADORA JUDICIAL .....	23
5.2. OUTLET DA BELEZA COSMÉTICOS LTDA.....	25
5.2.1. ATIVO .....	26
5.2.1.1. DISPONÍVEL .....	26
5.2.1.2. CLIENTES .....	27
5.2.1.3. OUTROS CRÉDITOS .....	28
5.2.1.4. ESTOQUES.....	29
5.2.1.5. IMOBILIZADO .....	29
5.2.2. PASSIVO .....	31
5.2.2.1. EMPRÉSTIMOS .....	31
5.2.2.2. FORNECEDORES .....	31
5.2.2.3. OBRIGAÇÕES TRIBUTÁRIAS .....	32
5.2.2.4. OBRIGAÇÕES TRABALHISTAS E PREVIDENCIÁRIAS .....	32
5.2.2.5. PATRIMÔNIO LÍQUIDO .....	32
5.2.3. DEMONSTRAÇÕES DOS RESULTADOS .....	34
5.3. ANDERSON LUIZ DA SILVA ME .....	36
5.3.1. ATIVO .....	38

5.3.1.1. DISPONÍVEL .....	38
5.3.1.2. CLIENTES .....	39
5.3.1.3. OUTROS CRÉDITOS .....	40
5.3.1.4. ESTOQUES .....	40
5.3.1.5. INVESTIMENTOS .....	41
5.3.2. PASSIVO .....	41
5.3.2.1.FORNECEDORES .....	41
5.3.2.2. OBRIGAÇÕES TRIBUTÁRIAS .....	42
5.3.2.3. OBRIGAÇÕES TRABALHISTAS E PREVIDENCIÁRIAS .....	42
5.3.3. DEMONSTRAÇÕES DOS RESULTADOS .....	43
5.4.RFR COSMÉTICOS ONLINE LTDA.....	46
5.4.1. ATIVO .....	47
5.4.2. PASSIVO .....	47
5.4.3. PATRIMÔNIO LÍQUIDO .....	47
5.4.4. DEMONSTRAÇÕES DOS RESULTADOS .....	48
5.5.ALS COSMÉTICOS ONLINE LTDA.....	49
5.5.1. ATIVO .....	50
5.5.1.1. DISPONÍVEL .....	50

5.5.1.2. CLIENTES .....	50
5.5.1.3. OUTROS CRÉDITOS .....	51
5.5.2. PASSIVO .....	51
5.5.2.1.FORNECEDORES.....	51
5.5.2.2. OBRIGAÇÕES TRIBUTÁRIAS .....	52
5.5.2.3. OBRIGAÇÕES TRABALHISTAS E PREVIDENCIÁRIAS .....	52
5.5.2.4. OUTRAS OBRIGAÇÕES .....	52
5.5.3. DEMONSTRAÇÕES DOS RESULTADOS .....	53
5.6.RKOS COSMÉTICOS ONLINE LTDA. ....	56
5.6.1. ATIVO .....	57
5.6.1.1. DISPONÍVEL .....	57
5.6.1.2. CLIENTES .....	58
5.6.1.3. OUTROS CRÉDITOS .....	59
5.6.2. PASSIVO .....	59
5.6.2.1.FORNECEDORES E EMPRÉSTIMOS .....	59
5.6.2.2. OBRIGAÇÕES TRIBUTÁRIAS .....	60
5.6.2.3. OBRIGAÇÕES TRABALHISTAS E PREVIDENCIÁRIAS .....	60
5.6.3. DEMONSTRAÇÕES DOS RESULTADOS .....	61

<b>6. DA REUNIÃO REALIZADA COM AS RECUPERANDAS .....</b>	<b>63</b>
<b>7. DA VISTORIA IN LOCO NO ESTABELECIMENTO DAS RECUPERANDAS .....</b>	<b>64</b>
<b>8. CALENDÁRIO PROCESSUAL .....</b>	<b>69</b>

## 1. BREVE HISTÓRICO DAS RECUPERANDAS

### 1.1. ORIGEM E ATUAÇÃO

Conforme relatado na inicial (fls. 1/17), Laudo de Constatação Preliminar e demais manifestações desta Administradora Judicial (fls. 276/319, 467/485 e 862/877) e na reunião virtual realizada em 24 de novembro de 2023 com o representante legal das Recuperandas, Sr. Anderson Luiz da Silva (“Sr. Anderson”), as empresas **OUTLET DA BELEZA COSMÉTICOS LTDA. (“Outlet”)**, **ANDERSON LUIZ DA SILVA ME (“Anderson Luiz”)** **RFR COSMÉTICOS ONLINE LTDA. (“RFR”)**, **ALS COSMÉTICOS ONLINE LTDA. (“ALS”)** e **RKOS COSMÉTICOS ONLINE LTDA. (“RKOS”** ou em conjuntamente “**Recuperandas**”) formam o “Grupo Outlet da Beleza” e iniciaram suas atividades em 2017 com atuação na comercialização eletrônica de produtos de beleza voltados para o público feminino por meio das plataformas digitais do Mercado Livre, Amazon, Magalu, B2W, Shopee além do próprio site de *e-commerce* (<https://www.outletdabelezacosmeticos.com.br/>).

O Sr. Anderson esclareceu que a existência das 05 (cinco) empresas decorre da necessidade abertura de canais de venda individualizados para cada plataforma eletrônica (por exemplo, um CNPJ opera com o Magazine Luiza, outro para o Mercado Livre, outro para a Amazon etc.).

Aduzem as Recuperandas que têm como objetivo facilitar o acesso aos melhores produtos de beleza, promovendo eficiência na entrega dos produtos, cujos fornecedores são escolhidos dentre aqueles que estejam alinhados com seus valores, padrão ético, estando sempre atentas às tendências e inovações do setor. Em que pese a crise financeira e os impactos decorrentes das medidas sanitárias de enfrentamento da pandemia, alegam possuir destaque no mercado ao oferecerem gama variada de produtos de beleza das principais marcas.

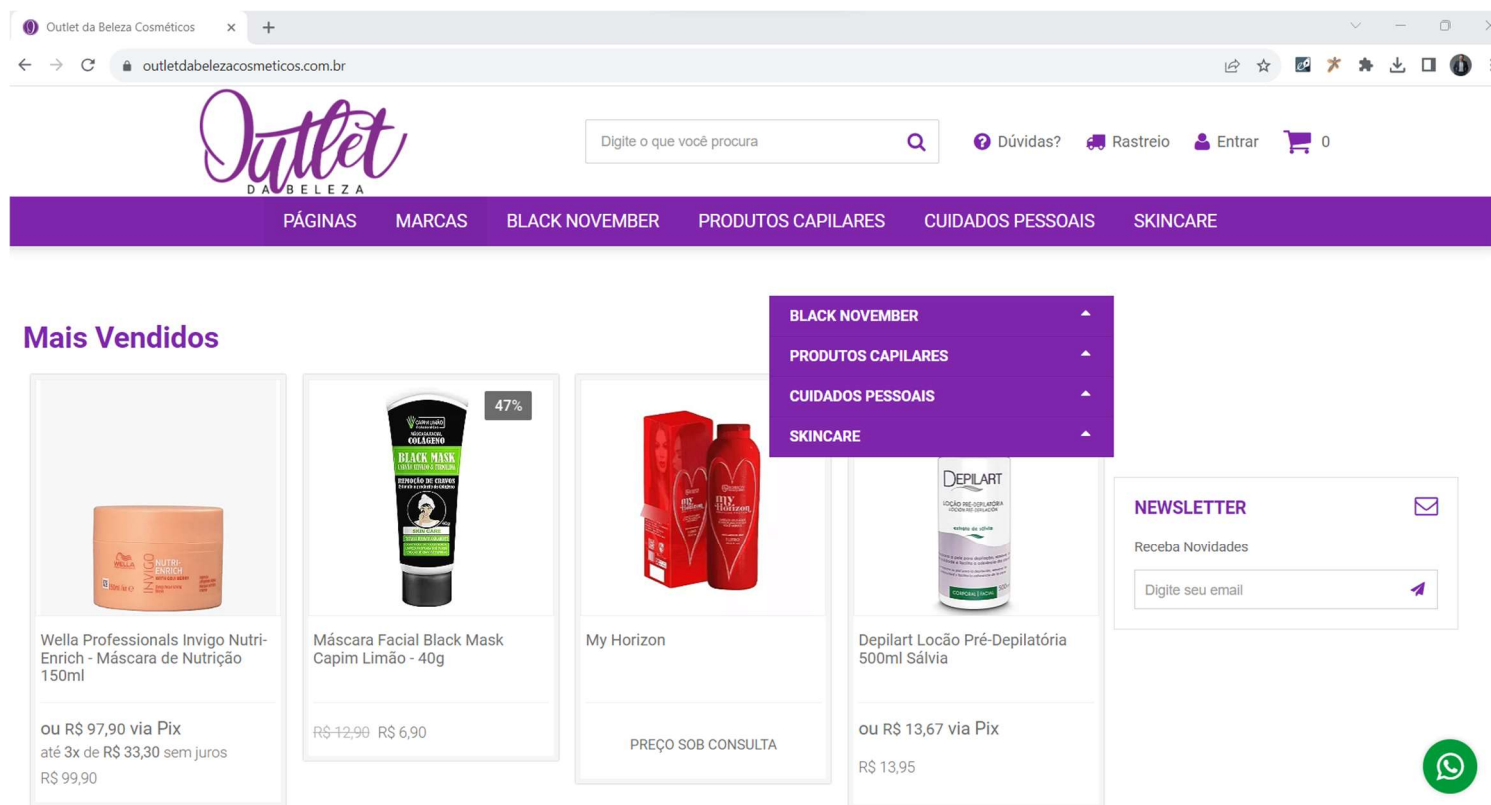

As atividades têm se concentrado, momentaneamente, na principal empresa do Grupo, a Outlet, conforme esclarecido por seu representante legal, pois as demais se encontram com bloqueio para vendas nos respectivos canais de atuação (*e-commerce*). A partir do deferimento do processamento do pedido de Recuperação Judicial pretendem retomar as operações cotidianas das demais Recuperandas, inclusive das filiais, o que representará incremento no faturamento.



O Sr. Anderson destacou o período de novembro a dezembro, historicamente, é de grande relevância para as operações das Recuperandas com elevado volume de vendas.

As Recuperandas, atualmente, detém forte atuação no setor do atacado, mediante a utilização de representantes, no sul do Estado de Minas Gerais, litoral norte e Vale do Paraíba (SP), contando com o comércio exclusivo de 02 (duas) marcas de menor relevância, mas que geram bom resultado nas vendas. Os canais de e-commerce estão voltados para a venda direta ao consumidor. Destacou que estão em negociação com 02 (duas) outras marcas para incremento do portfólio em 2024. A “Wella” é o seu principal fornecedor.

As Recuperandas informaram, por ocasião da reunião realizada, que possuem política de LGDP, cujo envio foi solicitado e será abordado nos próximos relatórios.

## 1.2. COMPOSIÇÃO SOCIETÁRIA

### 1.2.1. OUTLET DA BELEZA COSMÉTICOS LTDA.

A Recuperanda Outlet foi constituída em 13 de dezembro de 2022, a partir da transformação de empresário individual “*Roseneide de Fatima Ribeiro*” (NIRE 35132508485) para sociedade empresária limitada (fls. 134/135). “*Roseneide de Fatima Ribeiro*” (NIRE 35132508485), tendo sido originalmente registrada em 17 de abril de 2018 perante a Junta Comercial do Estado do Paraná sob o NIRE 41108401590 e transferida para São Paulo em 30 de junho de 2020, tendo como objeto social o “*comércio varejista de cosméticos, produtos de perfumaria e de higiene pessoa; comércio varejista de calçados; comércio varejista de vestuários e acessórios; comércio varejista de brinquedos;*”

*comércio varejista de aparelhos telefônicos; e comércio varejista de aparelhos eletrodomésticos e aparelhos eletrônicos de audio e video (Doc. 01).* Conforme 1ª alteração de contrato social acostada às fls. 24/57, atualmente ostenta o tipo societário “limitada unipessoal”, com capital social de R\$ 400.000,00 (quatrocentos mil reais) e porte empresarial de microempresa, tendo como único sócio e administrador o Sr. Anderson, após a saída da sócia Roseneide de Fatima Ribeiro que, conforme esclarecido na reunião realizada em 24 de novembro de 2023. A Recuperanda é microempresa (ME).

### **1.2.2. ANDERSON LUIZ DA SILVA ME**

Recuperanda possui registro como empresário individual desde 10 de março de 2019, com porte de microempresa e está sediada na Estrada Municipal do Aterrado, 55, Aterrado, Lorena/SP, CEP 12610-518 (fls. 58/71).

### **1.2.3. A.L.S. COSMÉTICOS ONLINE LTDA.**

Recuperanda foi constituída em 06 de outubro de 2020, possui capital social de R\$ 300.000,00 (trezentos mil reais), tendo como único sócio e administrador o Sr. Anderson (fls. 72/95 e fls. 138/139). É uma sociedade limitada unipessoal com porte de microempresa, desde 06 de outubro de 2022 quando a Sra. Maria Fernanda Alves da Silva retirou-se da sociedade e cedeu suas cotas ao Sr. Anderson.

### **1.2.4. RFR COSMÉTICOS ONLINE LTDA.**

Conforme documentos acostados às fls. 96/118 e fls. 140/141, a Recuperanda foi constituída em 11 de novembro de 2020 como sociedade empresária unipessoal, tendo como sócia a Sra. Roseneide de Fatima Ribeiro. Em 06 de outubro de 2022, a Sra. Roseneide de Fatima Ribeiro transferiu suas cotas para o Sr. Anderson Luiz da Silva tendo capital social de R\$ 300.000,00 (trezentos mil reais) e porte empresarial de microempresa.

### **1.2.5. RKOS COSMETICOS ECOMMERCE LTDA.**

A Requerente RKOS é uma sociedade limitada unipessoal com capital social R\$ 300.000,00 (trezentos mil reais) e porte empresarial de microempresa, tendo como único sócio e administrador o Sr. Anderson, tendo sido constituída em 18 de setembro de 2020 (fls. 119/132 e fls. 142/143) pela Sra. Rosiane Kellen de Oliveira Silva que cedeu suas cotas ao atual sócio em 27 de julho de 2023.

### **1.2.6. SÍNTESE DA COMPOSIÇÃO E CONTROLE SOCIETÁRIO**

As Recuperandas estão sob o controle do Sr. Anderson, o qual figura como único sócio e administrador, situação essa representada pelo organograma abaixo:

(ESPAÇO INTENCIONALMENTE EM BRANCO)

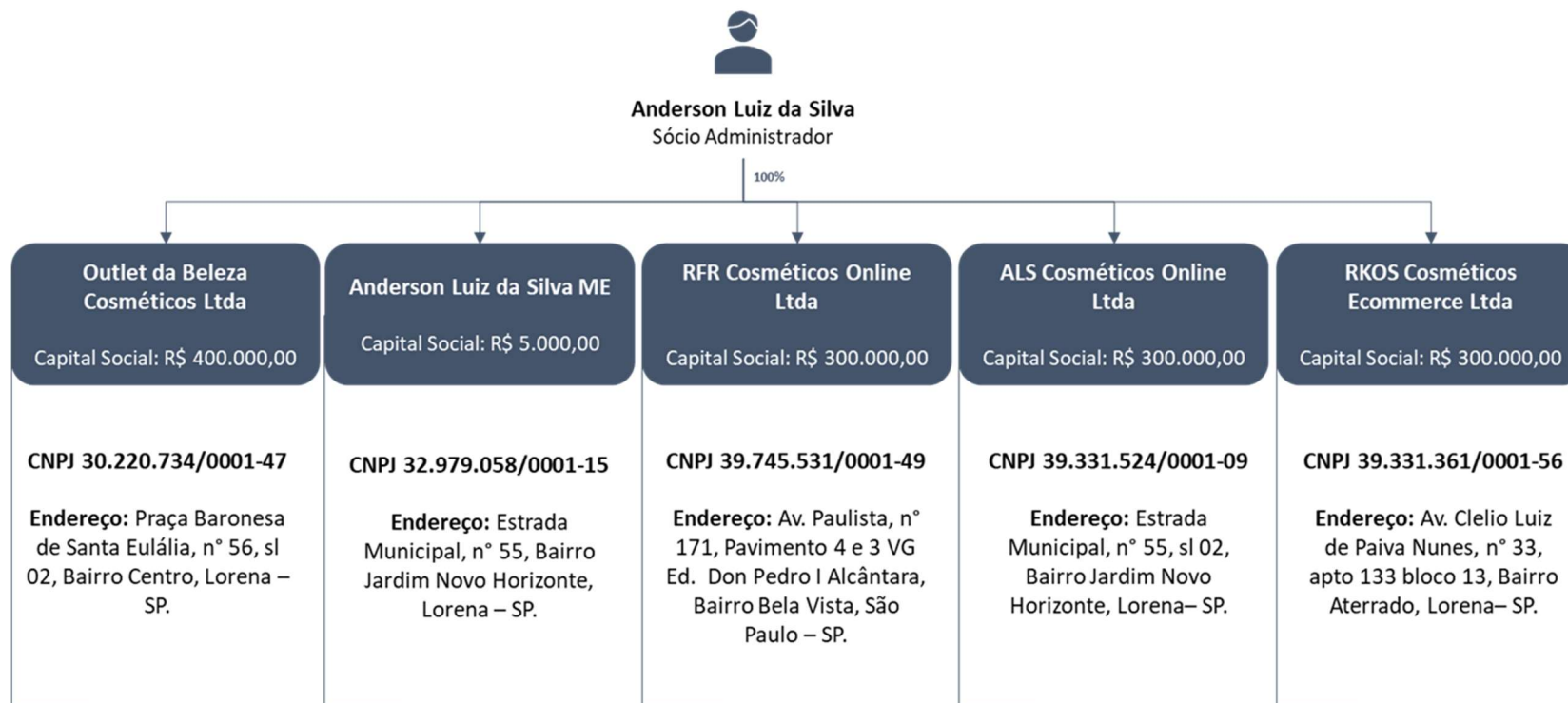

### 1.3. ESTABELECIMENTO COMERCIAL DAS RECUPERANDAS

De acordo com os documentos acostados aos autos, as Recuperandas possuem sede declarada nos seguintes endereços:

- (i) **Outlet:** Praça Baronesa de Santa Euália, 56, Centro, Lorena/SP, CEP 12600-180 (fls. 24/57; fls. 134/135 e fl. 187);
- (ii) **Anderson Luiz:** Estrada Municipal, 55, Jardim Novo Horizonte, CEP 12605-715, Lorena/SP (fls. 58/71; fls. 136/137 e fl. 188)
- (iii) **ALS:** Estrada Municipal, 55, Sala 2, Jardim Novo Horizonte, CEP 12605-715, Lorena/SP (fls. 72-95; fls. 138/138 e fl. 190);
- (iv) **RFR:** Avenida Paulista, 171, Pavmto4 E 3V, Bela Vista, São Paulo/SP, CEP 01311-904 (fls. 96/118; fls. 140/141 e fl. 190);
- (v) **RKOS:** Avenida Clelio Luiz de Paiva Nunes, n 33, apto. 133, Bloc 13, Aterrado, Lorena/SP, CEP 12610-491 (fls. 119/132; fls. 142/143 e fl. 191).

Contudo, conforme diligências realizadas pelos prepostos da Administradora Judicial, atualmente, as Recuperandas possuem um único estabelecimento localizado na Rua Nazira Elias Muhamad, nº 55 (atual denominação da Estrada Municipal do Aterrado), Aterrado, Lorena/SP, CEP 12610-518.

Em que pese os documentos societários das Recuperandas Outlet (fls. 24/57 e fls. 134/135), Anderson (fls. 58/71) e RKOS (fls. 119/132 e fls. 142/143) indicarem a existência de filiais, o Sr. Anderson, informou que todas encontram-se inativas e pendente a formalização de baixa perante a Junta Comercial do Estado de São Paulo (JUCESP). O representante legal reforçou que as filiais foram abertas em locais estratégicos onde ocorria a distribuição e o armazenamento das mercadorias.

## 2. EVOLUÇÃO DA CRISE

As Recuperandas afirmam que a crise não é uma situação nova e se arrasta “por alguns anos”, provocando a queda do poder aquisitivo dos consumidores que passaram a adquirir produtos com valores mais acessíveis, quadro esse que gera impacto negativo no faturamento. Sustentam que, apesar de o “índice batom” possuir números positivos, tal resultado decorre da aquisição de produtos mais baratos e de baixa qualidade, isso aliado, ainda, ao fato de que os números divulgados pela Associação Brasileira da Indústria de Higiene Pessoal, Perfumaria e Cosméticos (“ABIHPEC”) não contemplam os impactos dos prejuízos experimentados pelo setor no passado.

Na reunião virtual realizada em 24 de novembro de 2023, o único sócio e representante legal, Sr. Anderson, relatou que, no início das atividades, as Recuperandas atuavam de forma exclusiva com uma marca, por meio de representante comerciais, com foco no mercado consumidor de atacado. . A partir dessa experiência e compreensão da demanda do mercado, abriram o leque de opções para outras marcas. Diante das restrições impostas pela pandemia de COVID-19, a partir de 2020 passaram a explorar o comércio eletrônico, o que foi salutar às operações das Recuperandas com bons resultados, além de conseguirem maior visibilidade no mercado.

As Recuperandas tinham exclusividade na comercialização dos produtos da marca “*Truss Professional*”, responsável por até 70% (setenta por cento) do faturamento. Todavia, no final de 2022, a marca foi adquirida pelo Grupo Boticário<sup>1</sup>, que a partir de janeiro/2023 deixou de utilizar os canais de *e-commerce* valendo-se apenas dos distribuidores já cadastrados em sua base de dados. De acordo com o Sr. Anderson, a retirada da “*Truss Professional*” do portfólio representou a perda mensal de R\$ 1.000.000,00 (um milhão de reais) no faturamento das Recuperandas.

O Sr. Anderson também ponderou que, não obstante não ter constado na petição inicial, constatou o desvio criminoso de mercadorias das Recuperandas, ocorrido entre os anos de 2021 e 2022, no valor equivalente a, aproximadamente, R\$ 500.000,00 (quinhentos mil reais). O prejuízo causado, segundo relato do representante legal das Recuperandas, contou com a participação de ex-colaboradores e está em andamento Inquérito Policial (autos nº 1501032-98.2022.8.26.0323) para apuração dos fatos e responsáveis (**Doc. 02**).

A perda da exclusividade da marca “*Truss Professional*”, o desvio de mercadorias e demais dificuldades elencadas na petição inicial convergiram para a queda do faturamento, perda de crédito no mercado e cenário de crise.

Conforme já relatado anteriormente, foi esclarecido que a existência de diversas empresas decorre da necessidade abertura de canais de venda individualizados para cada plataforma eletrônica (por exemplo, um CNPJ opera com o Magazine Luiza, outro para o Mercado Livre, outro para a Amazon etc.) ), sendo que no passado chegaram a explorar 30 (trinta) canais de vendas. O passivo concursal está concentrado na Recuperanda Outlet.

---

<sup>1</sup> <https://revistapegn.globo.com/negocios/noticia/2022/11/grupo-boticario-aposta-em-cabelos-e-anuncia-aquisicao-da-truss-professional.ghtml>

O Sr. Anderson esclareceu que não existem empresas coligadas e que todas as empresas integrantes do “Grupo Outlet da Beleza” integram o polo ativo do processo de Recuperação Judicial em referência.

### 3. COMPOSIÇÃO DO PASSIVO

#### 3.1. CRÉDITOS SUJEITOS À RECUPERAÇÃO JUDICIAL ARROLADOS PELAS RECUPERANDAS

O passivo concursal total das Recuperandas é de R\$ 4,4 milhões, sendo que 99,8% da dívida pertence à Classe Quirografária, que possui 24 (vinte e quatro) credores.

Os quadros abaixo indicam o passivo concursal atribuído a cada Recuperanda, destacando-se que a Recuperanda RFR não possui passivo concursal, em que pese o balanço de agosto/2023 (fl. 401) apontar passivo de R\$ 299.992,90 (duzentos e noventa e nove mil, novecentos e noventa e dois reais e noventa centavos), o que será objeto de questionamento às Recuperandas e abordado nos próximos relatórios.

	Outlet da Beleza Cosméticos Ltda		Anderson Luiz da Silva ME		RFR Cosméticos Online Ltda		ALS Cosméticos Online Ltda		RKOS Cosméticos Online Ltda	
Classe	Crédito (R\$)	Nº Credores	Crédito (R\$)	Nº Credores	Crédito (R\$)	Nº Credores	Crédito (R\$)	Nº Credores	Crédito (R\$)	Nº Credores
Trabalhista	-	-	-	-	-	-	-	-	7.926	1
Quirografários	3.429.025	15	539.240	4	-	-	121.346	2	310.992	3
<b>Total</b>	<b>3.429.025</b>	<b>15</b>	<b>539.240</b>	<b>4</b>	<b>-</b>	<b>-</b>	<b>121.346</b>	<b>2</b>	<b>318.918</b>	<b>4</b>



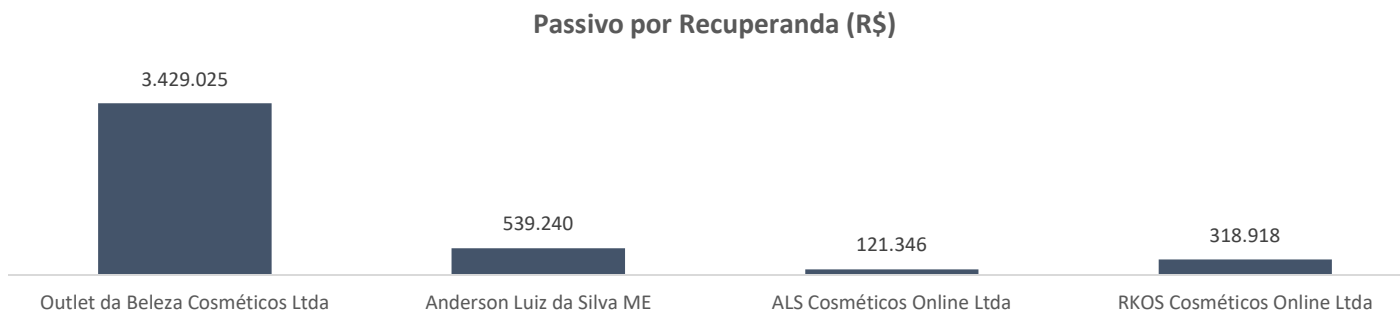

Da dívida total arrolada na Recuperação Judicial (fls. 179/180), 94% concentram-se nos 10 (dez) credores destacados no quadro a seguir:

**Principais Credores**

Classe	Credor	Crédito (R\$)	Recuperanda
Quirografários	DEX DISTRIBUIDORA DE COSMETICOS	850.000	OUTLET
Quirografários	VEGAN DO BRASIL INDUSTRIA DE COSMETICOS - TRUSS	800.000	OUTLET
Quirografários	UNIKA - COMERCIO DE PRODUTOS COSMETICOS LTDA	721.000	OUTLET
Quirografários	SÉRGIO VIDEIRA MACEDO	450.000	OUTLET
Quirografários	ESCUTE COMETICOS LTDA	427.000	ANDERSON
Quirografários	MERCADOLIVRE.COM ATIVIDADES DE INTERNET LTDA	173.167	RKOS
Quirografários	MERCADOLIVRE.COM ATIVIDADES DE INTERNET LTDA	180.555	OUTLET
Quirografários	AMERICANAS S/A	102.388	ALS
Quirografários	AMERICANAS S/A	102.388	ANDERSON
Quirografários	ITAU UNIBANCO S/A	128.308	OUTLET
Quirografários	BANCO SANTANDER (BRASIL) S/A	128.224	RKOS
Quirografários	BANCO ORIGINAL S/A	70.512	OUTLET
<b>Total</b>		<b>4.133.542</b>	

Na reunião realizada em 24 de novembro de 2023, o Sr. Anderson esclareceu que os créditos de DEX DISTRIBUIDORA DE COSMÉTICOS, VEGAN DO BRASIL INDUSTRIA DE COSMETICOS – TRUSS e UNIKA - COMÉRCIO DE PRODUTOS COSMÉTICOS LTDA., devidos pela Recuperanda Outlet se referem à aquisição de mercadorias. Já o crédito de Sérgio Videira Macedo se refere a operação de mútuo. A Administradora Judicial solicitou informações complementares a respeito da composição do crédito para fins de cumprimento ao disposto no art. 7º da LRE.

### **3.2. CRÉDITOS NÃO SUJEITOS À RECUPERAÇÃO JUDICIAL**

#### **3.2.1. ART. 49, §§ 3º E 4º DA LRE**

De acordo com as Recuperandas, até o momento do ajuizamento do pedido de Recuperação Judicial, não existem créditos extraconcursais na forma do art. 49, §§ 3º e 4º da LRE.

#### **3.2.2. DO PASSIVO TRIBUTÁRIO**

O passivo tributário das Recuperandas alcança o montante de R\$ 3,7 milhões, conforme detalhes que seguem abaixo:

(ESPAÇO INTENCIONALMENTE EM BRANCO)

Tributos	Outlet da Beleza Cosméticos	Anderson Luiz da Silva - ME	A.L.S. Cosméticos Online	RFR Cosméticos Online	R.K.O.S. Cosméticos Ecommerce	Total
<b>Tributos em aberto</b>	<b>311.639</b>	<b>462.522</b>	<b>141.511</b>	<b>3.565</b>	<b>180.920</b>	<b>1.100.158</b>
IRRF	-	-	12	-	14	26
PIS	273	102	-	-	-	375
COFINS	1.260	470	-	-	-	1.730
IRPJ	90.905	3.037	-	-	-	93.942
CSLL	46.532	2.190	-	-	-	48.722
DCTF	500	1.443	-	-	-	1.943
PIS/COFINS	8.501	1.441	-	-	-	9.941
INSS	6.820	3.783	35.947	1.783	4.379	52.712
FPG	2.046	-	-	-	-	2.046
SIMPLES NAC.	-	219.128	34.803	-	86.074	340.005
INSS (SIEF)	-	409	-	-	-	409
<b>Dívida Ativa</b>	<b>1.819.169</b>	<b>369.993</b>	<b>211.454</b>	<b>-</b>	<b>228.197</b>	<b>2.628.812</b>
Tributário - Demais Débitos	728.509	166.542	-	-	-	895.050
Tributário - Previdenciário	34.495	1.701	77.624	-	22.072	135.891
Tributário - Simples Nacional	1.056.165	201.750	133.830	-	206.125	1.597.870
<b>Total</b>	<b>2.130.808</b>	<b>832.515</b>	<b>352.965</b>	<b>3.565</b>	<b>409.117</b>	<b>3.728.970</b>

Fonte: Relatórios Fiscais juntados aos autos pelas Recuperandas e PGFN.

A dívida tributária das Recuperandas concentra-se no âmbito federal, sendo que 70% das obrigações estão inscritas em dívida ativa.

(ESPAÇO INTENCIONALMENTE EM BRANCO)

Situação Passivo Tributário (R\$)

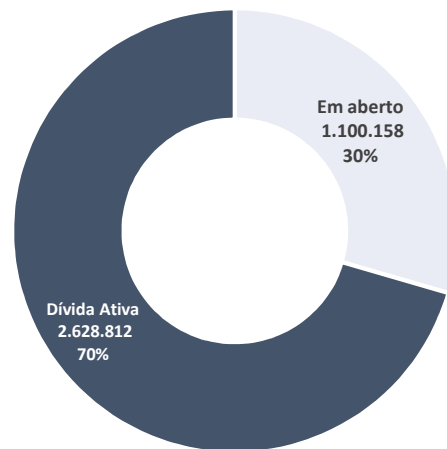

Do total devido ao fisco (R\$ 3,7 milhões), cerca de 57% têm origem na Outlet, única empresa em operação no momento.

(ESPAÇO INTENCIONALMENTE EM BRANCO)

**Passivo Tributário por Empresa (R\$)**

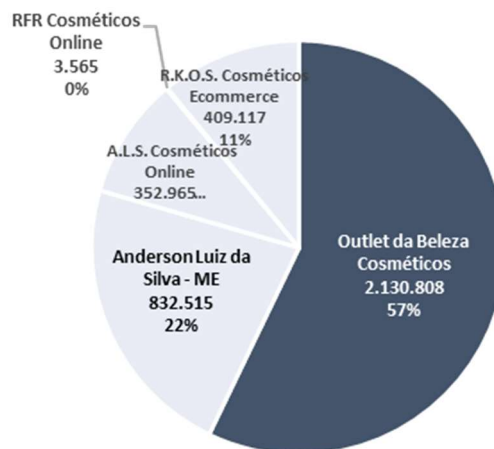

Questionadas sobre as medidas adotadas quanto ao montante da dívida tributária, o representante legal das Recuperandas noticiou que pretende colocar em dia o passivo tão logo as instituições fazendárias sejam oficiadas sobre o deferimento do processamento da Recuperação Judicial, dado que planeja aderir aos parcelamentos especiais.

#### 4. ANÁLISE DO QUADRO DE EMPREGADOS DAS RECUPERANDAS

As Recuperandas contam com 8 (oito) empregados, gerando gastos salariais de R\$ 14,3 mil ao mês, e ocupam as seguintes funções:

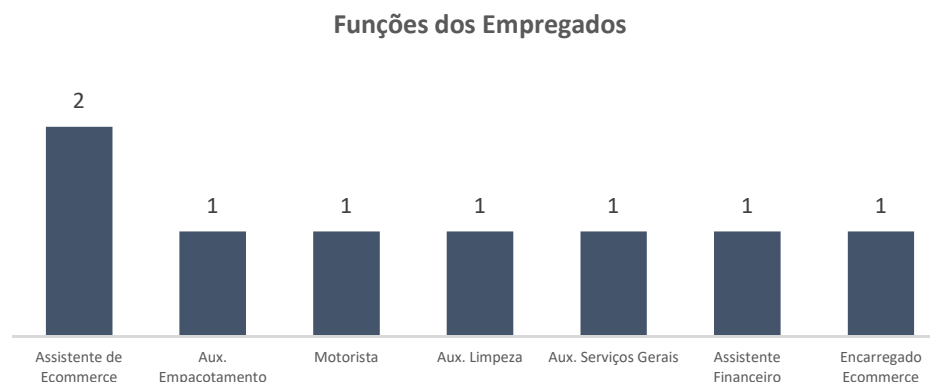

As únicas empresas que possuem empregados são a ALS e a RKOS, divididos da seguinte forma e que exercem suas atividades para todas as Recuperandas:

- (i) **ALS:** 06 (seis) funcionários nas funções de motorista, auxiliar de limpeza, auxiliar de serviços gerais, assistente financeiro, assistente de *e-commerce* e encarregado de *e-commerce* (fls. 389);
- (ii) **RKOS:** 2 (dois) funcionários exercendo a função de auxiliar de empacotamento e assistente de *e-commerce*.

## 5. ANÁLISE CONTÁBIL FINANCEIRA

### 5.1. QUALIDADE DA INFORMAÇÃO: METODOLOGIA DAS ANÁLISES E ELABORAÇÃO DO RELATÓRIO DA ADMINISTRADORA JUDICIAL

As análises subsequentes foram realizadas com base no documentos apresentados pelas Recuperandas nos autos.

Algumas considerações – relacionadas aos controles e à qualidade dos dados financeiros, gerenciais e contábeis produzidos e fornecidos pelos representantes e responsáveis à frente da administração das Recuperandas – devem ser avaliadas pelos usuários deste relatório.

- Todas as informações apresentadas no presente documento são de responsabilidade das Recuperandas, pois foram fornecidas por elas;
- A contabilidade das Recuperandas é terceirizada e não é auditada;

As Recuperandas juntaram aos autos os demonstrativos contábeis em sua forma sintética, de modo que as análises contidas neste relatório contemplam, unicamente, o saldo das contas (forma), e não a movimentação em si (essência), em virtude da limitação própria dos demonstrativos sintéticos.

Ainda, verificou-se inconsistências generalizadas na contabilidade de todas as Recuperandas, tanto no grupo das contas dos ativos e passivos do Balanço Patrimonial, como nos resultados registrados na Demonstração do Resultado do Exercício.

As principais inconsistências contábeis foram identificadas nas contas dos clientes, adiantamentos a fornecedores, estoques, imobilizado, fornecedores, e na apuração de custos e despesas.

Em reunião virtual realizada no dia 24 de novembro de 2023, na qual estavam presentes o representante legal e o advogado das Recuperandas, a Administração Judicial fez apontamentos do que, ao que tudo indica, serem inconsistências contábeis, identificadas a partir das análises dos demonstrativos contábeis sintéticos juntados aos autos. Em resposta, o representante legal noticiou que a contabilidade das empresas é externa (terceirizada) e que houve mudança do responsável contábil, ocasionada por ausências no cumprimento das obrigações legais das Recuperandas pelo prestador na ocasião.

Informou também que, além da troca do responsável contábil, as empresas enfrentaram problemas internos de desídia por parte de ex-colaboradores, que não repassavam as informações para que o contador pudesse confeccionar os registros e demonstrativos contábeis de forma adequada.

Sr. Anderson afirmou que a contabilidade está em dia e que averiguaria com o atual contador as inconsistências noticiadas pela Administração Judicial, eventuais ajustes e esclarecimentos pertinentes.

Destaca-se, que posteriormente à reunião, a Administração Judicial compilou em documento apartado, além da documentação contábil oficial, solicitação de relatórios financeiros e operacionais de todas as Recuperandas, no fito de verificar as movimentações contábeis em sua essência, e que também vão auxiliar para as elucidações quanto as discrepâncias contábeis encontradas. Ainda, solicitou-se a disponibilização do SPED de cada uma das Recuperandas, que servirá de base para comparação dos demonstrativos contábeis juntados aos autos por ocasião do pedido de Recuperação Judicial. No momento, aguarda-se o envio do quanto solicitado ao Grupo Outlet da Beleza e, portanto, há questões neste relatório que estão em aberto ou não totalmente concluídas, de modo que os assuntos terão continuidade nos próximos RMAs.



## 5.2. OUTLET DA BELEZA COSMÉTICOS LTDA.

### Balanco Patrimonial (R\$)

Ativo	N.E.	2020	2021	2022	jun/23	ago/23
<b>Ativo Circulante</b>		<b>6.500.669</b>	<b>10.051.778</b>	<b>8.033.216</b>	<b>2.609.423</b>	<b>10.156.804</b>
Disponível	1.1	400.000	143.606	488.109	-	142.117
Clientes	1.2	6.100.669	9.908.172	1.558.265	1.206.524	10.014.687
Outros Créditos	1.3	-	-	5.299.003	1.339.172	-
Estoque	1.4	-	-	687.839	63.727	-
<b>Ativo não Circulante</b>		<b>-</b>	<b>257.600</b>	<b>103.309</b>	<b>3.309</b>	<b>257.600</b>
Outros Créditos	1.3	-	-	103.309	3.309	-
Imobilizado	1.5	-	257.600	-	-	257.600
<b>Total Ativo</b>		<b>6.500.669</b>	<b>10.309.378</b>	<b>8.136.524</b>	<b>2.612.731</b>	<b>10.414.405</b>

Fonte: Demonstrativos contábeis da Recuperanda.

Passivo	N.E.	2020	2021	2022	jun/23	ago/23
<b>Passivo Circulante</b>		<b>470.482</b>	<b>4.786.343</b>	<b>3.513.807</b>	<b>950.535</b>	<b>4.927.199</b>
Empréstimos e Financiamentos	2.1	-	-	160.883	-	-
Fornecedores	2.2	-	3.518.131	1.588.906	253.388	3.583.713
Obrigações Tributárias	2.3	-	-	253.879	334.532	1.343.486
Obrigações Trab. e Prev.	2.4	470.482	1.268.212	23.078	10.142	-
Outras Obrigações	2.5	-	-	1.487.062	352.473	-
<b>Passivo não Circulante</b>		<b>-</b>	<b>-</b>	<b>-</b>	<b>7.004</b>	<b>-</b>
Empréstimos e Financiamentos	2.1	-	-	-	7.004	-
<b>Patrimônio Líquido</b>	2.5	<b>6.030.187</b>	<b>5.523.035</b>	<b>4.622.717</b>	<b>1.655.192</b>	<b>5.487.206</b>
Capital Social		400.000	400.000	400.000	400.000	400.000
Lucros/Prejuízos Acumulados		5.630.187	5.123.035	4.222.717	1.255.192	5.087.206
<b>Total Passivo</b>		<b>6.500.669</b>	<b>10.309.378</b>	<b>8.136.524</b>	<b>2.612.731</b>	<b>10.414.405</b>

Fonte: Demonstrativos contábeis da Recuperanda.

## 5.2.1. ATIVO

### 5.2.1.1. DISPONÍVEL

O disponível da Recuperanda apontou ampla oscilação no decorrer dos períodos em tela, variando de R\$ 400 mil em 2020 a R\$ 142 mil em agosto de 2023, conforme demonstra-se no gráfico a seguir:

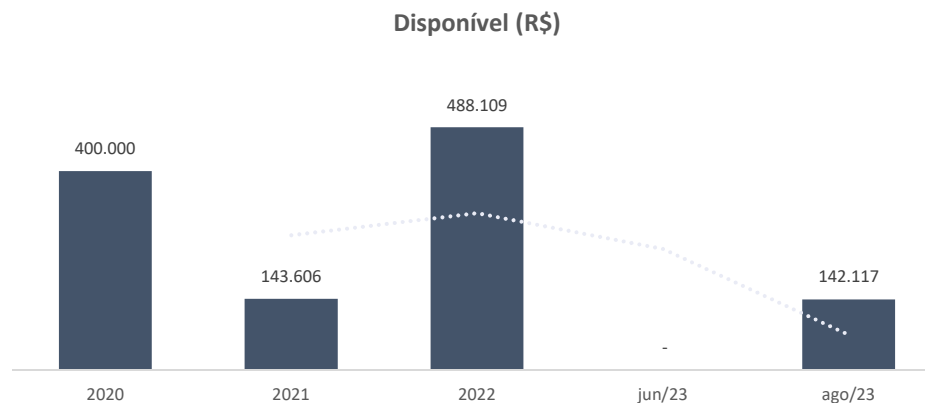

Os extratos bancários remetidos pela Outlet apontam que o real saldo das disponibilidades da empresa é de R\$ 336,70, ou seja, o registro contábil não corresponde à realidade. Segundo o extrato bancário, as principais entradas e saídas de recursos no disponível ocorrem via transferências por pix, além de pagamentos de boletos, que não foi possível a identificação em sua integralidade, devido a limitação própria do extrato. Ainda, devido à ausência, neste momento, do razão contábil, restou prejudicada análise do destino dado aos R\$ 488 mil que havia em caixa ao final do ano de 2022, e a origem dos R\$ 142 mil registrados em agosto de 2023, o que será abordado nos próximos relatórios.

### 5.2.1.2. CLIENTES

Findo o mês de agosto/2023, a Recuperanda havia contabilizado R\$ 10,1 milhões nos recebíveis. Enquanto a empresa registrou vendas de R\$ 106 mil em agosto, seus recebíveis cresceram R\$ 8,8 milhões, sendo que a Administração Judicial não teve acesso aos documentos que lastreiam a origem dos valores contabilizados junto aos clientes. O mesmo aplica-se no mês de julho/2023, período em que a Outlet registrou faturamento de 101 mil enquanto o saldo dos clientes era de R\$ 1,2 milhões.

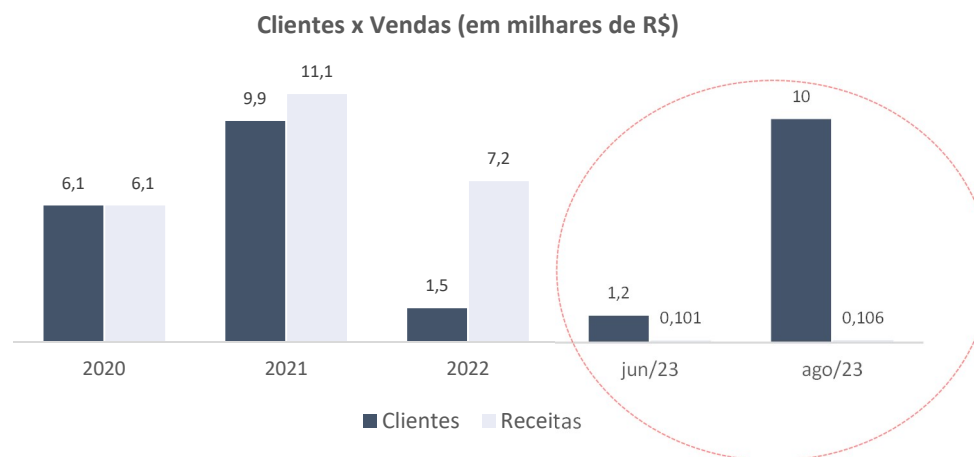

Em relação aos anos anteriores (2020 e 2021), embora os recebíveis tenham refletido as vendas (mesmo que parcialmente), não foi possível verificar a movimentação ocorrida, em virtude da limitação das informações, o que será abordado nos próximos relatórios.

### 5.2.1.3. OUTROS CRÉDITOS

A rubrica se constitui da seguinte forma:

<b>Outros Créditos (R\$)</b>					
	2020	2021	2022	jun/23	ago/23
<b>Ativo Circulante</b>	-	-	<b>5.299.003</b>	<b>1.255.458</b>	-
Empréstimo Intercompany	-	-	606.590	-	-
Dividendos a receber	-	-	158.767	-	-
Adiant. a fornecedores	-	-	4.532.727	760.280	-
Tributos a compensar	-	-	918	0,01	-
Títulos a receber	-	-	-	47.888	-
Lucros distribuídos	-	-	-	24.804	-
Outros créditos	-	-	-	422.486	-
<b>Ativo não Circulante</b>	-	-	<b>103.309</b>	<b>3.309</b>	-
Títulos a receber	-	-	3.309	-	-
Empréstimos a terceiros	-	-	100.000	3.309	-
<b>Total</b>	-	-	<b>5.402.312</b>	<b>1.258.766</b>	-

Fonte: Demonstrativos contábeis da Recuperanda.

Entre as contas de maior relevância evidencia-se adiantamentos a fornecedores, que chegou à monta de R\$ 4,2 milhões em 2022, cujos pormenores das movimentações não foi possível averiguar, em virtude da limitação das informações disponibilizadas. Destaca-se, contudo,

que as mercadorias compradas por meio de pagamentos adiantados não refletiram nos estoques da empresa, ponto que será questionado à Recuperanda e abordado nos próximos relatórios.

Quanto aos empréstimos *Intercompany* e a terceiros, igualmente não houve informações pormenorizadas, assim como os lucros distribuídos em junho de 2023, cujos detalhes estão sendo averiguados pela Administração Judicial junto à Recuperanda.

#### **5.2.1.4. ESTOQUES**

No período em epígrafe, somente nos anos de 2022 e 2023 a Outlet contabilizou estoques, no demais períodos a rubrica permaneceu com saldo zerado. A Administração Judicial está averiguando junto à Recuperanda as operações de administração dos estoques além de ter solicitado o inventário das mercadorias estocadas, sendo que maiores detalhes constarão nos próximos relatórios.

#### **5.2.1.5. IMOBILIZADO**

A Recuperanda iniciou o ano de 2020 com o imobilizado zerado, registrando o montante de R\$ 257 mil ao final de 2021, entretanto, ao finalizar 2022, a conta de imobilizado estava zerada novamente, permanecendo sem qualquer saldo até junho de 2023, sendo que em agosto (2023) registrou novamente saldo de R\$ 257 mil, conforme ilustra-se no gráfico a seguir:

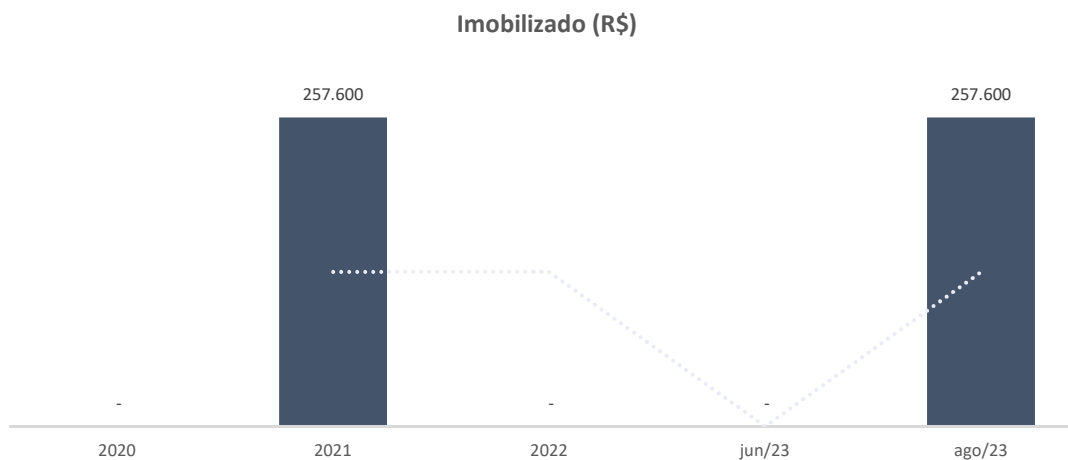

Em que pese os registros contábeis assinalados acima, cujo motivo das variações é desconhecido, às fls. 355 a Recuperanda informou que o total de seu imobilizado perfaz a quantia de R\$ 74 mil, ou seja, divergência de 183 mil com os registros contábeis. Ainda, em virtude da ausência do razão contábil, não foi possível verificar a movimentação nas contas de imobilizado, de modo que se solicitou esclarecimentos à Recuperanda.

(ESPAÇO INTENCIONALMENTE EM BRANCO)

## 5.2.2. PASSIVO

### 5.2.2.1. EMPRÉSTIMOS

Em 2021 a Recuperanda havia registrado R\$ 160 mil em empréstimos no curto prazo, e R\$ 7 mil no longo prazo em junho/2023, não havendo contabilização de empréstimos nos demais períodos em voga. Destaca-se que os valores devidos junto às instituições financeiras serão melhor aferidos pela Administração Judicial na análise de créditos que trata o § 2º do art. 7º da LRE.

### 5.2.2.2. FORNECEDORES

A Outlet passou a registrar saldo em fornecedores somente a partir do ano de 2021, conforme mostra-se abaixo:

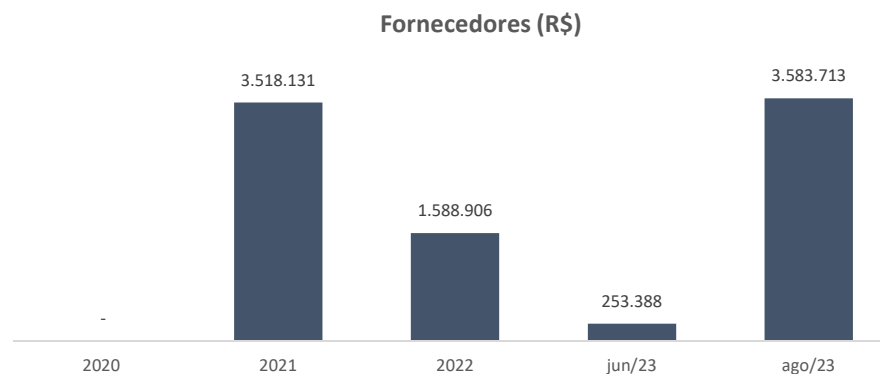

Destaca-se, que entre junho e agosto de 2023, os fornecedores apontaram crescimento de R\$ 3,3 milhões, cuja justificativa é desconhecida. A Administração Judicial solicitou o *aging list* de fornecedores, no fito verificar o real saldo da conta e prazos de pagamento, cujo documento aguarda-se o envio por parte da Recuperanda.

#### **5.2.2.3. OBRIGAÇÕES TRIBUTÁRIAS**

Questões abordadas no item “3.3. *DO PASSIVO TRIBUTÁRIO.*”

#### **5.2.2.4. OBRIGAÇÕES TRABALHISTAS E PREVIDENCIÁRIAS**

Restou prejudicada análise da conta em virtude de os demonstrativos contábeis estarem em sua forma sintética e não analítica, de modo que se aguarda o detalhamento da rubrica por parte da Outlet.

#### **5.2.2.5. PATRIMÔNIO LÍQUIDO**

Em todos os períodos em tela o patrimônio líquido da Recuperanda apontou saldo positivo, em razão das contabilizações de lucros acumulados, conforme evidencia o gráfico abaixo:





Destaca-se, contudo, que os valores registrados a título de lucros acumulados, não encontram ressonância com os resultados auferidos no Demonstrativo de Resultado do Exercício, o que também foi objeto de questionamentos à Outlet, cujos pormenores deverão compor os próximos relatórios.

ESPAÇO INTENCIONALMENTE EM BRANCO)

### 5.2.3. DEMONSTRAÇÕES DOS RESULTADOS

<b>Demonstrativo do Resultado do Exercício (R\$)</b>					
<b>DRE</b>	<b>2020</b>	<b>2021</b>	<b>2022</b>	<b>jun/23</b>	<b>ago/23</b>
<b>Receita Bruta</b>	<b>6.100.669</b>	<b>11.131.758</b>	<b>7.260.638</b>	<b>101.817</b>	<b>106.515</b>
Deduções	-470.482	-2.410.026	-115.630	-26.333	-23.061
<b>Receita Líquida</b>	<b>5.630.187</b>	<b>8.721.733</b>	<b>7.145.008</b>	<b>75.484</b>	<b>83.455</b>
Custos	-	-8.889.767	-	-	-35.594
<b>Lucro Bruto</b>	<b>5.630.187</b>	<b>-168.035</b>	<b>7.145.008</b>	<b>75.484</b>	<b>47.861</b>
Despesas c/ Vendas	-	-	-98.773	-105	-22.394
Despesas Administrativas	-	-	-2.637.123	-11.228	-6.805
<b>Resultado Operacional</b>	<b>5.630.187</b>	<b>-168.035</b>	<b>4.409.111</b>	<b>64.151</b>	<b>18.662</b>
<b>Resultado Financeiro</b>	<b>-</b>	<b>-</b>	<b>11.871</b>	<b>-407</b>	<b>-</b>
Despesas Financeiras	-	-	-33.136	-407	-
Receitas Financeira	-	-	45.007	-	-
<b>Resultado antes IR/CSLL</b>	<b>5.630.187</b>	<b>-168.035</b>	<b>4.420.982</b>	<b>63.744</b>	<b>18.662</b>
Provisão IR/CSLL	-	-339.117	-198.265	-	-54.487
<b>Resultado Líquido</b>	<b>5.630.187</b>	<b>-507.152</b>	<b>4.222.717</b>	<b>63.744</b>	<b>-35.825</b>

Fonte: Demonstrativos contábeis da Recuperanda.

As receitas da Recuperanda alcançaram seu ápice no ano de 2021, quando somaram R\$ 11,1 milhões, demonstrando retração nos períodos subsequentes, conforme exibe-se abaixo:

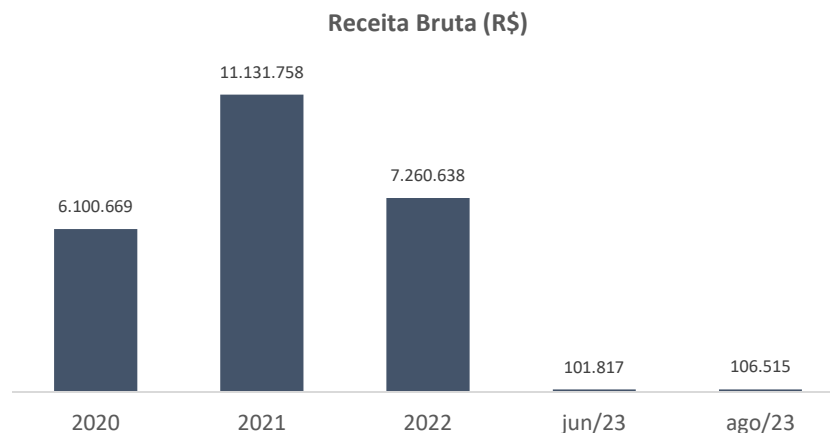

Apenas nos anos de 2021 e agosto/2023 a Outlet apurou **custos**, nos demais períodos é desconhecido o método utilizado pela empresa para averiguação do resultado.

Em relação às **despesas com vendas e administrativas**, somente a partir do ano de 2021 a empresa iniciou a contabilização, entretanto, restou prejudicada análise dos gastos incorridos pela Recuperanda em virtude dos demonstrativos contábeis sintéticos disponibilizados, o mesmo ocorrendo nas **despesas financeiras**.

O **resultado líquido** da Outlet se comportou da seguinte forma no período em análise:

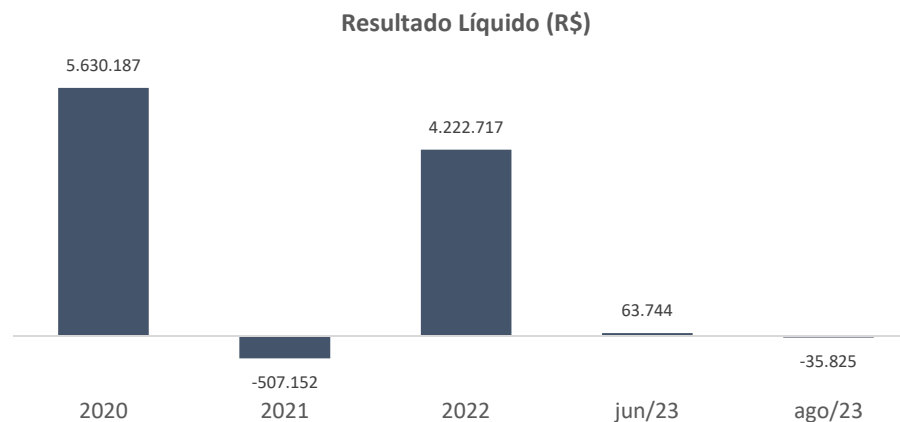

Os melhores anos para a Recuperanda foram 2020 e 2022, quando a empresa auferiu lucros de R\$ 5,6 milhões e R\$ 4,2 milhões, respectivamente. Nos demais períodos apontou prejuízos, especialmente em 2021.

Em parte, as oscilações no resultado da empresa devem-se à própria DRE que, ao que tudo indica, está eivada de equívocos contábeis, como por exemplo, a inexistência de apuração de custos e despesas, conforme abordado acima.

(ESPAÇO INTENCIONALMENTE EM BRANCO)

### 5.3. ANDERSON LUIZ DA SILVA ME

#### Balanco Patrimonial (R\$)

Ativo	N.E.	2020	2021	2022	jun/23	ago/23
<b>Ativo Circulante</b>		<b>532.235</b>	<b>5.527.102</b>	<b>2.926.445</b>	<b>2.957.162</b>	<b>5.594.995</b>
Disponível	1.1	5.000	5.000	6.959	5.000	4.998
Clientes	1.2	527.235	5.522.102	-	14.757	5.589.997
Outros Créditos	1.3	-	-	2.768.776	2.933.368	-
Estoque	1.4	-	-	150.710	-	-
Despesas Antecipadas		-	-	-	4.037	-
<b>Ativo não Circulante</b>		<b>-</b>	<b>-</b>	<b>1.590.034</b>	<b>385.636</b>	<b>-</b>
Outros Créditos	1.3	-	-	378.567	385.636	-
Investimentos	1.5	-	-	1.211.468	-	-
<b>Total Ativo</b>		<b>532.235</b>	<b>5.527.102</b>	<b>4.516.479</b>	<b>3.342.798</b>	<b>5.594.995</b>

Fonte: Demonstrativos contábeis da Recuperanda.

Passivo	N.E.	2020	2021	2022	jun/23	ago/23
<b>Passivo Circulante</b>		<b>547.059</b>	<b>1.248.451</b>	<b>3.380.224</b>	<b>3.497.348</b>	<b>1.325.446</b>
Fornecedores	2.1	529.388	529.388	37.910	36.689	603.692
Obrigações Tributárias	2.2	16.789	702.341	105.256	132.602	705.032
Obrigações Trab. e Prev.	2.3	-	15.840	4.084	6.795	15.840
Outras Obrigações	2.4	882	882	3.232.973	3.321.261	882
<b>Passivo não Circulante</b>		<b>-</b>	<b>-</b>	<b>-</b>	<b>2.302</b>	<b>-</b>
Empréstimos e Financiamentos		-	-	-	2.302	-
<b>Patrimônio Líquido</b>		<b>-14.824</b>	<b>4.278.651</b>	<b>1.136.255</b>	<b>-156.852</b>	<b>4.269.549</b>
Capital Social		5.000	5.000	5.000	5.000	5.000
Lucros/Prejuízos Acumulados		-19.824	4.273.651	1.131.255	-161.852	4.264.549
<b>Total Passivo</b>		<b>532.235</b>	<b>5.527.102</b>	<b>4.516.479</b>	<b>3.342.798</b>	<b>5.594.995</b>

Fonte: Demonstrativos contábeis da Recuperanda.

### 5.3.1. ATIVO

#### 5.3.1.1. DISPONÍVEL

O disponível da Recuperanda apresentou os seguintes saldos no período em análise:



Destaca-se que o último extrato bancário apresentado pela empresa, referente ao mês de agosto/2023, apontava saldo bancário zerado, ou seja, o registro contábil não corresponde à realidade.

Quanto à movimentação, não foi possível verificar a composição da conta, em razão da não apresentação dos relatórios contábeis analíticos.

### 5.3.1.2. CLIENTES

Os registros contábeis da Recuperanda apontam que houve crescimento de R\$ 5,5 milhões nos recebíveis da empresa entre junho e agosto/2023, conforme demonstra-se abaixo:

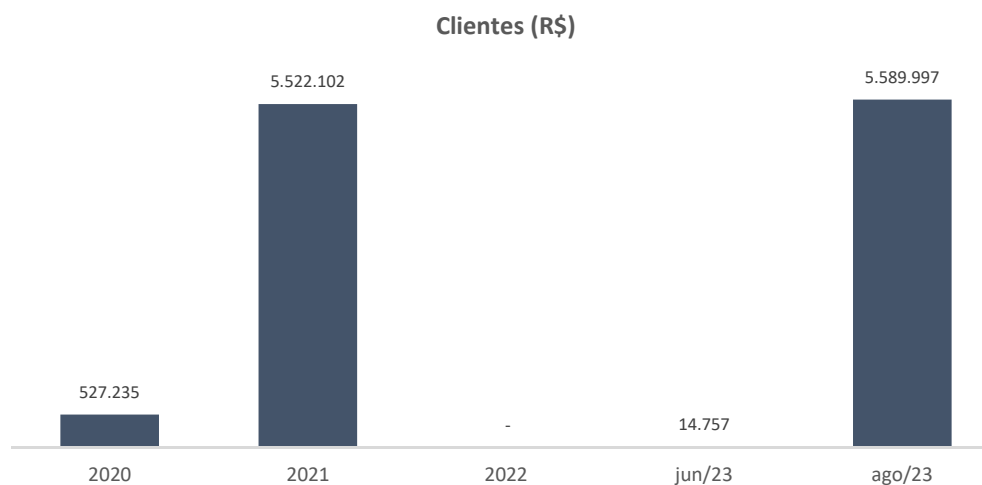

Embora o vultoso crescimento junto aos recebíveis no ano de 2023, evidencia-se que a movimentação se encontra discrepante com o montante faturado pela Recuperanda no mesmo período, sendo desconhecida a origem dos valores contabilizados nos clientes em agosto/2023, especialmente. Detalhes sobre as operações foram solicitadas pela Administradora Judicial.

### 5.3.1.3. OUTROS CRÉDITOS

No curto prazo, a rubrica outros créditos, majoritariamente, diz respeito a adiantamentos destinados aos fornecedores, cujo montante foi zerado do balanço em agosto de 2023, sendo que os detalhes são desconhecidos. Ainda, destaca-se que os valores dos adiantamentos estão em desacordo com os saldos registrados nos estoques. A Administração Judicial questionou a Recuperanda, solicitando informações sobre as operações realizadas e o destino das mercadorias, os quais aguarda-se retorno.

No longo prazo, os R\$ 385 mil contabilizados referem-se a empréstimos cedidos a terceiros, cujos contratos e pormenores das operações foram solicitados à Recuperanda.

### 5.3.1.4. ESTOQUES

O ano de 2022 foi o único período em que a Recuperanda registrou estoques em seu balanço (R\$ 150 mil), sendo que a rubrica permaneceu zerada nos demais períodos.

Em virtude dos demonstrativos contábeis juntados aos autos trataram-se de contabilidade sintética, não foi possível verificar a movimentação havida, tendo a Administrador Judicial solicitado dados adicionais referente ao inventário dos bens estocados, além de informações acerca de eventuais controles realizados internamente, cujo retorno por parte da empresa deverá constar nos próximos relatórios.



### 5.3.1.5. INVESTIMENTOS

Nos investimentos, a empresa registrou a monta de R\$ 1,2 milhões no ano de 2022, atrelados a contas correntes, sendo que o saldo foi inteiramente zerado em 2023. Questionou-se a Recuperanda sobre a veracidade do montante e do destino dado aos recursos financeiros, cujos detalhes aguarda-se o retorno da empresa.

### 5.3.2. PASSIVO

#### 5.3.2.1. FORNECEDORES

No ano de 2023, os valores devidos aos fornecedores expressaram crescimento de R\$ 565 mil, aumento de quase 15 vezes quando comparado ao término do exercício de 2022, conforme evidencia-se abaixo:

(ESPAÇO INTENCIONALMENTE EM BRANCO)

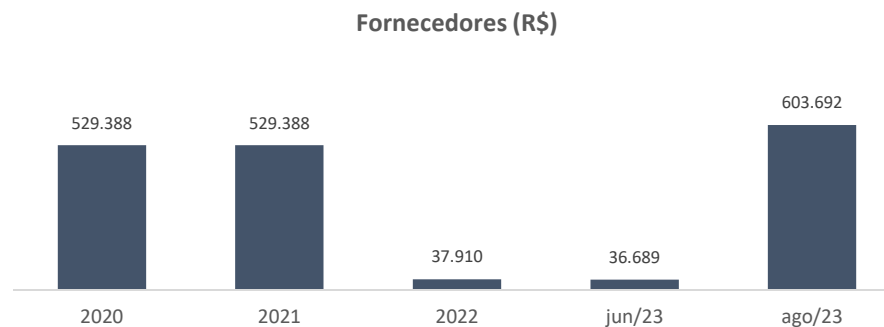

Solicitou-se a Recuperanda a disponibilização do *aging list* de fornecedores, com o objetivo de verificar a composição da conta e a política de prazos, além do motivo do crescimento das obrigações em agosto. Aguarda-se a disponibilização das informações solicitadas.

### 5.3.2.2. OBRIGAÇÕES TRIBUTÁRIAS

Questões abordadas no item “3.3. *DO PASSIVO TRIBUTÁRIO.*”

### 5.3.2.3. OBRIGAÇÕES TRABALHISTAS E PREVIDENCIÁRIAS

Restou prejudicada análise da conta em virtude de os demonstrativos contábeis estarem em sua forma sintética e não analítica, de modo que se aguarda o detalhamento da rubrica por parte da Recuperanda.

### 5.3.3. DEMONSTRAÇÕES DOS RESULTADOS

Demonstrativo do Resultado do Exercício (R\$)					
DRE	2020	2021	2022	jun/23	ago/23
<b>Receita Bruta</b>	<b>527.235</b>	<b>4.994.867</b>	<b>1.725.148</b>	<b>31.197</b>	<b>68.266</b>
Deduções	-16.789	-610.830	-67.161	-6.121	-2.862
<b>Receita Líquida</b>	<b>510.446</b>	<b>4.384.037</b>	<b>1.657.987</b>	<b>25.077</b>	<b>65.404</b>
Custos	-529.388	-	-	-	-45.190
<b>Lucro Bruto</b>	<b>-18.942</b>	<b>4.384.037</b>	<b>1.657.987</b>	<b>25.077</b>	<b>20.214</b>
Despesas c/ Vendas	-	-	-12.314	-	-29.116
Despesas Administrativas	-882	-21.104	-166.550	-3.674	-
<b>Resultado Operacional</b>	<b>-19.824</b>	<b>4.362.933</b>	<b>1.479.123</b>	<b>21.403</b>	<b>-8.902</b>
<b>Resultado Financeiro</b>	<b>-</b>	<b>-</b>	<b>-26.364</b>	<b>-310</b>	<b>-</b>
Despesas Financeiras	-	-	-26.364	-311	-
Receitas Financeira	-	-	-	0,13	-
<b>Resultado antes IR/CSLL</b>	<b>-19.824</b>	<b>4.362.933</b>	<b>1.452.759</b>	<b>21.092</b>	<b>-8.902</b>
Provisão IR/CSLL	-	69.458	-43.590	-	-
<b>Resultado Líquido</b>	<b>-19.824</b>	<b>4.293.475</b>	<b>1.409.169</b>	<b>21.092</b>	<b>-8.902</b>

Fonte: Demonstrativos contábeis da Recuperanda.

As **receitas** da Recuperanda apontam oscilações abundantes nos períodos em análise, conforme demonstra-se no gráfico abaixo:

(ESPAÇO INTENCIONALMENTE EM BRANCO)

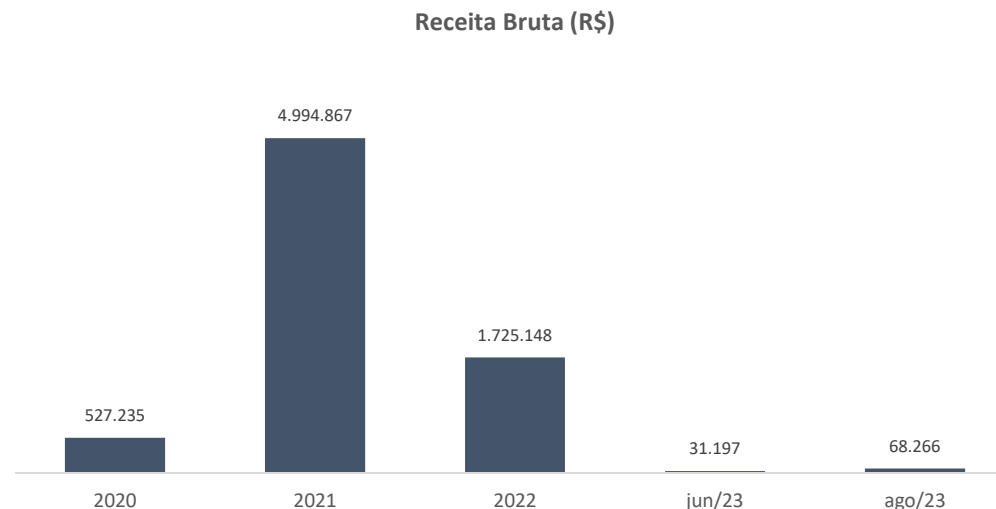

O melhor ano de faturamento para a Recuperanda ocorreu em 2021, quando as receitas atingiram R\$ 4,9 milhões, apontando retração crescente nos períodos seguintes. Em relação aos custos, somente no ano de 2020 (R\$ 529 mil) e em agosto de 2023 (R\$ 45 mil) houve apuração e registro de custeio, sendo desconhecido os pormenores, que estão sendo averiguados junto à Recuperanda.

As despesas incorridas pela empresa alcançaram seu pico no ano em 2022 (R\$ 205 mil), entretanto, não foi possível identificar na essência cada uma delas, pois a documentação contábil juntada aos autos está em sua forma sintética. Com exceção do ano de 2020 e de agosto/2023, a Recuperanda exibiu lucros em todos os períodos, conforme segue:

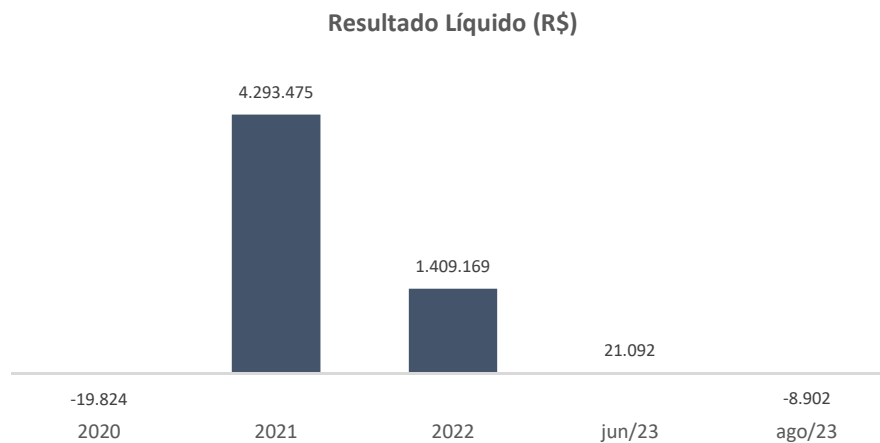

(ESPAÇO INTENCIONALMENTE EM BRANCO)

#### 5.4. RFR COSMÉTICOS ONLINE LTDA.

##### Balanco Patrimonial (R\$)

Ativo	2020	2021	2022	jun/23	ago/23
<b>Ativo Circulante</b>	<b>299.998</b>	<b>299.996</b>	<b>299.994</b>	<b>908.378</b>	<b>299.994</b>
Disponível	299.998	299.996	299.994	1.500	299.994
Clientes	-	-	-	302.800	-
Outros Créditos	-	-	-	535.180	-
Estoque	-	-	-	68.899	-
<b>Ativo não Circulante</b>	<b>-</b>	<b>-</b>	<b>-</b>	<b>1.149</b>	<b>-</b>
Outros Créditos	-	-	-	1.149	-
<b>Total Ativo</b>	<b>299.998</b>	<b>299.996</b>	<b>299.994</b>	<b>909.528</b>	<b>299.994</b>

Fonte: Demonstrativos contábeis da Recuperanda.

Passivo	2020	2021	2022	jun/23	ago/23
<b>Passivo Circulante</b>	<b>-</b>	<b>-</b>	<b>-</b>	<b>896.724</b>	<b>12.204</b>
Empréstimos e Financiamentos	-	-	-	1.500	-
Fornecedores	-	-	-	254.934	-
Obrigações Tributárias	-	-	-	-	-
Obrigações Trab. e Prev.	-	-	-	17.061	12.204
Outras Obrigações	-	-	-	623.228	-
<b>Patrimônio Líquido</b>	<b>299.998</b>	<b>299.996</b>	<b>299.994</b>	<b>12.804</b>	<b>287.790</b>
Capital Social	300.000	300.000	300.000	300.000	300.000
Lucros/Prejuízos Acumulados	-2	-4	-6	-287.196	-12.210
<b>Total Passivo</b>	<b>299.998</b>	<b>299.996</b>	<b>299.994</b>	<b>909.528</b>	<b>299.994</b>

Fonte: Demonstrativos contábeis da Recuperanda.

#### 5.4.1. ATIVO

Em que pese a Recuperanda tenha contabilizado o montante de R\$ 299 mil nas disponibilidades, os extratos juntados autos evidenciam que a empresa não possui recursos no disponível, ou seja, o registro contábil não corresponde à realidade.

Os demais itens que constam na contabilidade da RFR não são passíveis de ratificação em virtude da limitação das informações disponibilizadas, cujos pormenores estão sendo averiguados junto a Recuperanda, de modo que o assunto deverá ser novamente abordado nos próximos relatórios.

#### 5.4.2. PASSIVO

Majoritariamente, o passivo da RFR é composto por fornecedores (R\$ 254 mil) e outras obrigações (R\$ 623 mil), restando prejudicada análise pormenorizada em razão da ausência da documentação pertinente (razão contábil e controles financeiros), que foram solicitados à Recuperanda e serão analisados à medida em que houver sua disponibilização.

#### 5.4.3. PATRIMÔNIO LÍQUIDO

O patrimônio líquido da Recuperanda mostra-se positivo em todos os períodos em tela, sendo constituído por capital social (R\$ 300 mil) e resultados acumulados, que não encontram respaldo nos resultados apurados na DRE além de ter equívocos na somatória de um ano a outro,

o que também está sendo averiguado pela Administração Judicial junto a Recuperanda, de modo que o assunto terá continuidade nos próximos relatórios.

#### 5.4.4. DEMONSTRAÇÕES DOS RESULTADOS

<b>Demonstrativo do Resultado do Exercício (R\$)</b>					
<b>DRE</b>	<b>2020</b>	<b>2021</b>	<b>2022</b>	<b>jun/23</b>	<b>ago/23</b>
<b>Receita Bruta</b>	-2	-2	-	-	-
Deduções	-	-	-	-	-
<b>Receita Líquida</b>	-	-	-	-	-
<b>Lucro Bruto</b>	-	-	-	-	-
Despesas c/ Vendas	-	-	-	-	-
Despesas Administrativas	-2	-2	-2	-7	-12.204
<b>Resultado Operacional</b>	<b>-2</b>	<b>-2</b>	<b>-2</b>	<b>-7</b>	<b>-12.204</b>
<b>Resultado Financeiro</b>	-	-	-	<b>-214</b>	-
Despesas Financeiras	-	-	-	-214	-
Receitas Financeira	-	-	-	-	-
<b>Resultado antes IR/CSLL</b>	<b>-2</b>	<b>-2</b>	<b>-2</b>	<b>-221</b>	<b>-12.204</b>
Provisão IR/CSLL	-	-	-	-	-
<b>Resultado Líquido</b>	<b>-2</b>	<b>-2</b>	<b>-2</b>	<b>-221</b>	<b>-12.204</b>

Fonte: Demonstrativos contábeis da Recuperanda.

A RFR apontou faturamento irrisório nos anos de 2020 e 2021, havendo completa ausência de receitas nos períodos subsequentes. Restou prejudicada análise pormenorizada das despesas incorridas pela empresa, em razão dos demonstrativos contábeis estarem na sua forma



sinéctica. Em virtude da ausência de receitas, em todos os períodos a Recuperanda apontou prejuízos, cujo ápice ocorreu em agosto de 2023, no montante de R\$ 12,4 mil.

### 5.5. ALS COSMÉTICOS ONLINE LTDA.

<b>Balço Patrimonial (R\$)</b>						
<b>Ativo</b>	<b>N.E.</b>	<b>2020</b>	<b>2021</b>	<b>2022</b>	<b>jun/23</b>	<b>ago/23</b>
<b>Ativo Circulante</b>		<b>299.990</b>	<b>682.615</b>	<b>2.312.914</b>	<b>2.910.213</b>	<b>2.043.216</b>
Disponível	1.1	299.990	299.985	299.931	7.268	299.931
Clientes	1.2	-	382.630	2.012.983	919	1.743.285
Outros Créditos	1.3	-	-	-	2.902.026	-
Estoque		-	-	-	-	-
Despesas Antecipadas		-	-	-	-	-
<b>Ativo não Circulante</b>		<b>-</b>	<b>-</b>	<b>-</b>	<b>163.232</b>	<b>-</b>
Outros Créditos	1.3	-	-	-	163.232	-
Investimentos		-	-	-	-	-
<b>Total Ativo</b>		<b>299.990</b>	<b>682.615</b>	<b>2.312.914</b>	<b>3.073.445</b>	<b>2.043.216</b>
Fonte: Demonstrativos contábeis da Recuperanda.						
<b>Passivo</b>	<b>N.E.</b>	<b>2020</b>	<b>2021</b>	<b>2022</b>	<b>jun/23</b>	<b>ago/23</b>
<b>Passivo Circulante</b>		<b>-</b>	<b>12.933</b>	<b>122.860</b>	<b>2.344.249</b>	<b>227.561</b>
Fornecedores	2.1	-	-	-	4.020	102.388
Obrigações Tributárias	2.2	-	-	122.860	136.809	125.173
Obrigações Trab. e Prev.	2.3	-	12.933	-	93.606	-
Outras Obrigações	2.4	-	-	-	2.109.814	-
<b>Passivo não Circulante</b>		<b>-</b>	<b>-</b>	<b>-</b>	<b>32.677</b>	<b>-</b>
Empréstimos e Financiamentos	2.5	-	-	-	32.677	-
<b>Patrimônio Líquido</b>		<b>299.990</b>	<b>669.683</b>	<b>2.190.055</b>	<b>696.519</b>	<b>1.815.656</b>
Capital Social		300.000	300.000	300.000	300.000	300.000
Lucros/Prejuízos Acumulados		-10	369.683	1.890.055	396.519	1.515.656
<b>Total Passivo</b>		<b>299.990</b>	<b>682.615</b>	<b>2.312.914</b>	<b>3.073.445</b>	<b>2.043.216</b>
Fonte: Demonstrativos contábeis da Recuperanda.						

## 5.5.1. ATIVO

### 5.5.1.1. DISPONÍVEL

Na maior parte dos períodos em análise, a Recuperanda registrou o montante de R\$ 299 mil em duas disponibilidades, entretanto, o extrato juntado aos autos, referente ao mês de agosto, exibe saldo zerado no disponível, ou seja, os registros contábeis não correspondem à realidade.

### 5.5.1.2. CLIENTES

A conta de clientes se comportou da seguinte forma entre o ano de 2020 e o mês de agosto/2023:

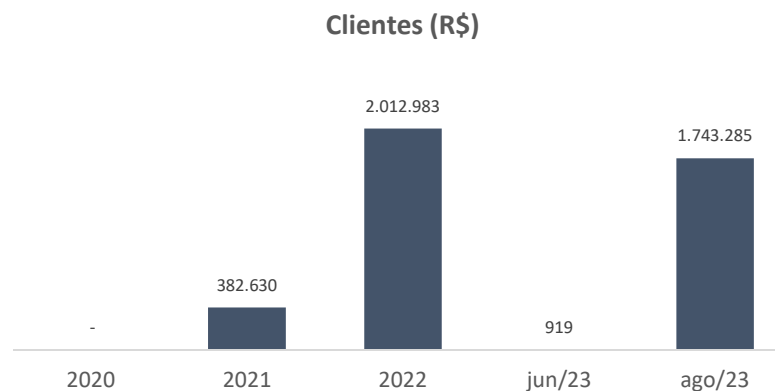

Evidencia-se que entre junho e agosto de 2023 o saldo dos recebíveis cresceu R\$ 1,7 milhões, entretanto, o aumento não corresponde ao montante faturado pela empresa no mesmo período, de modo ser desconhecido origem dos valores contabilizados nos clientes.

### 5.5.1.3. OUTROS CRÉDITOS

Sob a rubrica outros créditos (R\$ 3 milhões), durante o ano de 2022, a Recuperanda contabilizou adiantamentos a fornecedores e empréstimos a receber, os quais foram inteiramente zerados em 2023. A Administração Judicial solicitou informações e relatórios financeiros para a ALS, no fito de averiguar de forma detalhadas as operações havidas, os pormenores poderão ser contemplados nos próximos relatórios.

## 5.5.2. PASSIVO

### 5.5.2.1. FORNECEDORES

A empresa registrou obrigações junto aos fornecedores somente no ano de 2023 (R\$ 102 mil). Entre os anos de 2020 e 2022 não há registros contábeis de valores devidos para os fornecedores. A Administradora Judicial solicitou-se à Recuperanda o *aging list* dos fornecedores, no fito de verificar o real saldo da conta e a movimentação financeira havida.

(ESPAÇO INTENCIONALMENTE EM BRANCO)

#### 5.5.2.2. OBRIGAÇÕES TRIBUTÁRIAS

Questões abordadas no item “3.3. *DO PASSIVO TRIBUTÁRIO.*”

#### 5.5.2.3. OBRIGAÇÕES TRABALHISTAS E PREVIDENCIÁRIAS

Restou prejudicada análise da conta em virtude de os demonstrativos contábeis estarem em sua forma sintética e não analítica. Solicitou-se à ALS os demonstrativos contábeis e financeiros detalhados, cuja análise deverá ocorrer à medida da disponibilização dos documentos solicitados.

#### 5.5.2.4. OUTRAS OBRIGAÇÕES

As outras obrigações contemplam, majoritariamente, adiantamentos de clientes na monta de R\$ 1,9 milhões no ano de 2022, cujo montante foi zerado em 2023. Destaca-se, contudo, que a movimentação dos saldos não encontra respaldo no faturamento da Recuperanda, cujos detalhes das operações estão sendo averiguados junto a ALS, de modo que os pormenores constarão nos próximos relatórios.

(ESPAÇO INTENCIONALMENTE EM BRANCO)

### 5.5.3. DEMONSTRAÇÕES DOS RESULTADOS

<b>Demonstrativo do Resultado do Exercício (R\$)</b>				
<b>DRE</b>	<b>2021</b>	<b>2022</b>	<b>jun/23</b>	<b>ago/23</b>
<b>Receita Bruta</b>	<b>382.630</b>	<b>1.630.353</b>	<b>894</b>	<b>112.933</b>
Deduções	-12.933	-109.927	-25	-15.246
<b>Receita Líquida</b>	<b>369.698</b>	<b>1.520.426</b>	<b>869</b>	<b>97.687</b>
Custos	-	-	-1.299	-102.388
<b>Lucro Bruto</b>	<b>369.698</b>	<b>1.520.426</b>	<b>-430</b>	<b>-4.701</b>
Despesas c/ Vendas	-	-	-	-
Despesas Administrativas	-	-	-45.427	-
<b>Resultado Operacional</b>	<b>369.698</b>	<b>1.520.426</b>	<b>-45.857</b>	<b>-4.701</b>
<b>Resultado Financeiro</b>	<b>-5</b>	<b>-54</b>	<b>-985</b>	<b>-</b>
Despesas Financeiras	-5	-54	-985	-
Receitas Financeira	-	-	-	-
<b>Resultado antes IR/CSLL</b>	<b>369.693</b>	<b>1.520.372</b>	<b>-46.843</b>	<b>-4.701</b>
Provisão IR/CSLL	-	-	-	-
<b>Resultado Líquido</b>	<b>369.693</b>	<b>1.520.372</b>	<b>-46.843</b>	<b>-4.701</b>

Fonte: Demonstrativos contábeis da Recuperanda.

No período em voga, o melhor ano de faturamento da ALS foi em 2022, quando a empresa alcançou vendas no montante de R\$ 1,6 milhões, conforme gráfico abaixo:

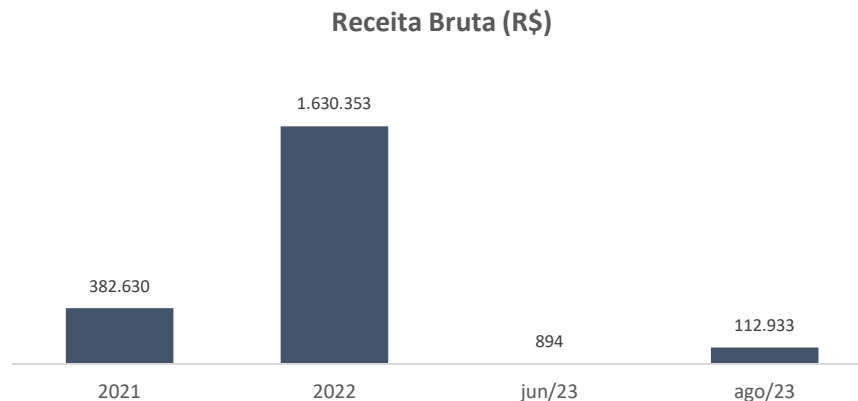

Acumuladamente, até agosto de 2023, a Recuperanda auferiu receitas na monta de R\$ 113 mil, o que representa 6,98% do total vendido no ano anterior (2022).

Em relação aos **custos e despesas**, somente no ano de 2023 houve apuração e registro, sendo desconhecido os pormenores, que estão sendo averiguados junto a Recuperanda.

A ALS apontou lucros nos anos de 2021 (R\$ 369 mil) e 2022 (R\$ 1,5 milhões), registrando prejuízos em 2023, conforme exhibe-se abaixo:



Cumpra-se destacar, que em parte, as oscilações no resultado da empresa devem-se à própria DRE que, ao que tudo indica, está eivada de equívocos contábeis, como por exemplo, a inexistência de apuração de custos, conforme abordado acima.

(ESPAÇO INTENCIONALMENTE EM BRANCO)

## 5.6. RKOS COSMÉTICOS ONLINE LTDA.

### Balço Patrimonial (R\$)

Ativo	N.E.	2020	2021	2022	jun/23	ago/23
<b>Ativo Circulante</b>		<b>315.622</b>	<b>2.539.014</b>	<b>3.616.699</b>	<b>1.747.307</b>	<b>1.613.719</b>
Disponível	1.1	300.000	299.995	299.995	-	428.219
Clientes	1.2	15.622	2.239.019	3.316.704	666.210	1.185.500
Outros Créditos	1.3	-	-	-	1.081.097	-
Estoque		-	-	-	-	-
Despesas Antecipadas		-	-	-	-	-
<b>Ativo não Circulante</b>		<b>-</b>	<b>-</b>	<b>-</b>	<b>60.540</b>	<b>-</b>
Outros Créditos	1.3	-	-	-	60.540	-
Investimentos		-	-	-	-	-
<b>Total Ativo</b>		<b>315.622</b>	<b>2.539.014</b>	<b>3.616.699</b>	<b>1.807.847</b>	<b>1.613.719</b>

Fonte: Demonstrativos contábeis da Recuperanda.

Passivo	N.E.	2020	2021	2022	jun/23	ago/23
<b>Passivo Circulante</b>		<b>404</b>	<b>130.407</b>	<b>217.944</b>	<b>316.957</b>	<b>481.260</b>
Empréstimos e Financiamentos	2.1	-	-	-	96.759	-
Fornecedores	2.1	-	-	217.944	58.871	173.168
Obrigações Tributárias	2.3	404	130.407	-	97.478	179.869
Obrigações Trab. e Prev.	2.4	-	-	-	55.308	-
Outras Obrigações		-	-	-	8.540	128.224
<b>Passivo não Circulante</b>		<b>-</b>	<b>-</b>	<b>-</b>	<b>34.446</b>	<b>-</b>
Pessoas Ligadas	2.1	-	-	-	34.446	-
<b>Patrimônio Líquido</b>		<b>315.218</b>	<b>2.408.607</b>	<b>3.398.755</b>	<b>1.456.445</b>	<b>1.132.459</b>
Capital Social		300.000	300.000	300.000	300.000	300.000
Lucros/Prejuízos Acumulados		15.218	2.108.607	3.098.755	1.156.445	832.459
<b>Total Passivo</b>		<b>315.622</b>	<b>2.539.014</b>	<b>3.616.699</b>	<b>1.807.847</b>	<b>1.613.719</b>

Fonte: Demonstrativos contábeis da Recuperanda.



## 5.6.1. ATIVO

### 5.6.1.1. DISPONÍVEL

Entre o ano de 2020 e agosto de 2023 o disponível da RKOS se comportou da seguinte forma:

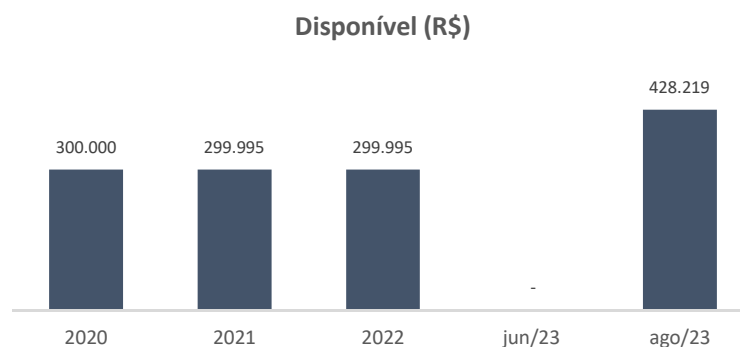

Embora os demonstrativos contábeis apontem que entre junho e agosto de 2023 tenha havido crescimento de R\$ 428 mil nas disponibilidades da Recuperanda, os extratos juntados aos autos indicam que o saldo bancário da empresa está zerado, ou seja, o demonstrativo contábil não corresponde à realidade. Além disso, o aumento no disponível possui discrepância em relação ao montante faturado, de modo ser desconhecido a origem dos valores aportados nas disponibilidades.

(ESPAÇO INTENCIONALMENTE EM BRANCO)

### 5.6.1.2. CLIENTES

Os recebíveis da empresa apontaram crescimento até o ano de 2022, vindo a retrair em 2023, conforme exhibe-se abaixo:

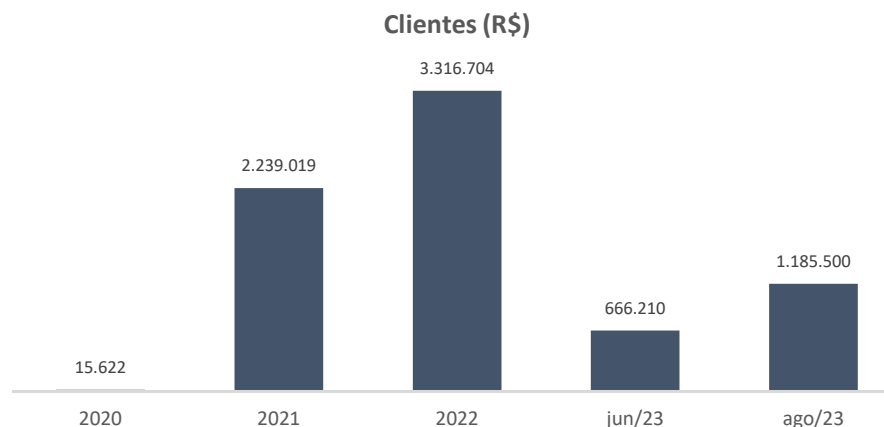

Até junho de 2023, o saldo dos clientes retraiu no montante de R\$ 2,6 milhões, entretanto, devido a limitação das informações disponibilizadas, não foi possível verificar se os recursos efetivamente entraram no caixa da empresa. Ainda, evidencia-se que o crescimento do saldo dos clientes na monta de R\$ 519 mil entre junho e agosto, não possui respaldo no montante faturado pela empresa no mesmo período. Os detalhes das operações estão sendo averiguados junto a Recuperanda, de modo que o assunto terá continuidade nos próximos relatórios.

(ESPAÇO INTENCIONALMENTE EM BRANCO)

### 5.6.1.3. OUTROS CRÉDITOS

Majoritariamente, os outros créditos dizem respeito a adiantamentos de terceiros (R\$ 1 milhão), que teve o saldo zerado em 2023. Evidencia-se, contudo, que a variação nos adiantamentos não encontra reflexos nos estoques e vendas. Questionou-se a Recuperanda sobre as movimentações narradas, cujo retorno por parte da empresa será consignado nos próximos relatórios.

## 5.6.2. PASSIVO

### 5.6.2.1. FORNECEDORES E EMPRÉSTIMOS

A Recuperanda finalizou o mês de agosto de 2023 com saldo de R\$ 173 mil junto aos fornecedores, expressando crescimento de 194% quando comparado a junho.

Em 2023, a RKOS tinha 131 mil em empréstimos registrado na sua contabilidade, inclusive vinculados a pessoas ligadas a empresa, saldos que forma zerados em 2023. Em ambos os casos os demonstrativos contábeis sintéticos impediram a realização de análise pormenorizada e identificação dos credores, de modo que a Administração Judicial está averiguando os detalhes junto a Recuperanda, portanto, o assunto terá continuidade nos próximos relatórios.

### 5.6.2.2. OBRIGAÇÕES TRIBUTÁRIAS

Questões abordadas no item “3.3. *DO PASSIVO TRIBUTÁRIO.*”

### 5.6.2.3. OBRIGAÇÕES TRABALHISTAS E PREVIDENCIÁRIAS

Restou prejudicada análise da conta em virtude de os demonstrativos contábeis estarem em sua forma sintética e não analítica. Solicitou-se à RKOS os demonstrativos contábeis e financeiros detalhados, cuja análise deverá ocorrer à medida em que houver a disponibilização dos documentos solicitados.

(ESPAÇO INTENCIONALMENTE EM BRANCO)

### 5.6.3. DEMONSTRAÇÕES DOS RESULTADOS

<b>Demonstrativo do Resultado do Exercício (R\$)</b>					
<b>DRE</b>	<b>2020</b>	<b>2021</b>	<b>2022</b>	<b>jun/23</b>	<b>ago/23</b>
<b>Receita Bruta</b>	<b>15.622</b>	<b>2.223.397</b>	<b>1.077.685</b>	<b>31.957</b>	<b>92.193</b>
Deduções	-404	-130.003	-87.537	-1.412	-86.074
<b>Receita Líquida</b>	<b>15.218</b>	<b>2.093.393</b>	<b>990.148</b>	<b>30.545</b>	<b>6.119</b>
Custos	-	-	-	-	-173.168
<b>Lucro Bruto</b>	<b>15.218</b>	<b>2.093.393</b>	<b>990.148</b>	<b>30.545</b>	<b>-167.048</b>
Despesas c/ Vendas	-	-	-	-	-
Despesas Administrativas	-	-	-	-32.415	-5.854
<b>Resultado Operacional</b>	<b>15.218</b>	<b>2.093.393</b>	<b>990.148</b>	<b>-1.869</b>	<b>-172.903</b>
<b>Resultado Financeiro</b>	<b>-</b>	<b>-5</b>	<b>-</b>	<b>-404</b>	<b>-</b>
Despesas Financeiras	-	-5	-	-404	-
Receitas Financeira	-	-	-	-	-
<b>Resultado antes IR/CSLL</b>	<b>15.218</b>	<b>2.093.388</b>	<b>990.148</b>	<b>-2.274</b>	<b>-172.903</b>
Provisão IR/CSLL	-	-	-	-	-
<b>Resultado Líquido</b>	<b>15.218</b>	<b>2.093.388</b>	<b>990.148</b>	<b>-2.274</b>	<b>-172.903</b>

Fonte: Demonstrativos contábeis da Recuperanda.

Do ano de 2020 a agosto de 2023, as receitas da RKOS expressaram abundante variação, conforme destaca-se no gráfico abaixo:

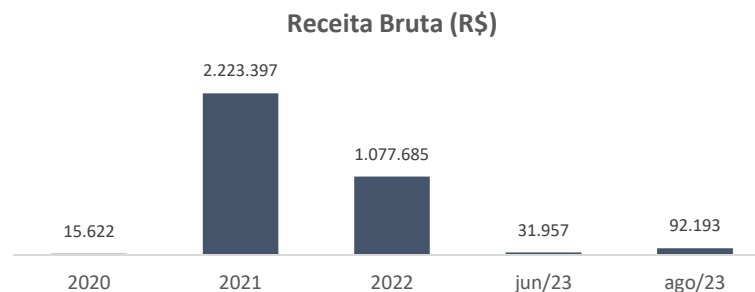

Em relação aos custos e despesas, somente no ano de 2023 houve apuração, sendo desconhecido os pormenores, que estão sendo averiguados junto a Recuperanda.

Quanto aos resultados, com exceção do ano de 2023, a RKOS apurou lucros em todos os demais períodos, conforme abaixo:

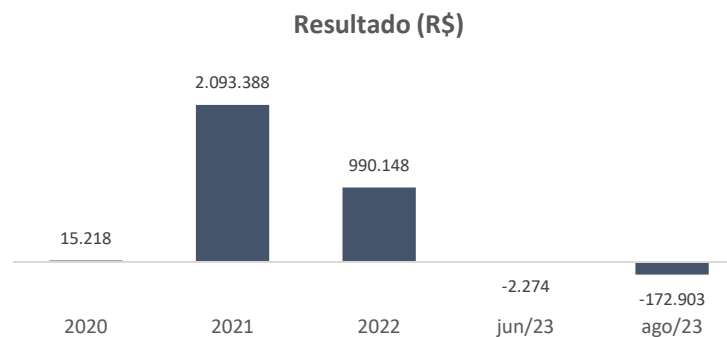

Cumprе destacar, que em parte, as oscilações no resultado da empresa devem-se à própria DRE que, ao que tudo indica, está eivada de equívocos contábeis, como por exemplo, a inexistência de apuração de custos, conforme abordado acima.

## 6. DA REUNIÃO REALIZADA COM AS RECUPERANDAS

Em 24 de novembro de 2023, reunião virtual, da qual participaram, além dos integrantes da equipe da Administradora Judicial (Aline Turco, Renato Leopoldo e Silva, Diego Rafael, Franciele Matielo e Maria Eduarda Murano), o Sr. Anderson Luiz da Silva (único sócio e representante legal das Recuperadas) e o Dr. Gabriel Battagin Martins (patrono das Recuperadas) como se denota dos *prints* obtidos em referida data.

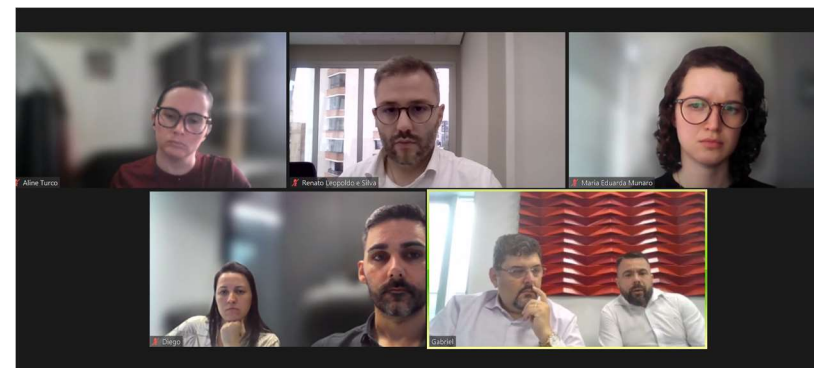
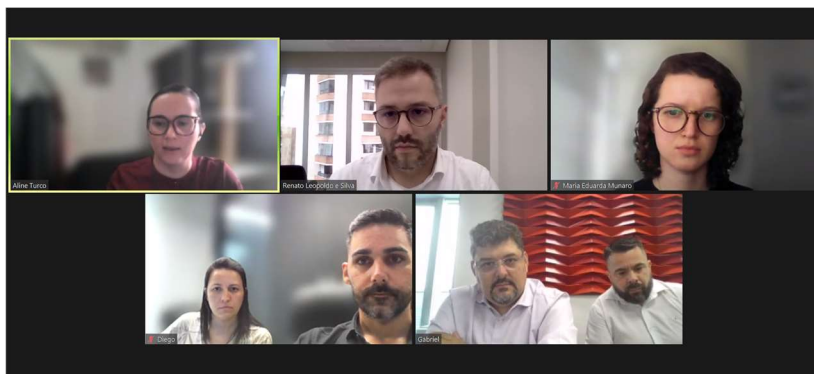

Na ocasião, foram previamente esclarecidos os pontos suscitados pela Administradora Judicial após a análise preliminar da documentação que instruiu a petição inicial, tais como atividades desenvolvidas atualmente, *status* operacional, histórico das sociedades e dos acontecimentos mais recentes até o pedido de recuperação judicial, contingências, situação dos ativos, dentre outros.

Os aspectos de relevância e informações colhidas foram analisados em conjunto com a documentação disponibilizada, conforme já reportado no decorrer deste relatório.

## 7. DA VISTORIA *IN LOCO* NO ESTABELECIMENTO DAS RECUPERANDAS

Em 29 de novembro de 2023, o preposto desta auxiliar realizou vistoria *in loco* no único estabelecimento das Recuperandas localizado na Rua Nazira Elias Muhamad, nº 55 (atual denominação da Estrada Municipal do Aterrado), Aterrado, Lorena, SP – CEP 12610-518, a fim de verificar a continuidade da atividade da empresa, a sua estrutura e suas instalações, sendo recepcionado pelo Sr. Anderson.

Constatou-se que no estabelecimento estão concentradas as atividades de administração, financeiras, comerciais e de recursos humanos das Recuperandas.

A seguir alguns registros fotográficos obtidos na oportunidade:

(ESPAÇO INTENCIONALMENTE EM BRANCO)



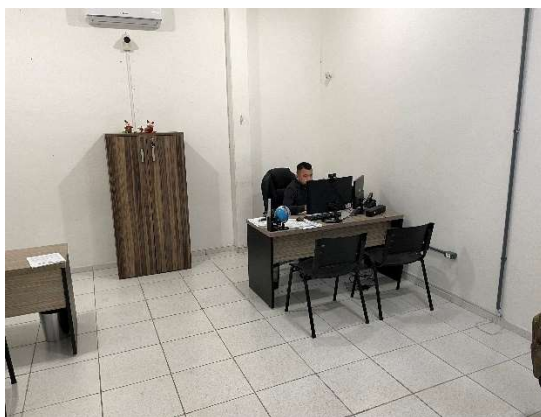
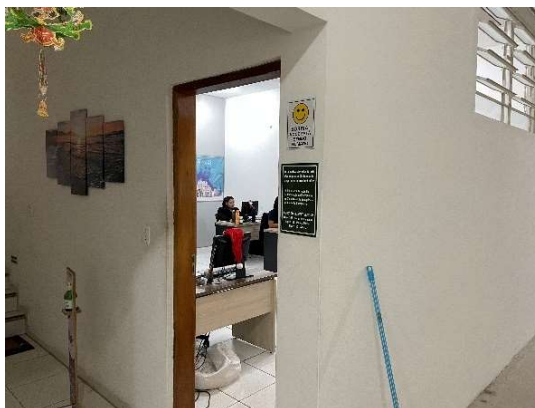

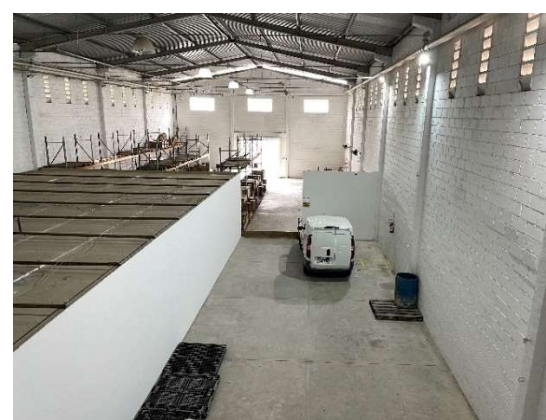
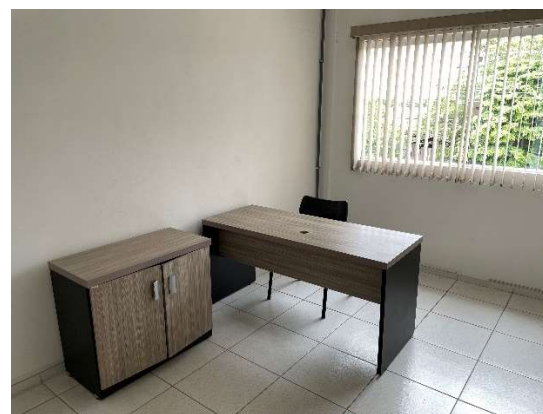
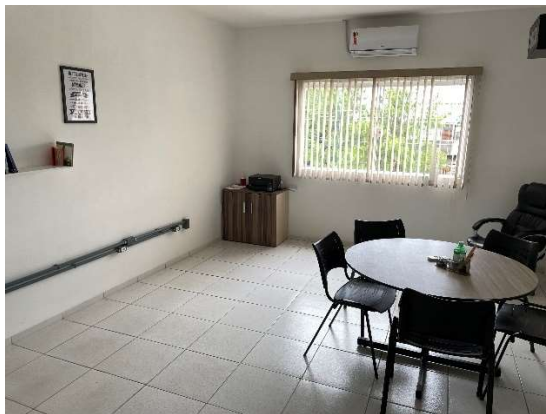

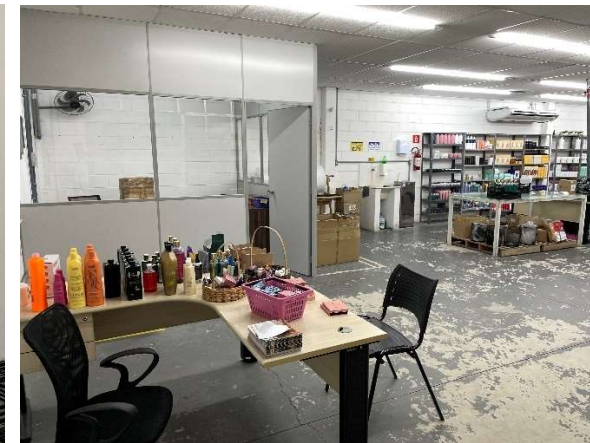
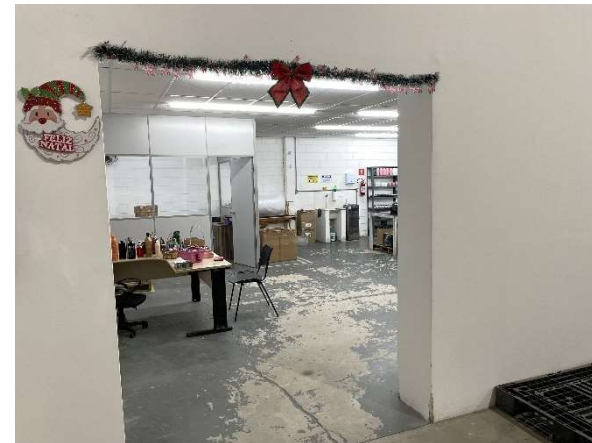
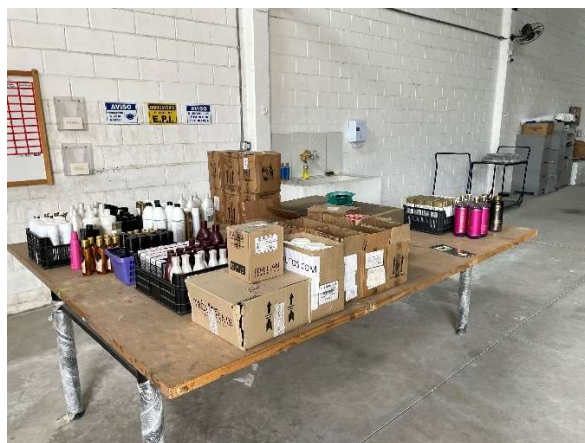
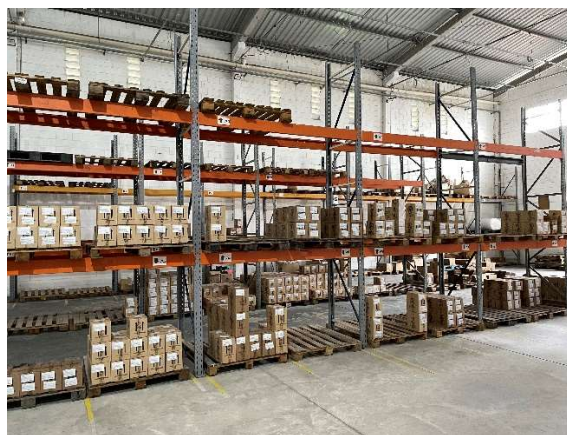





## 8. CALENDÁRIO PROCESSUAL

<b>RECUPERAÇÃO JUDICIAL – CASA DE APRENDIZAGENS LTDA.</b>		
<b>Processo nº 1002021-25.2023.8.26.0260 - 1ª VARA REGIONAL – 1ª RAJ DAS CAPITAL/SP</b>		
<b>DATA</b>	<b>EVENTO</b>	<b>LEI 11.101/05</b>
06/09/2023	Distribuição do pedido de RJ	-
16/11/2023	Deferimento do Processamento RJ (fls. 882/889)	Art. 52
22/11/2023	Publicação do Deferimento do Processamento da RJ (fls. 895/897)	-
22/11/2023	Termo de Compromisso da Administradora Judicial (fl. 904)	Art. 33
-	Publicação do Edital de Convocação de Credores (DJE)	Art. 52 § 1º

<b>RECUPERAÇÃO JUDICIAL – CASA DE APRENDIZAGENS LTDA.</b>		
<b>Processo nº 1002021-25.2023.8.26.0260 - 1ª VARA REGIONAL – 1ª RAJ DAS CAPITAL/SP</b>		
<b>DATA</b>	<b>EVENTO</b>	<b>LEI 11.101/05</b>
-	Prazo Fatal para apresentação das Habilitações/Divergências administrativas (15 dias da publicação do Edital de Convocação de Credores)	Art. 7º § 1º
22/01/2024	Prazo fatal para apresentação do Plano de Recuperação Judicial (60 dias da publicação da decisão de deferimento do processamento da RJ)	Art. 53
-	Prazo fatal para apresentação da Relação de Credores do AJ (45 dias do término do prazo para apresentação das habilitações/divergências administrativas)	Art. 7º § 2º
22/04/2024	Prazo para realização da AGC (150 dias da publicação do deferimento do processamento da RJ)	Art. 56 § 1º
-	Publicação do Edital - PRJ e Lista de Credores AJ	Art. 7º, II e Art. 53
-	Prazo fatal para apresentação das Impugnações Judiciais (10 dias da publicação do Edital - PRJ e Lista de Credores AJ)	Art. 8º
-	Publicação do Edital - Convocação AGC (DJE)	Art. 36
-	Assembleia Geral de Credores - 1ª Convocação	Art. 37
22/05/2024	Encerramento do Stay Period (dia útil seguinte ao 180º dia da publicação da decisão de deferimento do processamento da RJ)	Art. 6º § 4º

São Paulo/SP, 1º de dezembro de 2023.

Elaborado por:

**AJ RUIZ CONSULTORIA EMPRESARIAL S.A.**

**Responsável Técnica: Joice Ruiz Bernier**

70