

EXCELENTÍSSIMO SENHOR DOUTOR JUIZ DE DIREITO DA 2ª VARA DE FALÊNCIAS E RECUPERAÇÕES JUDICIAIS DO FORO CENTRAL DA COMARCA DA CAPITAL – SP.

Processo nº 1049122-24.2021.8.26.0100

Recuperação Judicial

AJ RUIZ CONSULTORIA EMPRESARIAL S.A., Administradora Judicial nomeada na RECUPERAÇÃO JUDICIAL de **DE MEO COMERCIAL IMPORTADORA LTDA.**, por seus representantes infra-assinados, vem, respeitosamente à presença de V. Excelência, em observância ao disposto no artigo 22, II, alíneas “a” e “c” da Lei nº 11.101/2005, apresentar o anexo **Relatório Mensal de Atividades da Recuperanda** com a análise dos dados contábeis e financeiros relativos aos **meses de janeiro a junho de 2023**¹, e informações relativas às atividades da Recuperanda.

No mais, requer-se a intimação da Recuperanda para que esta preste esclarecimentos acerca da situação constatada por esta auxiliar durante as diligências realizadas em seu estabelecimento comercial nos dias 29 e 30 de novembro de 2023, reportada no item 6 “Fiscalização das atividades da Recuperanda” do relatório anexo, bem como acerca da atual situação de suas atividades empresariais.

Sendo o que tinha para o momento, esta Administradora Judicial coloca-se à inteira disposição de V. Excelência e sua Z. Serventia, dos nobres advogados da

¹ Sendo as demonstrações contábeis relativas ao referido período as únicas apresentadas pela Recuperanda até o presente momento.

Recuperanda, dos credores e demais interessados, bem como do ilustre representante do Ministério Público para quaisquer esclarecimentos que se façam necessários.

Termos em que,
Pede deferimento.

São Paulo, 30 de novembro de 2023.

JOICE RUIZ BERNIER
OAB/SP 126.769

LUIS EDUARDO M. RUIZ
OAB/SP 317.547

**RELATÓRIO MENSAL DE ATIVIDADES
DE MEO COMÉRCIO IMPORTADORA LTDA.**



Processo nº 1049122-24.2021.8.26.0100

2ª Vara de Falências e Recuperações Judiciais

Foro Central Cível da Comarca da Capital – Estado de São Paulo

INTRODUÇÃO

O presente Relatório Mensal de Atividades (“RMA”) da sociedade empresária **De Meo Comércio Importadora Ltda.** compreende:

1. O **Cronograma Processual**, contendo as informações relativas à data de ocorrência dos principais eventos da Recuperação Judicial;
2. As **informações societárias** da Recuperanda;
3. O **Passivo Tributário** da Recuperanda;
4. A **posição do quadro de colaboradores** da Recuperanda;
5. A **análise dos dados contábeis e das informações financeiras**¹ dos meses de janeiro a junho de 2023 da Recuperanda, envolvendo análises patrimoniais de ativos e passivos, que constam no Balanço Patrimonial e, análise de desempenho, com base nas informações do Demonstrativo do Resultado do Exercício.
6. Informações relativas à **Fiscalização das Atividades** da Recuperanda.

¹ Todos os valores mencionados na análise das demonstrações contábeis e financeiras estão expressos em reais (R\$).

As informações analisadas neste relatório foram apresentadas à “AJ Ruiz” pela própria Recuperanda na forma do art. 52, IV, da Lei nº 11.101/05, respondendo estas últimas por sua conformidade e genuinidade.

Ressalta-se que as análises contidas no presente relatório são realizadas em observância às normas adotadas no Brasil, que compreendem as práticas incluídas na legislação societária brasileira e os pronunciamentos técnicos, as orientações e as interpretações técnicas emitidas pelo Comitê de pronunciamentos Contábeis (“CPC”), aprovados pelo Conselho Federal de Contabilidade - CFC.

Todas as informações relevantes, próprias das informações contábeis anuais ou intermediárias, e somente essas, estão sendo evidenciadas, e correspondem àquelas utilizadas pela Recuperanda na sua gestão, de acordo com as informações por ela prestadas. A Administração Judicial esclarece, por fim, que as análises presentes no relatório não são exaustivas, limitando-se as informações disponibilizadas pela Recuperanda.

1. CRONOGRAMA PROCESSUAL

RECUPERAÇÃO JUDICIAL – DE MEO COMÉRCIO IMPORTADORA LTDA.		
DATA	EVENTO	LEI 11.101/05
14/05/2021	Distribuição do pedido de RJ	-
26/05/2021	Deferimento do Processamento RJ (fls. 361/365)	Art. 52
28/05/2021	Termo de Compromisso da Administradora Judicial	Art. 33
31/05/2021	Publicação do Deferimento do Processamento da RJ	-
15/06/2021	Publicação do Edital de Convocação de Credores (DJE e Jornal de grande circulação)	Art. 52 § 1º
30/06/2021	Prazo Fatal para apresentação das Habilitações/Divergências administrativas (15 dias da publicação do Edital de Convocação de Credores)	Art. 7º § 1º
30/07/2021	Prazo fatal para apresentação do Plano de Recuperação Judicial (60 dias da publicação da decisão de deferimento do processamento da RJ)	Art. 53
16/08/2021	Prazo fatal para apresentação da Relação de Credores do AJ (45 dias do término do prazo para apresentação das habilitações/divergências administrativas)	Art. 7º § 2º
28/10/2021	Prazo inicial para realização da AGC (150 dias da publicação do deferimento do processamento da RJ)	Art. 56 § 1º
30/08/2021	Publicação do Edital - PRJ e Lista de Credores AJ	Art. 7º, II e Art. 53
09/09/2021	Prazo fatal para apresentação das Impugnações Judiciais (10 dias da publicação do Edital - PRJ e Lista de Credores AJ)	Art. 8º
29/09/2021	Prazo fatal para apresentação de objeções ao PRJ - 30 dias da publicação do Edital - PRJ e Lista de Credores AJ)	Art. 55
17/07/2023	Aditivo ao Plano de Recuperação Judicial	-
-	Publicação do Edital - Convocação AGC (DJE)	Art. 36
-	Assembleia Geral de Credores - 1ª Convocação	Art. 37
30/09/2023	Encerramento do stay period (decisão de fls. 1873/1874 – prorrogação)	Art. 6º, § 4º

2. INFORMAÇÕES SOCIETÁRIAS

A seguir, relaciona-se as principais informações empresariais da Recuperanda:

Nome Empresarial	De Meo Comercial Importadora Ltda.
Nome Fantasia	De Meo Máquinas e Ferramentas
CNPJ	60.872.124/0001-99
Data de Abertura	12/07/1966
Atividade Principal	Comércio varejista de ferragens e ferramentas.
Endereço Matriz	Largo de São Bento, 48, Centro, 01029-010, São Paulo/SP.
Capital Social	R\$ 1.445.000,00

ESPAÇO INTENCIONALMENTE EM BRANCO

O quadro societário atual da Recuperanda possui a seguinte composição:

Quadro de Sócios e Administradores		
Sócio-Administrador	Valor (R\$)	Participação
Fulvio Remo Giglio	693.600	48%
Gustavo Marques de Meo	751.400	52%
Total	1.445.000	100%

As informações sobre a situação cadastral da empresa foram retiradas do site oficial da Receita Federal e da Junta Comercial do Estado de São Paulo (JUCESP).

3. PASSIVO TRIBUTÁRIO

A De Meo possui passivo tributário de R\$ 12,9 milhões, composto, preponderantemente, por tributos da esfera federal, conforme pormenores que são abordados a seguir (N.E. 2.4).

Passivo Tributário (R\$) - Jan a Jun/2023	
Federal	12.935.069
INSS	54.368
FGTS	51.346
IRRF	680
Cofins	3.474
PIS	754
CSRF	387
Parcelamentos	7.587.037
Dívida Ativa - PGFN	5.237.024
Estadual	15.260
ICMS	15.260
Parcelamentos	-
Municipal	334
ISS	334
Total	12.950.663

Fonte: Balanço Patrimonial acumulado da Recuperanda.

Denota-se da tabela ao lado que 99% do passivo tributário encontra-se na monta da dívida ativa (R\$ 5,2 milhões) e nos parcelamentos (R\$ 7,5 milhões). O montante da dívida ativa foi consultado pela Administração Judicial através do site oficial da PGFN, onde consta a “Lista de Devedores” inscritos em dívida ativa da União e do FGTS. A dívida é

composta por ‘demais débitos’ (R\$ 3,7 milhões) e ‘tributos previdenciários’ (R\$ 1,4 milhão), conforme observa-se no gráfico abaixo.

Composição - Dívida Ativa PGFN (R\$)

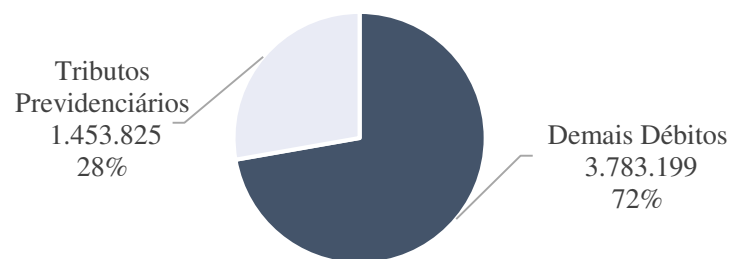

Salienta-se que não foi possível analisar o passivo tributário entre o findo do exercício de 2022 e o período de análise (junho de 2023), em razão da retificação dos saldos contábeis realizados pela Recuperanda. A Administração Judicial solicitou à empresa o balancete atualizado e o razão das contas, assim como questionou o motivo da retificação dos saldos. Ademais, foi indagado a situação atual dos tributos, mas até a conclusão deste relatório não se obteve retorno aos questionamentos. O assunto será discorrido no próximo relatório mensal.

4. QUADRO DE COLABORADORES

A De Meo possuía oito (8) funcionários ativos em seu quadro de colaboradores, no período de junho de 2023. Do total de empregados, cinco (5) estão em regime celetista, o restante são prestadores de serviço. Denota-se dos gráficos abaixo que, entre o período de janeiro a junho de 2023, a Recuperanda exibiu redução em seu quadro funcional. Nos últimos três meses, o quadro manteve-se estável.

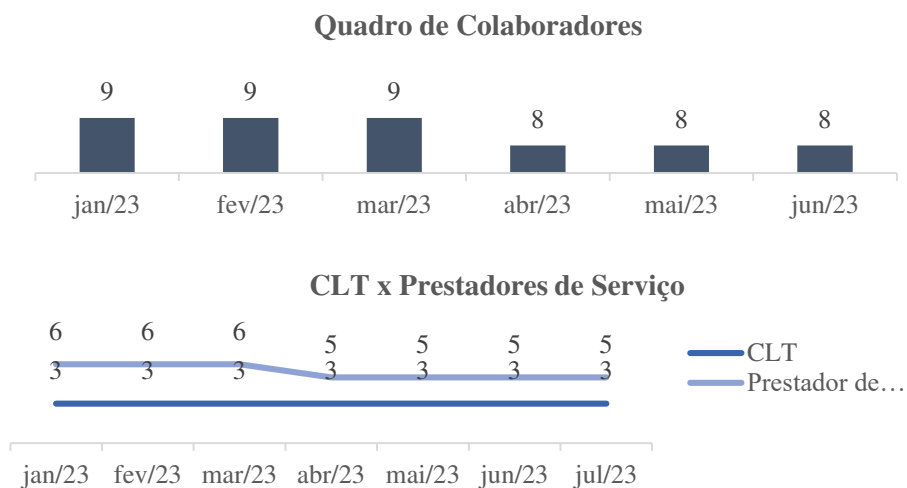

No tocante aos cargos, a Recuperanda possui 50% dos funcionários alocados na função comercial. Frisa-se que a De Meo não enviou o relatório da folha de empregados, apesar de solicitado. Os detalhes dos valores da folha serão analisados quando a Administração Judicial detiver as informações requeridas.

5. ANÁLISE CONTÁBIL FINANCEIRA

Salienta-se que a Recuperanda forneceu à Administração Judicial o balancete acumulado de janeiro a junho de 2023. A análise das contas patrimoniais e de resultado referem-se ao primeiro semestre de 2023.

A. ATIVO

Balanco Patrimonial (R\$)

Ativo	N.E.	2022	jan à jun/2023
Ativo Circulante		929.180	858.746
Disponibilidades	1.1	35.148	47.987
Clientes Diversos	1.2	28.020	15.217
Tributos a Recuperar	1.3	486.452	451.344
Outros Créditos	1.4	-	-
Estoques	1.5	379.560	344.199
Despesas do Exercício Seguinte	1.6	-	-
Ativo Não Circulante		1.972.557	1.974.359
Depósitos Judiciais	1.7	1.639.694	1.647.452
Imobilizado	1.8	27.324	21.659
Intangível	1.9	305.538	305.248
Total		2.901.737	2.833.104

Fonte: Demonstrativos contábeis da Recuperanda.

A Recuperanda possui ativo concentrado, majoritariamente, em direitos e bens de longo prazo (ativo não circulante).

Composição - Ativo (R\$)

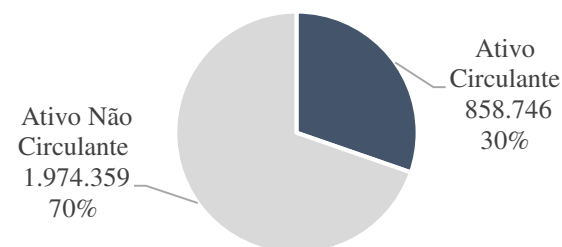

A conta patrimonial de maior representatividade é ‘depósitos judiciais’, cerca de 58% do total do ativo da empresa.

Notas Explicativas (“N.E.”)

1.1. Disponibilidades

As disponibilidades da Recuperanda são compostas por ‘caixa’, ‘bancos’ e ‘aplicações’. O ‘caixa’ compõe 70% do total da conta ‘disponibilidades’. A rubrica ‘bancos’ é formada por quatro instituições bancárias, contudo somente o Banco Bradesco exibiu movimentação no período. As ‘aplicações’ são constituídas por aplicações de liquidez imediata do Banco Bradesco.

Composição - Disponibilidades (R\$)

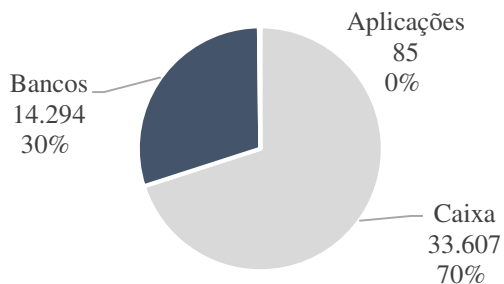

1.1. Disponibilidades	Saldo Anterior	Débito	Crédito	Saldo Atual
Caixa	18.690	197.620	182.703	33.607
Bancos	14.281	637.393	637.380	14.294
Aplicações	2.177	28.972	31.064	85
Total	35.148	863.985	851.146	47.987

Denota-se crescimento de 37% (R\$ 12,8 mil) entre os saldos das disponibilidades em razão, sobretudo, do caixa.

Devido à ausência do envio do razão contábil e dos extratos bancários, apesar de solicitados mensalmente à Recuperanda, não foi possível analisar as origens das movimentações contábeis e atestar os saldos contabilizados.

1.1. Clientes Diversos

No período, exibiu variação negativa de 46% (R\$ 12,8 mil) em virtude da subconta de ‘clientes nacionais’.

A Administração Judicial solicitou à Recuperanda a composição dos clientes e indagou sobre os prazos médios de recebimentos. O assunto será retomado no próximo relatório mensal.

1.3. Tributos a Recuperar

Conta mais expressiva do ativo circulante, representa 53% do total dos direitos de curto prazo. Composta por quatro tributos, conforme observa-se no gráfico.

Composição - Tributos a Recuperar (R\$)

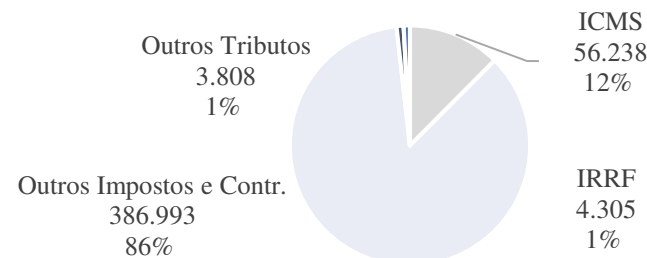

A subconta ‘outros impostos e contribuições’ representa 86% da conta. Apenas a rubrica ‘outros impostos e contribuições’ exibiu movimentação no período (R\$ 35 mil), o que gerou retração de 7% nos saldos da conta.

1.3. Tributos a Recuperar	Saldo Anterior	Débito	Crédito	Saldo Atual
ICMS	56.238	4.706	4.706	56.238
Outros Impostos e Contr.	422.075	-	35.082	386.993
IRRF	4.305	-	-	4.305
Outros Tributos	3.808	-	-	3.808
Total	486.425	4.706	39.788	451.344

A Administração Judicial questionou a Recuperanda sobre a variação observada na rubrica. O assunto será continuado no próximo relatório.

1.4. Outros Créditos

Composta pela conta corrente da matriz e filiais. Não exibiu variação no período.

1.4. Outros Créditos	Saldo Anterior	Débito	Crédito	Saldo Atual
Conta Corrente - Matriz/Filiais	-	6.300	6.300	-

A Administração Judicial indagou a Recuperanda sobre a origem da conta e a existência das filiais mencionadas na rubrica, bem como solicitou os contratos sociais. O assunto será reportado no próximo relatório.

1.5. Estoques

Os estoques da empresa exibiram variação de 9% (R\$ 35,3 mil) em virtude da redução do saldo dos 'estoques de mercadorias para revenda'.

1.5. Estoques	Saldo Anterior	Débito	Crédito	Saldo Atual
Estoques de Mercadorias para Revenda	379.560	278.019	313.380	344.199
Estoques de Produtos	-	5.800	5.800	-
Total	379.560	283.819	319.180	344.199

A Administração Judicial solicitou à De Meo o controle do estoque, mas até a finalização deste relatório não obteve resposta. O assunto será detalhado quando a Administração Judicial receber as solicitações pendentes.

1.6. Despesas do Exercício Seguinte

Embora o saldo da rubrica esteja zerado, no primeiro semestre de 2023, a Recuperanda movimentou cerca de R\$ 108 mil em seguros junto ao Daycoval e Santander. A Administração Judicial solicitou as apólices firmadas com as instituições, com o objetivo de verificar os dispêndios incorridos e a quais imóveis os seguros contemplam. Aguarda-se retorno por parte da De Meo.

1.7. Depósitos Judiciais

Conta de maior representatividade do ativo da Recuperanda, equivale à 58% do total dos direitos da empresa. Formada por 'depósitos judiciais' e 'causas trabalhistas'.

Composição - Depósitos Judiciais (R\$)

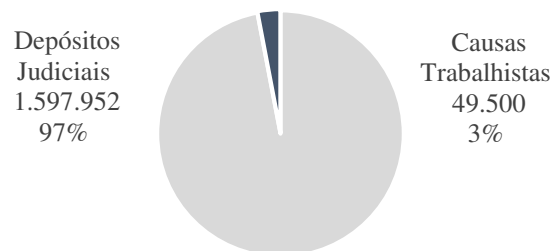

1.7. Depósitos Judiciais	Saldo Anterior	Débito	Crédito	Saldo Atual
Depósitos Judiciais	1.590.194	15.646	7.889	1.597.952
Causas Trabalhistas	49.500	-	-	49.500
Total	1.639.694	15.646	7.889	1.647.452

A Administração Judicial indagou a Recuperanda sobre a composição da conta e a origem dos valores constantes nas rubricas, mas até a finalização desta análise não teve retorno. O assunto será discorrido quando a Administração Judicial obtiver as informações solicitadas.

1.8. Imobilizado

A Recuperanda possui R\$ 21,6 mil em bens imobilizados, na seguinte composição:

Composição Imobilizado (R\$)

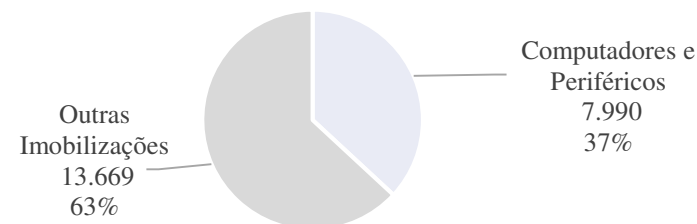

De janeiro a junho de 2023, o imobilizado exibiu depreciação acumulada na monta de R\$ 2,4 milhões indicando saldo atual de R\$ 21,6 mil, retração de 21% (R\$ 5,6 mil) em relação ao saldo anterior, devido as depreciações do período.

Destaca-se que as máquinas, equipamentos, móveis, utensílios e benfeitorias que a Recuperanda possuía em seu imobilizado apresentam-se 100% depreciados.

1.8. Imobilizado	Saldo Anterior	Débito	Crédito	Saldo Atual
Bens e Direitos de Uso	2.505.717	-	-	2.505.717
(-) Depreciação Acumulada	(2.478.392)	1.343	7.008	(2.484.058)
Total	27.324	1.343	7.008	21.659

Frise-se que a Administração Judicial solicita, mensalmente, à De Meo o inventário atualizado do imobilizado, mas até a conclusão do presente

relatório, não ocorreu o envio da documentação, impedindo a ratificação da contabilização.

A Administração Judicial solicitou à De Meo o inventário do intangível, mas até a conclusão deste relatório não obteve a documentação.

1.9. Intangível

A Recuperanda possui R\$ 305,2 mil em ‘bens de natureza intangível’, sendo composto, majoritariamente, por ‘softwares/programa de computador’.

Composição Intangível (R\$)

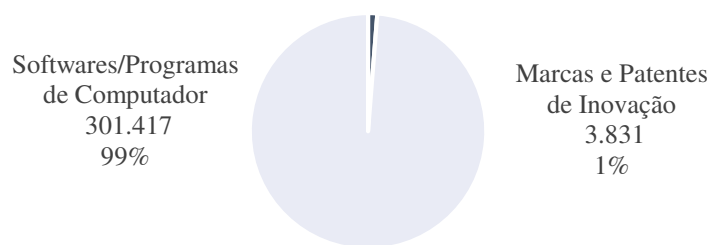

ESPAÇO INTENCIONALMENTE EM BRANCO

De janeiro a junho de 2023, o intangível exibiu retração de 0,1% (R\$ 290 reais) em relação ao saldo anterior, devido as amortizações.

1.9. Intangível	Saldo Anterior	Débito	Crédito	Saldo Atual
Bens de Natureza Intangível	682.435	-	-	682.435
(-) Amortização Acumulada	(376.897)	-	290	(377.187)
Total	305.538	-	290	305.248

B. PASSIVO

Balanco Patrimonial (R\$)

Passivo	N.E.	2022	jan à jun/2023
Passivo Circulante		15.692.793	16.090.630
Fornecedores	2.1	9.015.691	9.181.044
Empréstimos e Financiamentos CP	2.2	5.688.758	5.688.758
Folha de Pagamento de Empregados	2.3	586.669	601.226
Encargos Sociais a Pagar	2.4	106.948	105.515
Obrigações Tributárias	2.4	8.726	21.087
Parcelamentos de Tributos de CP	2.4	-	-
Contas a Pagar	2.5	286.000	493.000
Passivo Não Circulante		12.636.410	13.534.576
Empréstimos e Financiamentos LP	2.2	12.636.409	5.947.539
Parcelamentos de Tributos de LP	2.5	0,08	7.587.037
Patrimônio Líquido	2.6	(23.913.390)	(25.427.466)
Capital Social		1.445.000	1.445.000
Lucros/Prejuízos Acumulados		(25.358.390)	(26.872.466)
Resultado do Exercício		(2.782.980)	-
Total		4.415.812	4.197.741

Fonte: Demonstrativos contábeis da Recuperanda.

A Recuperanda possui passivo concentrado em obrigações de curto prazo, no qual a conta de ‘fornecedores’ compõe 57% do passivo circulante. O passivo não circulante delimita-se em empréstimos, financiamentos e parcelamentos de longo prazo. No tocante ao patrimônio líquido da empresa, encontra-se com saldo devedor de R\$ 26,8 milhões em virtude dos prejuízos acumulados do período.

Notas Explicativas (“N.E.”)

2.1. Fornecedores

O saldo dos fornecedores finalizou o primeiro semestre de 2023 no montante de R\$ 9,1 milhões, exibindo variação de 2% (R\$ 165 mil) quando comparado ao mês de dezembro/2022. Devido à ausência do envio do razão contábil, apesar de solicitado mensalmente a DeMeo, não foi possível verificar as movimentações da conta.

2.2. Empréstimos e Financiamentos - Curto e Longo Prazo

A Recuperanda possui empréstimos e financiamentos de curto e longo prazo que totalizam a monta de R\$ 11,6 milhões.

Composição - Empréstimos e Financiamentos - CP e LP (R\$)

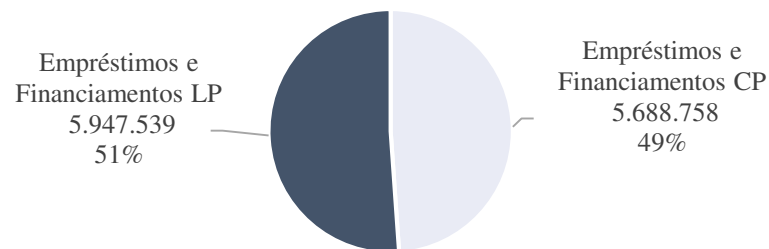

2.2. Empréstimos e Financiamentos - CP e LP	Saldo Anterior	Débito	Crédito	Saldo Atual
Curto Prazo	5.688.758	-	-	5.688.758
Empréstimos e Financiamentos Bancários	4.657.160	-	-	4.657.160
Empréstimos de Pessoas Ligadas	1.483.207	-	-	1.483.207
(-) Contas Retificadoras do Passivo	(451.609)	-	-	(451.609)
Longo Prazo	5.947.539	-	-	5.947.539
Empréstimos e Financiamentos Bancários	9.423.558	-	-	9.423.558
(-) Contas Retificadoras do Passivo	(3.476.018)	-	-	(3.476.018)
Total	11.636.298	-	-	11.636.298

Denota-se da tabela que a conta não exibiu movimentação no período.

Os empréstimos e financiamentos de curto prazo compõe 49% do total da conta e são constituídos, majoritariamente, por empréstimos e financiamentos bancários, assim como os de longo prazo.

A Administração Judicial solicitou os contratos dos empréstimos, bem como indagou a Recuperanda sobre a situação da conta, mas até a finalização desta análise não obteve resposta. A questão será detalhada

quando a De Meo disponibilizar as informações que seguirão sendo solicitadas pela Administração Judicial.

2.3. Folha de Pagamento de Empregados

Trata-se dos gastos com ‘salários, férias, rescisões e 13º a pagar no período’. As ‘rescisões a pagar’ compõe 91% da conta.

2.3. Folha de Pagamento dos Empregados	Saldo Anterior	Débito	Crédito	Saldo Atual
Salários a pagar	4.567	37.713	41.749	8.604
Férias a pagar	47.591	19.558	8.679	36.713
Rescisões a pagar	546.927	-	3.004	549.931
13º salário a pagar	-	-	5.979	5.979
Total	599.085	57.270	59.411	601.226

De janeiro a junho de 2023, a conta exibiu aumento de R\$ 2 mil em razão, principalmente, da subconta 13º salários a pagar. Devido à ausência do envio do razão contábil, apesar de solicitado, não foi possível analisar a movimentação da conta.

2.5. Contas a Pagar

Conta composta por ‘aluguéis a pagar’ que demonstrou variação de 72% entre os saldos, em virtude do crédito de R\$ 207 mil no período.

2.5. Contas a Pagar	Saldo Anterior	Débito	Crédito	Saldo Atual
Aluguel a Pagar	286.000	-	207.000	493.000

A Administração Judicial solicitou à Recuperanda os contratos de aluguéis e o motivo da variação da conta. O assunto será retomado no próximo relatório.

2.6. Patrimônio Líquido

O patrimônio líquido da Recuperanda é composto, majoritariamente, por prejuízos acumulados que, no período, exibiu a monta de R\$ 26,8 milhões, situação que ocasionou o saldo negativo do patrimônio da empresa. Destaca-se que do final do exercício de 2022 a junho de 2023, o prejuízo acumulado da Recuperanda cresceu R\$ 1,5 milhão, cerca de 6%.

C. DEMONSTRAÇÃO DO RESULTADO DO EXERCÍCIO

Demonstrativo do Resultado do Exercício (R\$)

	N.E.	2022	jan à jun/2023
Receita Bruta		2.366.788	574.398
(-) Deduções		- 514.697	- 79.511
Devoluções e Abatimentos		- 249.490	- 9.463
Impostos s/ Vendas e Serviços		- 265.207	- 70.048
Receita Líquida	3.1	1.852.092	494.887
CMV		- 992.745	- 265.939
Lucro Bruto		859.346	228.948
Despesas Trabalhistas		- 285.751	- 250.030
Encargos Sociais		- 65.605	- 10.428
Despesas Gerais		- 933.573	- 432.233
Despesas com Vendas		- 139.211	-
Despesas Operacionais Tributárias		- 5.478	- 1.193
Despesas com Perdas		- 500	-
Outras Receitas Operacionais		834	-
Resultado Operacional	3.2	- 569.937	- 464.936
Despesas Operacionais Financeiras		- 945.553	- 901.411
Receitas Financeiras		1.415	-
Resultado Líquido	3.3	- 1.514.075	- 1.366.347

Fonte: Demonstrativo Contábil da Recuperanda.

Notas Explicativas (“N.E.”)

3.1. Receita Líquida

A receita bruta da Recuperanda é composta por ‘revenda de mercadorias’ que exibiu, no semestre, a monta de R\$ 574,3 mil. As deduções da receita representam 14% (R\$ 79 mil) do valor das mercadorias, totalizando R\$ 494,8 mil de receita líquida. O Cofins é o tributo mais representativo dentro das deduções (R\$ 42,7 mil).

3.2. Resultado Operacional

Exibiu retração de 18% (R\$ 105 mil) no semestre em razão da redução das despesas da empresa.

A DeMeo possui a monta de R\$ 693 mil em despesas, sendo as ‘despesas gerais’ responsáveis por 62% da totalidade dos gastos. As despesas gerais são compostas, majoritariamente, por ‘aluguéis’ (R\$ 207 mil) e ‘serviços de terceiros – PJ’ (R\$ 174 mil). As ‘despesas trabalhistas’ exibem gastos com a folha mensal. Já os ‘encargos sociais’ exibem o FGTS (R\$ 3 mil) e o INSS (R\$ 6 mil) do semestre.

Devido à ausência do razão contábil, extrato bancário e dos comprovantes de pagamentos não foi possível averiguar o pagamento dos impostos. A Administração Judicial solicitou a documentação pertinente à Recuperanda. O assunto será retomado quando a empresa enviar os documentos solicitados.

3.3 Resultado Líquido

A Recuperanda registrou, no semestre, prejuízo acumulado de R\$ 1,3 milhão, retração de 10% (R\$ 147 mil) em relação ao ano de 2022. O prejuízo da empresa ocorreu em virtude de maiores despesas e custos do que receitas. Denota-se que as ‘despesas financeiras’ no período apresentaram redução de 5% (R\$ 44 mil) em razão dos juros s/ parcelamentos constantes na conta. As ‘receitas financeiras’ retraíram 100% no semestre, contribuindo para o prejuízo observado ao final de junho/23.

ESPAÇO INTENCIONALMENTE EM BRANCO

6. FISCALIZAÇÃO DAS ATIVIDADES DA RECUPERANDA

No dia 29 de novembro de 2023, o preposto da Administradora Judicial, Sr. Everson Fraga, esteve no único estabelecimento da Recuperanda, localizado no Largo São Bento nº 48, Centro da Capital/SP, e onde estão concentradas as suas atividades, **oportunidade em que pôde constatar que a loja estava em funcionamento, porém com movimentação atípica de liquidação dos produtos e esvaziamento das prateleiras, indicando uma suposta desmobilização do estabelecimento, conforme demonstram os seguintes registros fotográficos:**



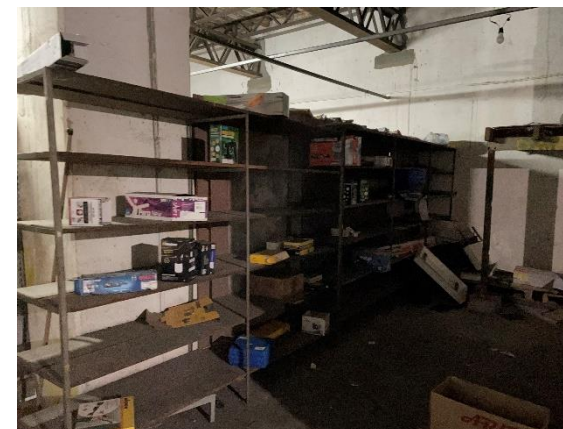
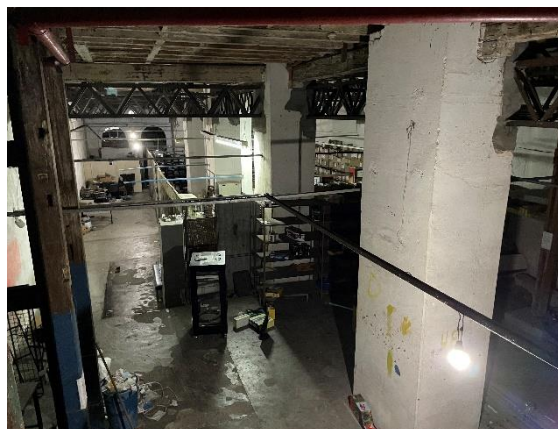
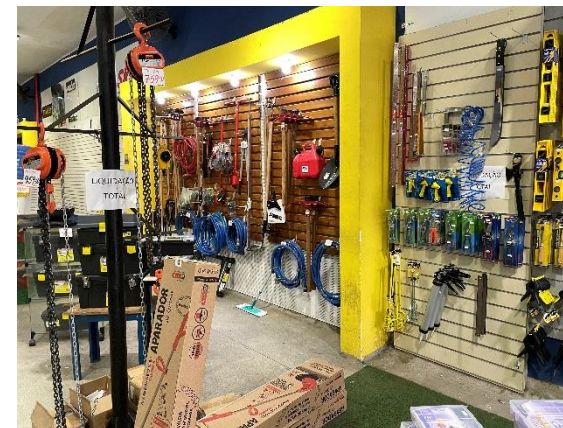
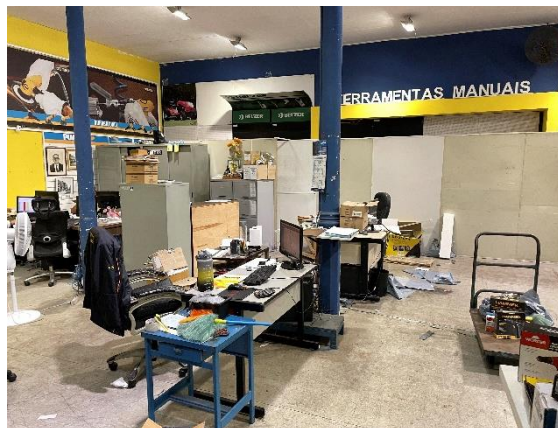

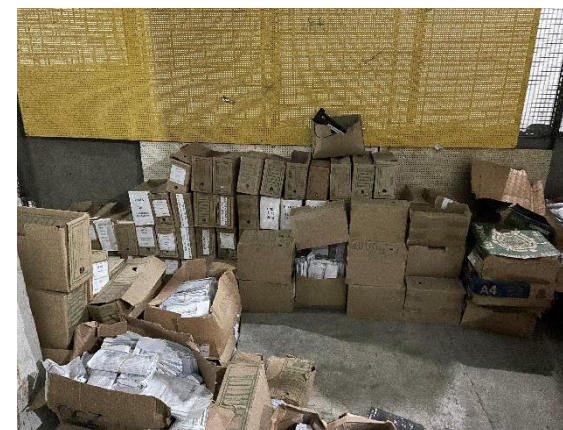



Em virtude da movimentação constatada na vistoria realizada no dia 29.11.2023, o preposto da Administradora Judicial retornou ao estabelecimento da Recuperanda no dia seguinte (30.11.2023), oportunidade em que se deparou com a loja fechada, conforme demonstra o seguinte registro fotográfico:

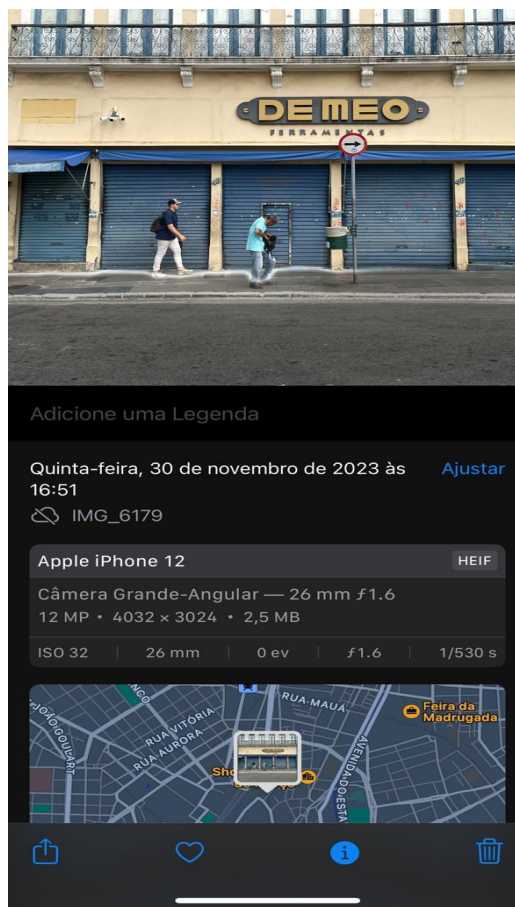

Diante da situação constatada, sugere esta auxiliar a pronta intimação da Recuperanda para que preste esclarecimentos acerca do quanto constatado pela Administradora Judicial, assim como da atual situação de suas atividades empresariais.