

EXCELENTÍSSIMA SENHORA DOUTORA JUÍZA DE DIREITO DA 2ª VARA REGIONAL DE COMPETÊNCIA EMPRESARIAL E DE CONFLITOS RELACIONADOS À ARBITRAGEM DO ESTADO DE SÃO PAULO

Processo nº 1000203-38.2023.8.26.0260

Recuperação Judicial

AJ RUIZ CONSULTORIA EMPRESARIAL S.A., Administradora Judicial nomeada nos autos da **RECUPERAÇÃO JUDICIAL** em epígrafe requerida por **ANIN INDÚSTRIA E COMÉRCIO DE PAPEL LTDA e OUTRAS (“Grupo ANIN”)**, nos termos do artigo 22, inciso II, alíneas “a” primeira parte, “c” e “h”, da Lei nº 11.101/05, vem respeitosamente à presença de V. Excelência, apresentar o **Relatório sobre o Plano de Recuperação Judicial** apresentado pelas devedoras, bem como o **Relatório Mensal de Atividades da Recuperanda** relativo às informações contábeis do mês de **fevereiro de 2023**.

Sendo o que cumpria para o momento, a Administradora Judicial se coloca à disposição deste V. Excelência e sua Z. Serventia, dos nobres advogados da Recuperanda, dos credores e demais interessados bem como do ilustre representante do Ministério Público para quaisquer esclarecimentos que se façam necessários.

Termos em que

Pede deferimento.

São Paulo, 31 de maio de 2023.

JOICE RUIZ BERNIER

OAB/SP 126.769

ALINE TURCO

OAB/SP 289.611

RELATÓRIO MENSAL DE ATIVIDADES

**ANIN INDÚSTRIA E COMÉRCIO DE PAPEL LTDA, AJ & TDA HOLDING E PARTICIPAÇÕES LTDA,
A&L ADMINISTRAÇÃO E PARTICIPAÇÕES LTDA, OUROPPEL COMÉRCIO E DISTRIBUIÇÃO DE PAPEL
LTDA, RIO BRANCO HOLDING E PARTICIPAÇÕES LTDA E TDA COMÉRCIO E DISTRIBUIÇÃO DE
PAPEL LTDA (GRUPO ANIN)**



ADMINISTRAÇÃO JUDICIAL

Processo nº 1000203-38.2023.8.26.0260

2ª Vara Regional de Competência Empresarial e
de Conflitos Relacionados à Arbitragem da 1ª RAJ

O presente Relatório Mensal de Atividades (“RMA”) do **Grupo Anin**¹, compreende:

1. O **Cronograma processual** com as informações relativas às datas de ocorrências dos principais eventos da Recuperação Judicial;
2. Composição societária;
3. Passivo Concursal;
4. A **Posição do quadro de colaboradores** das Recuperandas;
5. O **Passivo Tributário** das Recuperandas;
6. A **Análise dos dados contábeis e das informações financeiras** do mês de **fevereiro de 2023** das empresas que compõem o Grupo Anin para fins da Recuperação Judicial;
7. Informações relativas à **Fiscalização das atividades das Recuperandas**.

As informações analisadas neste relatório foram apresentadas à “AJ Ruiz” pelas próprias Recuperandas na forma do art. 52, IV, da Lei nº 11.101/05, respondendo estas últimas por sua conformidade e genuinidade.

A Administração Judicial esclarece que as análises presentes no relatório não são exaustivas, limitando-se as informações disponibilizadas pelas Recuperandas.

¹ O Grupo Anin é composto pelas sociedades empresárias ANIN INDÚSTRIA E COMÉRCIO DE PAPEL LTDA, AJ & TDA HOLDING E PARTICIPAÇÕES LTDA, A&L ADMINISTRAÇÃO E PARTICIPAÇÕES

LTDA, OUROPPEL COMÉRCIO E DISTRIBUIÇÃO DE PAPEL LTDA, RIO BRANCO HOLDING E PARTICIPAÇÕES LTDA E TDA COMÉRCIO E DISTRIBUIÇÃO DE PAPEL LTDA.

1. CRONOGRAMA PROCESSUAL

RECUPERAÇÃO JUDICIAL GRUPO ANIN (Processo nº 1000203-38.2023.8.26.0260)		
DATA	EVENTO	LEI 11.101/05
08/02/2023	Distribuição do pedido de RJ	-
14/02/2023	Deferimento do Processamento RJ (fls. 800/806)	Art. 52
17/02/2023	Publicação da decisão de Deferimento do Processamento da RJ (fls. 813/815)	-
22/02/2023	Termo de Compromisso da Administradora Judicial (fls. 861/865)	Art. 33
23/03/2023	Publicação do Edital de Convocação de Credores (DJE) (fls. 1.458)	Art. 52 § 1º
10/04/2023	Prazo Fatal para apresentação das Habilitações/Divergências administrativas (15 dias da publicação do Edital de Convocação de Credores)	Art. 7º § 1º
24/04/2023	Prazo fatal para apresentação do Plano de Recuperação Judicial (60 dias da publicação da decisão de deferimento do processamento da RJ)	Art. 53
25/05/2023	Prazo fatal para apresentação da Relação de Credores do AJ (45 dias do término do prazo para apresentação das habilitações/divergências administrativas)	Art. 7º § 2º
-	Publicação do Edital - PRJ e Lista de Credores AJ	Art. 7º, II e Art. 53
-	Prazo fatal para apresentação das Impugnações Judiciais - 10 dias da publicação do Edital - PRJ e Lista de Credores AJ	Art. 8º
-	Publicação do Edital - Convocação AGC	Art. 36
-	Assembleia Geral de Credores - 1ª Convocação	Art. 37
-	Assembleia Geral de Credores - 2ª Convocação	Art. 37
22/08/2023	Encerramento do <i>Stay Period</i> (dia útil seguinte ao 180º dia da publicação da decisão de deferimento do processamento da RJ)	Art. 6º § 4º
-	Homologação do plano de recuperação judicial	Art. 58

2. PASSIVO TRIBUTÁRIO

O passivo tributário do Grupo Recuperando alcançou R\$ 32,9 milhões em fevereiro/2023, segundo os demonstrativos contábeis disponibilizados, e possui a seguinte composição:

Tributos Federais (R\$)		Tributos Estaduais (R\$)	
COFINS	466.361	ICMS	6.692.386
PIS	101.045	ICSM ST	1.486.475
IRPJ	1.232.409	Parcelamento ICMS	2.613.191
CSLL	602.026	Total	10.792.051
IPI	1.543.654		
Tributos fonte	684.566		
Parcelamentos RFB	13.727.905		
Parcelamento INSS	1.390.982		
INSS	2.303.492		
FGTS	124.725		
Total	22.177.166		

Fonte: Demonstrativos contábeis da Recuperanda

Do total da dívida tributária do Grupo, 91% (R\$ 30 milhões), concentra-se na ANIN Indústria:

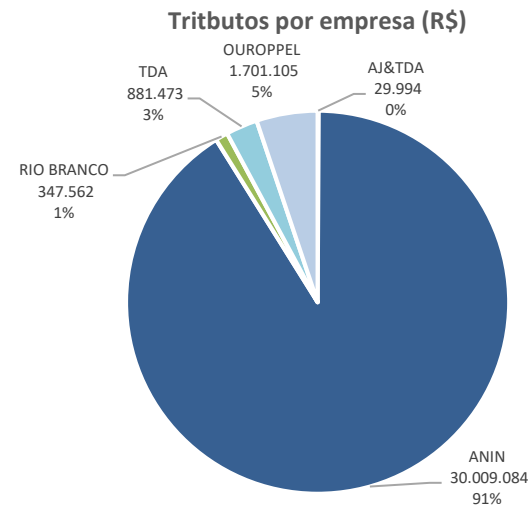

Embora os demonstrativos contábeis das Recuperandas apontem que 54% das obrigações estejam parceladas, não foi possível ratificar a informação, em virtude do não envio dos relatórios fazendários.

A Administração Judicial solicitou esclarecimentos sobre a real situação do passivo tributário, o Grupo Recuperando explanou que as empresas realizaram

parcelamentos no âmbito Federal, com pagamentos das parcelas nos seus vencimentos.

Ainda, as Recuperandas explicaram que encontra-se em tramitação na Procuradoria da Fazenda Federal, pedido de redução dos encargos financeiros originais decorrentes dos débitos parcelados, bem como a utilização de créditos fiscais extemporâneos que foram levantados por escritórios especializados, utilização de prejuízos fiscais e base negativa da CSLL e a redução baseada nos saldos dos créditos dos impostos apurados mensalmente. Além da redução através dos créditos, as empresas mencionam que haverá dilatação nos prazos dos pagamentos originalmente permitidos na época.

Destaca-se que a Administração Judicial está averiguando junto ao Grupo Recuperando a documentação para atestar as informações prestadas, cujo reporte ocorrerá nos próximos relatórios.

O gráfico a seguir resume a posição tributária do Grupo Anin, segundo os demonstrativos contábeis disponibilizados:

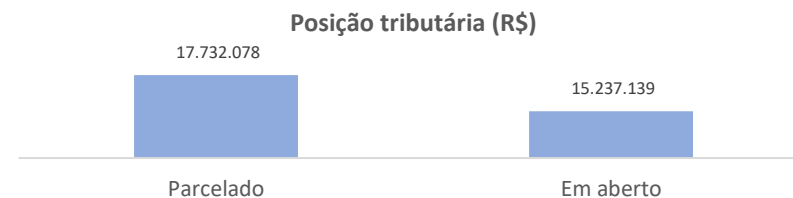

Frisa-se que a informação do gráfico acima foi extraída dos demonstrativos contábeis das empresas e, poderá sofrer alteração após o envio dos relatórios fazendários, que mostrarão a real situação do passivo tributário do Grupo Recuperando.

INTENCIONALMENTE EM BRANCO

3. QUADRO DE EMPREGADOS

As Recuperandas finalizaram o mês de janeiro com 295 empregados, conforme segue:

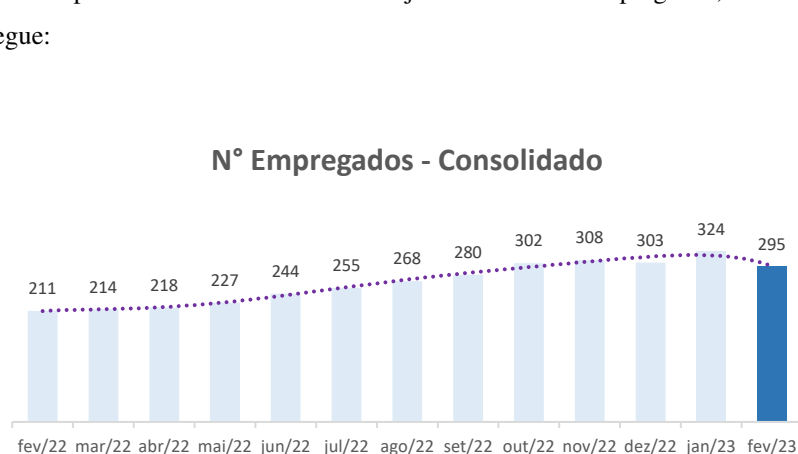

Os empregados estão alocados, sobretudo, na matriz da Anin Indústria e suas filiais, conforme gráfico ao lado.

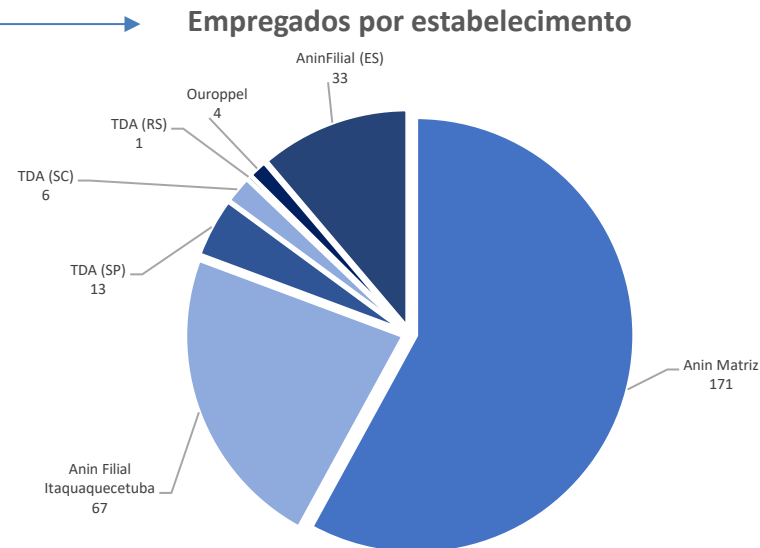

Em fevereiro, o Grupo Recuperando promoveu 33 demissões, dos desligamentos, 32 ocorreram na Anin Indústria e suas filiais, e uma demissão na Ouroppel.

A Recuperanda informou que as empresas A&L Administração Ltda, **AJ&TDA Holding e Participações Ltda**, e **Rio Branco Holding Ltda**, não possuem empregados, e por este motivo, não constam no gráfico acima.

O Grupo Recuperando foi questionado pela Administração Judicial sobre a falta de retirada de pró-labore pelo sócio, as empresas mencionaram que *“não há pagamentos de pró-labore para nenhuma das empresas do Grupo e, no caso de resultados positivos, são distribuídos lucros para os Controladores - Pessoas Jurídicas, através de aportes de capital (“AFAC”), no fito de manter o equilíbrio entre todas as empresas”*.

Embora a elucidação explanada pelas Recuperandas, não ficou sanado a questão do pró-labore em caso de sócio – pessoa física. Além disso, forçoso lembrar que o pró-labore é exarado no art.1071 da Lei nº 10.406/2002, art.12 da Lei 8.212/91 e Decreto 3.048/99 – Regulamento da Previdência Social.

A Administração Judicial segue averiguando junto ao Grupo Anin as diretrizes de pagamento de pró-labore, além de documentos adicionais, que possam suportar os esclarecimentos prestados, de modo que o assunto seguirá sendo abordado nos próximos relatórios.

As empresas mantém o pagamento de salários em dia, contudo, os demonstrativos contábeis apontam situação diversa sobre os encargos, conforme tabela a seguir:

Encargos sociais (R\$)

	AJ&TDA	ANIN	RIO BRANCO	TDA	OUROPPEL
INSS	-	2.269.093	-	22.495	11.904
FGTS	-	119.150	-	4.787	788
Total	-	2.388.243	-	27.282	12.692

Fonte: Demonstrativos contábeis da Recuperanda

Nos encargos sociais, a maior parte da dívida recai sobre o INSS na monta de R\$ 2,3 milhões em fevereiro, concentrando-se, principalmente, na Anin Indústria e suas filiais.

A Administração Judicial está verificando junto as Recuperandas eventual existência de planejamento tributário para equalizar a dívida acima, e o assunto será retomado no próximo relatório.

INTENCIONALMENTE EM BRANCO

4. Informações Contábeis e Financeiras

OUROPPEL COMÉRCIO E DISTRIBUIÇÃO DE PAPEL LTDA ("OUROPPEL")

ATIVO

Balanco Patrimonial (R\$)

Ativo	NE	2022	jan/23	fev/23
Ativo circulante		31.595.665	29.792.890	26.487.166
Banco	1.1	11.420	885.100	15.069
Aplicações financeiras	1.1	68.022	-	705
Clientes	1.2	9.842.609	7.710.613	5.226.276
Adiantamentos a fornecedores	1.3	21.322.555	21.063.264	21.117.521
Créditos - funcionários		97	97	97
Estoques	1.4	350.962	133.816	127.498
Total		31.595.665	29.792.890	26.487.166

Fonte: Demonstrativos contábeis da Recuperanda

Notas Explicativas ("NE")

1.1 Disponibilidades

A conta "Banco" e "Aplicações Financeiras", que representam as disponibilidades da Recuperanda, somam R\$ 15,7 mil, informação ratificada pelos extratos bancários enviados. O saldo da conta expressou retração de R\$ 870 mil em fevereiro, refletindo as transferências de recursos financeiros para a holding Rio Branco, empresa que integra o Grupo Anin, e que também ocupa o polo ativo na Recuperação Judicial. Ainda, auxiliou no declínio do saldo da rubrica, os pagamentos de duplicatas e de fomento à Ever Blue e Atlanta, empresas onde a Recuperanda realiza as antecipações de recebíveis.

A Administração Judicial identificou recompra de títulos tanto da Ever Blue como da Atlanta, segundo a Recuperanda, o ocorrido é em virtude de devoluções ou desacordo comercial, tornando-se necessária a recompra de títulos vencidos e não performados.

1.2 Clientes

Em fevereiro o saldo dos recebíveis retraiu R\$ 2,4 milhões (32%), restando saldo de R\$ 5,2 milhões, reflexo dos recebimentos dos clientes, conforme razão contábil disponibilizado. A Administração Judicial está averiguando junto à

Recuperanda a providência do *aging list*, para que seja possível atestar o real sado da conta, além de averiguação de eventual inadimplência por parte dos clientes e prazo médio dos recebimentos.

1.3 Adiantamentos a fornecedores

Trata-se da principal rubrica da Recuperanda, representando 80% do total dos ativos da Ouropel. Em fevereiro houve crescimento de R\$ 54 mil, refletindo os novos adiantamentos realizados. Segundo o relatório disponibilizado pela Recuperanda, trata-se de valores transacionados entre as empresas do próprio Grupo Anin, desde agosto/2022.

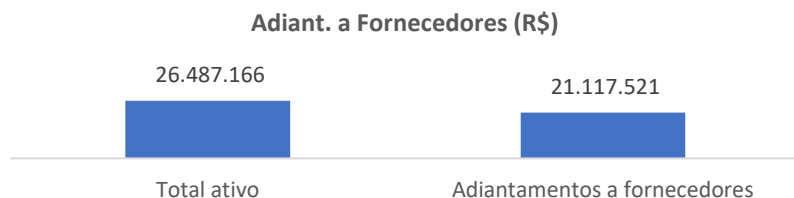

1.4 Estoques

A Recuperanda finalizou o mês de fevereiro com estoques na monta R\$ 127 mil, expressando retração de R\$ 6,3 mil em relação ao mês anterior. O saldo da conta foi ratificado pelo inventário disponibilizado, onde verificou-se que os estoques da Ouropel compreendem, exclusivamente, materiais para revenda, tais como papel higiênico, papel toalha e interfolha.

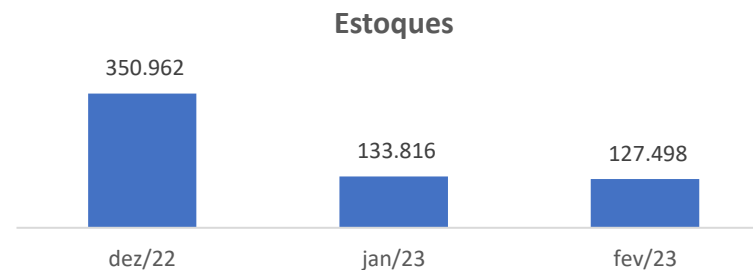

Conforme gráfico acima, nos últimos três meses, os materiais estocados da empresa decresceram cerca de R\$ 223 mil, refletindo as vendas realizadas.

PASSIVO

Balanco Patrimonial (R\$)

Passivo	2022	jan/23	fev/23
Passivo circulante	12.640.769	10.285.991	7.242.272
Fornecedores	1.440.524	724.217	1.353.330
Empréstimos e financiamentos	9.788.940	7.737.851	4.158.980
Obrigações tributárias	1.255.142	1.688.412	1.846.712
Obrigações trabalhistas	30.155	32.644	40.869
Repasses diversos	89	91	127
Adiantamentos de clientes	125.919	102.777	- 157.747
Passivo não circulante	815.052	815.052	815.052
Provisão p/ contingências	815.052	815.052	815.052
Patrimônio líquido	18.139.844	18.691.847	18.429.843
Capital social	100.000	100.000	100.000
Adiant p/ futuro aumento de capital	45.100	45.100	45.100
Resultados acumulados	-	17.994.744	17.994.744
Resultado do período	22.653.855	4.147.003	7.174.999
Lucros distribuídos	- 4.659.111	- 3.595.000	- 6.885.000
Total	31.595.665	29.792.890	26.487.167

Fonte: Demonstrativos contábeis da Recuperanda

O passivo da Recuperanda é composto, majoritariamente, por capital próprio (patrimônio líquido), sobretudo, por lucros auferidos. A Administração Judicial verificou que houve distribuição de lucros na monta de R\$ 4,6 milhões em 2022, informação confirmada pela Recuperanda. Questionadas a respeito do tema em relação à documentação suporte, as Recuperandas encaminharam alguns

contratos de mútuo com o objetivo de justificar essas transações, contudo, eles não se referem à Ouropel. Além disso, verificou-se que tanto em janeiro como em fevereiro/2023, segundo o Balanço Patrimonial da Ouropel, houve novas distribuições de lucros destinadas à holding Rio Branco. A Administração Judicial questionou à Recuperanda sobre as movimentações constatadas, a empresa narrou que *“as Recuperandas integram o mesmo grupo econômico, e as necessidades de caixa são compartilhadas, visando atender o fluxo financeiro do contas a pagar de cada empresa, em que pese a gestão dos recursos disponíveis seja única”*. Mencionou, ainda, que *“as empresas que geram lucros são basicamente as distribuidoras, quais sejam, TDA, OUROPPEL e Lençóis Distribuidora”*. E, que *“essas empresas distribuem valores para a Controladora Rio Branco, que por sua vez, faz aportes na Anin, a título de adiantamento para futuro aumento de capital”*. As Recuperandas frisaram que *“tais valores circulam entre as empresas, mas não saem do capital de giro e do fluxo de caixa único para pagamento das obrigações financeiras do Grupo”*.

Em relação ao capital de terceiros (passivo circulante e não circulante), somou R\$ 8 milhões em fevereiro, exprimindo retração de 27% (R\$ 3 milhões) quando comparado a janeiro/2023, cujos detalhes encontram-se nas notas explicativas a seguir.

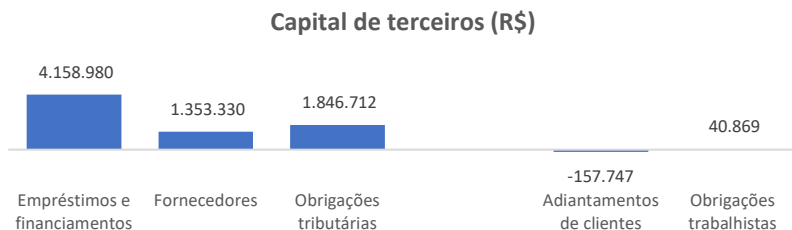

Notas Explicativas (“NE”)

2.1 Fornecedores

Em fevereiro a conta fornecedores aumentou R\$ 629 mil, ou seja, crescimento de 87% em relação ao saldo anterior, finalizando o período na monta de R\$ 1,3 milhões. A Administração Judicial averiguou que embora tenha havido crescimento abundante junto aos fornecedores, não houve reflexos nos estoques da Ouropel. A Recuperanda foi questionada, contudo, sem retorno até a finalização deste relatório, de modo que o assunto será abordado novamente no próximo mês.

2.2 Empréstimos e financiamentos

Conforme projeção gráfica ao lado, o capital de terceiros da Ouropel compreende, em maior grau, empréstimos e financiamentos, que se tratam, em verdade, de desconto de duplicatas com as seguintes instituições:

Empréstimos e financiamentos

Instituição	jan/23	fev/23	Varição
Banpar	71.793	16.260	- 55.533
Sifra	56.402	2.427	- 58.829
Ever Blue	2.533.815	1.184.855	-1.348.959
Banco Santander	863.794	169.200	- 694.593
Banco Pine	865.665	99.348	- 766.317
Atlanta Fundo	4.129.280	3.549.251	- 580.030
(-) Juros	-	782.899	- 74.609
Total	7.737.851	4.158.980	-3.578.870

Fonte: demonstrativos contábeis da Recuperanda

Destaca-se que, conforme relatório financeiro disponibilizado pela Ouropel, a empresa possui R\$ 1,6 milhões em duplicatas antecipadas junto a Ever Blue, contudo, há contabilização apenas de R\$ 1,1 milhões. O saldo das demais financeiras não foi possível aferir, em virtude do não envio de relatório auxiliar. A Administração Judicial questionou a Recuperanda sobre as informações levantadas, e deverá ter reporte no próximo relatório.

DEMONSTRATIVO DO RESULTADO DO EXERCÍCIO (“DRE”)

Demonstrativo do Resultado do Exercício

	NE	2022	jan/23	fev/23
Receita bruta	3.1	31.650.320	5.729.054	4.148.572
Deduções sobre a receita	-	1.797.206	- 349.807	- 187.700
Receita líquida		29.853.113	5.379.248	3.960.871
Custos dos produtos vendidos	3.2 -	5.023.686	- 732.280	- 505.794
Lucro bruto		24.829.427	4.646.968	3.455.077
Despesas gerais e adm	3.3 -	1.107.938	- 299.969	- 285.172
Tributos e contribuições	3.3 -	4.055	-	- 416
Outras despesas			-	- 45.312
Resultado operacional		23.717.434	4.346.999	3.124.177
Despesas financeiras	-	142.381	- 27.938	31.305
Receitas financeiras		-	926	- 926
Resultado financeiro	-	142.381	- 27.012	30.379
Resultado antes IR/CSLL		23.575.053	4.319.987	3.154.556
IR	-	617.330	- 111.654	- 81.551
CSLL	-	303.869	- 61.330	- 45.008
Resultado do período	3.4	22.653.855	4.147.003	3.027.996

Fonte: Demonstrativos contábeis da Recuperanda

Notas Explicativas (“NE”)

3.1 Receitas

Em fevereiro as receitas operacionais da Ouropel alcançaram R\$ 4,1 milhões, retração de 27,5% em relação a janeiro.

3.2 Custos

Os custos representaram 13% sobre o total das vendas líquidas mantendo-se no patamar do mês anterior, e compreendem os materiais vendidos.

3.3 Despesas

Majoritariamente, as despesas da Recuperanda se referem a fretes e carretos, além de serviços de terceiros, salários e consectários.

Conforme razão contábil disponibilizado, em fevereiro, a empresa realizou distribuição de lucros aos empregados no porte de R\$ 25 mil, ainda, constatou-se que a Recuperanda realizou doação de R\$ 37 mil.

Questionada sobre a doação realizada, a empresa mencionou que o Grupo Anin é mantenedor da associação Instituto de Apoio e Acolhimento DAD’S, inscrita no CNPJ sob o nº 46.147.472/0001-72, que abriga crianças em situação de vulnerabilidade, além de sobreviver com doações de entidades e de empresas.

3.4 Resultado

No período em análise, a empresa demonstrou eficiência operacional, culminando em um lucro líquido de R\$ 3 milhões.



ANIN INDÚSTRIA E COMÉRCIO DE PAPEL LTDA (“ANIN”)

ATIVO

Balanco Patrimonial (R\$)

Ativo	NE	2022	jan/23	fev/23
Ativo circulante		125.515.477	132.529.738	121.920.502
Caixa	1.1	193.365	169.198	171.060
Banco	1.1	1.480.427	5.810.433	622.363
Aplicações financeiras	1.1	7.511.255	7.469.572	5.977.140
Clientes	1.2	36.775.321	32.552.231	32.344.387
Adiantamentos a fornecedores	1.3	7.452.734	11.608.790	5.754.428
Créditos - funcionários		67.245	58.728	61.161
Tributos a compensar	1.4	40.366.714	42.410.072	42.375.383
Cheques em cobrança		-	-	-
Outros créditos		611.993	676.195	615.900
Estoques	1.5	31.005.525	31.735.675	33.965.501
Seguros a apropriar		50.899	38.844	33.179
Ativo não circulante		139.307.449	138.675.608	137.250.879
Títulos de capitalização		-	-	-
Outros créditos		8.687.322	8.482.894	7.640.498
Imobilizado	1.6	130.620.127	130.192.714	129.610.381
Total		264.822.926	271.205.346	259.171.381

Fonte: Demonstrativos contábeis da Recuperanda

Notas Explicativas (“NE”)

1.1 Disponibilidades

As contas “Caixa”, “Banco” e “Aplicações Financeiras”, representam as disponibilidades da Recuperanda, conforme abaixo:

Disponibilidades	jan/23	fev/23	Varição
Caixa	169.198	171.060	1.862
Banco	5.810.433	622.363	- 5.188.070
Aplicações financeiras	7.469.572	5.977.140	- 1.492.432
Total	13.449.203	6.770.563	- 6.678.640

As disponibilidades encerraram o mês de fevereiro com saldo de R\$ R\$ 6,7 milhões, apontando retração de 50% (R\$ 6,6 milhões). Destaca-se, entretanto, conforme extratos bancários remetidos, o real saldo das disponibilidades é de R\$ 1,92 milhões. No período, a empresa movimentou R\$ 58 milhões em suas disponibilidades, havendo ajustes de saldos no decorrer do mês, além de ter sido transferido parte dos recursos para as holdings, motivo da retração no saldo em fevereiro. As Recuperandas serão questionadas a respeito de tais ajustes e diferenças entre extratos e saldo contábil, para que os esclarecimentos sejam apresentados nos próximos relatórios.

1.2 Clientes

A conta de clientes apresentou decréscimo de R\$ 207 mil em fevereiro, finalizando com saldo de R\$ 32,3 milhões. A Administração Judicial está averiguando junto à Recuperanda a providência do *aging list*, para que seja possível atestar o real sado da conta, além de averiguação de eventual inadimplência por parte dos clientes e prazo médio dos recebimentos. No período, a empresa realizou novas vendas a prazo no montante de R\$ 20 milhões, e recebeu de seus clientes a monta de R\$ 19,8 milhões.

1.3 Adiantamentos a fornecedores

Em fevereiro, a Recuperanda realizou novos adiantamentos no montante de R\$ 16,4 milhões, e recebeu R\$ 22,3 milhões em mercadorias/serviços cujos valores haviam sido anteriormente adiantados, de modo que a conta expressou retração de 50%, finalizando com saldo de R\$ 5,7 milhões. A Administração Judicial está averiguando junto à Recuperanda a providência do controle dos adiantamentos, para que seja possível verificar a composição da rubrica. Não foi possível averiguar detalhadamente a movimentação da conta, em virtude da falta dos relatórios auxiliares.

1.4 Tributos a compensar

Compreende tributos que recaem sobre o faturamento, destacadamente, ICMS, PIS e COFINS. Mensalmente a rubrica apresenta movimentações, contudo, devido a limitação das informações disponibilizadas, não é possível ratificar os R\$ 42 milhões contabilizados pela empresa. Questionada, a Recuperanda atesta a veracidade da informação contabilizada e, narrou que a empresa pratica a compensação direta ou cruzada, conforme o caso. Ainda, explicou que a Anin possui créditos apurados, principalmente de PIS e COFINS, superiores aos débitos, decorrentes de faturamentos de produtos não tributados de acordo com a legislação.

A Administração Judicial está averiguando junto a Recuperanda os detalhes das operações mencionadas, no fito de dirimir a questão nos próximos relatórios.

1.5 Estoques

A Recuperanda finalizou fevereiro com R\$ 33,9 milhões em seus estoques, segundo os demonstrativos contábeis. A empresa disponibilizou o registro de inventário dos estoques, onde consta gama extensa de produtos estocados, cujo valor corresponde ao montante contabilizado. O crescimento na conta é em virtude do aumento dos estoques de produtos acabados.

1.6 Imobilizado

O imobilizado da Anin corresponde a 50% do total do ativo e possui a seguinte composição:

Composição imobilizado (R\$)

Imobilizado	2022	jan/23	fev/23
Máquinas e equipamentos	92.757.873	93.057.342	92.645.202
Móveis e utensílios	149.175	149.695	152.924
Ferramentas	15.848	15.848	15.848
Veículos	-	-	-
Computadores e periféricos	91.749	91.749	91.749
Software	1.650	1.650	1.650
(-) Depreciação	- 1.840.140	- 2.600.461	- 3.361.726
Em andamento	4.404.907	4.555.788	5.261.592
Benfeitorias em imóveis de terceiros	35.389.824	35.389.824	35.389.824
(-) Amortização	- 350.759	- 468.720	- 586.682
Total	130.620.127	130.192.714	129.610.381

Fonte: Demonstrativos contábeis da Recuperanda

O principal fator de retração no imobilizado foi o decréscimo de R\$ 412 mil junto às “máquinas e equipamentos”. A Administração Judicial questionou a Recuperanda sobre a movimentação, contudo, não houve retorno até a finalização deste relatório, de modo que o assunto será novamente abordado no próximo mês. Destaca-se, que no mês anterior, a Anin havia sido questionada sobre as movimentações na rubrica, igualmente, não havendo retorno.

Em relação às benfeitorias realizadas em imóveis de terceiros, segundo as Recuperandas, são obras que foram executadas para as ampliações dos complexos industriais, após negociações com os proprietários dos imóveis, mediante preço diferenciado às Recuperandas. A Administração Judicial questionou sobre (i) eventual existência de laudo/documento das construções das ampliações; (ii) o que significa “preço diferenciado às Recuperandas”; e (iii) se o “preço diferenciado” está pactuado em contrato. Segundo a empresa, não há existência de laudos, tratando-se de investimento e ampliação de áreas construídas documentadas puramente através dos documentos contábeis.

Em relação ao “preço diferenciado”, o Grupo Anin mencionou que são preços praticados para empresas do grupo (*intercompany*), diferente dos preços praticados pelo mercado, e que não há contrato de fornecimento. A Administração Judicial segue solicitando informações diretamente a Recuperanda, no fito de dirimir a situação, cujo reporte ocorrerá nos próximos relatórios.

Quanto ao imobilizado em andamento, refere-se ao “Projeto Vitória”, que no período registrou novos aportes no valor de R\$ 705 mil. Questionado, Grupo Anin informou que o “Projeto Vitória”, trata-se da filial da Anin em Viana, no Estado do Espírito Santo. Ainda, mencionou que o Grupo Anin realiza uma “grande reforma” nos equipamentos industriais para sanar problemas operacionais na fabricação do papel. Destaca-se, entretanto, que a Recuperanda não disponibilizou informações e documentos diretamente relacionados ao que

chamou de “grande reforma”, de modo que o assunto seguirá sendo abordado nos próximos relatórios.

PASSIVO

Balanco Patrimonial (R\$)

Passivo	NE	2022	jan/23	fev/23
Passivo circulante		251.798.687	235.385.650	230.630.347
Fornecedores	2.1	93.143.384	78.317.461	77.835.574
Empréstimos e financiamentos	2.2	93.050.934	88.272.796	90.714.714
Obrigações tributárias		13.984.850	14.623.654	12.679.323
Obrigações trabalhistas		3.863.237	4.386.585	5.951.700
Adiantamentos de clientes		46.734.729	47.838.682	46.074.884
Outras contas a pagar		1.021.551	1.946.473	- 2.625.847
Passivo não circulante		75.073.963	115.851.866	115.851.866
Empréstimos e financiamentos	2.2	46.067.891	86.845.795	86.845.795
Tributos parcelados		12.997.187	12.997.187	12.997.187
Provisão p/ contingências	2.3	16.008.884	16.008.884	16.008.884
Patrimônio líquido		- 62.049.723	- 80.032.170	- 87.310.833
Capital social		25.000.000	25.000.000	25.000.000
Adiant p/ futuro aumento de capital		92.323.979	90.692.979	95.623.979
Ajuste de reavaliação patrimonial	-	128.545	-	-
Lucros (Prejuízos) acumulados		-179.245.158	-176.579.699	- 176.579.699
Ajuste de Exercícios Anteriores			- 2.794.004	- 2.794.004
Resultado do período			- 16.351.447	- 28.561.109
Total		264.822.926	271.205.346	259.171.381

Fonte: Demonstrativos contábeis da Recuperanda

Notas Explicativas (“NE”)

2.1 Fornecedores

Em fevereiro houve retração de R\$ 481 mil junto aos fornecedores, restando de saldo de R\$ 77,8 milhões. Em virtude de a Recuperanda não ter disponibilizado os relatórios auxiliares, restou prejudicada análise pormenorizada da conta, o que será novamente solicitado e trazido nos próximos relatórios.

2.2 Empréstimos e financiamentos

Em fevereiro houve crescimento de R\$ 2,4 milhões junto aos empréstimos e financiamentos, contudo, a Recuperanda não disponibilizou os relatórios auxiliares, o que impossibilitou a identificação das variações. Destaca-se, que no mês anterior a Recuperanda realizou operações junto ao Bradesco e Itaú para pagamento de empréstimo risco sacado, além de ter tomado R\$ 1 milhão de empréstimo junto ao Banco do Brasil. Ainda, a empresa havia movimentado R\$35 milhões no curto prazo e contabilizou R\$ 96 milhões a favor do BNDES no longo prazo.

Questionado, Grupo Anin narrou que *“o valor de R\$ 1 milhão corresponde a limite de crédito utilizado através de cartão de crédito aprovado e disponibilizado pelo Banco Brasil. E, os R\$ 35 milhões do BNDES foram efetivamente movimentados, pois a empresa estava descapitalizada, e com o*

contas a pagar represado, de modo, que no momento que o recurso se tornou disponível, foram realizados pagamentos, conforme demonstrativo contábil”.

Entretanto, conforme diretrizes do contrato assinado junto ao BNDES, os recursos foram tomados para:

I - capital de giro destinado ao ciclo de produção de máquinas, equipamentos, sistemas industriais, componentes e bens de informática e automação, novos, de fabricação nacional, habilitados no Credenciamento Finame (CFI) do Sistema BNDES; **II** - aquisição de máquinas, equipamentos, sistemas industriais, componentes e bens de informática e automação, novos, de fabricação nacional, habilitados no CFI do Sistema BNDES, bem como ao capital de giro associado, se a cliente for a usuária do bem; **III** - comercialização de máquinas, equipamentos, sistemas industriais, componentes e bens de informática e automação, novos, de fabricação nacional, habilitados no CFI do Sistema BNDES; e **IV** - aquisição de outros bens industrializados, de fabricação nacional, exceto alimentos, bebidas, combustíveis, lubrificantes e itens passíveis de credenciamento no CFI do Sistema BNDES.

A Administração Judicial está averiguando junto a Recuperanda os detalhes do destino dado aos recursos financeiros advindo do BNDES, de modo que o assunto será retomado nos próximos relatórios.

2.3 Provisão para contingência

Desde o ano de 2022 a Recuperanda mantém contabilizado R\$ 16 milhões para provisão de contingências cíveis e trabalhistas, cujas informações detalhadas dos processos envolvidos seguem pendentes, contudo, a empresa mencionou que está realizando internamente o levantamento das informações para posterior envio a Administração Judicial.

INTENCIONALMENTE EM BRANCO

DEMONSTRATIVO DO RESULTADO DO EXERCÍCIO (“DRE”)

Demonstrativo do Resultado do Exercício (R\$)

	NE	2022	jan/23	fev/23
Receita bruta	3.1	230.779.000	17.383.940	19.739.237
Deduções sobre a receita		- 54.583.678	- 4.646.258	- 5.433.192
Receita líquida		176.195.322	12.737.682	14.306.045
Custos dos produtos vendidos	3.2	-249.174.456	-23.484.409	-15.118.582
Lucro bruto		- 72.979.133	-10.746.727	- 812.537
Despesas gerais e adm	3.3	- 52.818.216	- 2.784.290	- 9.495.775
Tributos e contribuições		- 1.103.996	- 30.511	- 150.765
Outras receitas/despesas		- 10.240.101	-	118.815
Resultado operacional		-137.141.447	-13.561.528	-10.340.262
Despesas financeiras		- 24.475.917	- 2.940.545	- 1.838.159
Receitas financeiras			78.812	40.571
Resultado financeiro		- 24.475.917	- 2.861.733	- 1.797.588
Receitas Não Operacionais			71.815	- 71.815
Resultado antes IR/CSLL		-161.617.363	-16.351.447	-12.209.664
IR		- 196.698	-	-
CSLL		- 77.291	-	-
Resultado do período	3.4	-161.891.352	-16.351.447	-12.209.662

Fonte: Demonstrativos contábeis da Recuperanda

Notas Explicativas (“NE”)

3.1 Receitas

As receitas da Recuperanda alcançaram R\$ 19,7 milhões em fevereiro, sendo 94,7% foi destinado ao mercado interno, e 5,3% exportação.

Vendas em fevereiro (%)



No período, as vendas da Anin apresentaram crescimento de 13% quando comparado ao mês de anterior, auxiliado pelo aumento das receitas no mercado interno.

3.2 Custos

Os custos da empresa chegaram a R\$ 15,1 milhões em fevereiro, representando 94% das receitas líquidas, demonstrando retração 10% em relação ao mês anterior. A Administração Judicial questionou a Recuperanda sobre o decréscimo (percentual) acentuado nos custos, entretanto, não houve retorno até a finalização deste relatório.

Receita x Margem

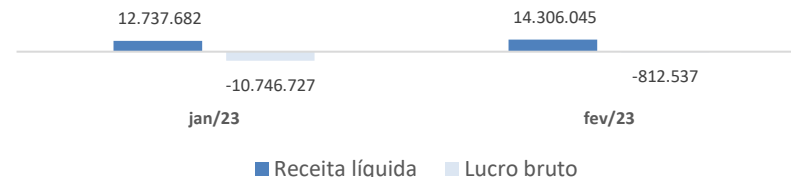

3.3 Despesas

As despesas gerais e administrativas passaram de R\$ 2,7 milhões em janeiro para R\$ 9,4 milhões em fevereiro, crescimento de 241%, em virtude, principalmente, da contabilização de ‘absorção de despesas fixas’, sendo desconhecido da Administração Judicial ao que se refere, de modo que o assunto será retomado no próximo mês, mediante solicitação de esclarecimentos às Recuperandas.

Verificou-se que a Anin possui conta de cartão corporativo em nome de Aurio Lima (sócio), Marli Dias (administradora), Diego Lima (Diretor) e Thiago Lima (Diretor), cujas despesas somaram R\$ 33 mil em fevereiro. A Recuperanda foi questionada sobre os gastos e a operacionalidade do cartão corporativo, que informou que correspondem à despesas corporativas e que já estariam canceladas. Entretanto, não houve envio de documentação.

3.4 Resultado

Em fevereiro a empresa apontou prejuízos na monta de R\$ 12,2 milhões.

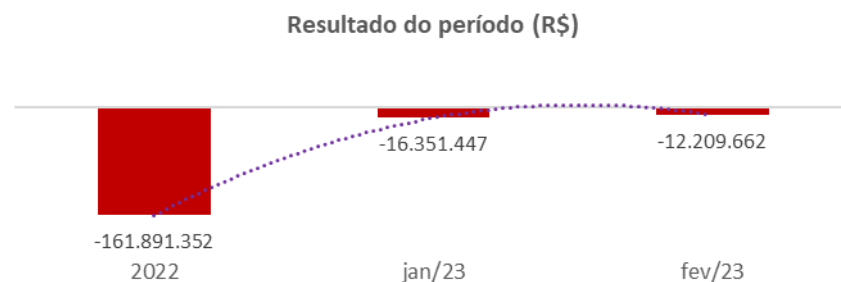

O crescimento nas receitas no mês de fevereiro, proporcionou melhora nos resultados, embora a empresa ainda continue apontando prejuízos.

AJ & TDA HOLDING E PARTICIPAÇÕES LTDA (“AJ”)

ATIVO

Balanco Patrimonial (R\$)

Ativo	NE	2022	jan/23	fev/23
Ativo circulante		12.559.027	4.105.595	1.200.613
Banco	1.1	3.587	56.931	51.589
Aplicações financeiras		-	-	-
Clientes	1.2	11.923.186	4.048.664	517.966
Adiantamentos a fornecedores		-	-	-
Tributos a compensar		1.197	-	-
Seguros a apropriar		-	-	-
Contratos de mútuo	1.3	631.058		631.058
Ativo não circulante		52.208.561	52.208.561	52.208.561
Contratos de mútuo	1.3	-	-	-
Investimentos	1.4	-	-	-
UNIR Part. E Gestão Empresarial Ltda		-	-	-
UNIR Part e Gestão Empresarial Ltda AFAC		-	-	-
Outros investimentos		-	-	-
Imobilizado	1.5	52.208.561	52.208.561	52.208.561
Total		64.767.588	56.314.156	53.409.174

Fonte: Demonstrativos contábeis da Recuperanda

Notas Explicativas (“NE”)

1.1 Disponibilidades

Como disponível a Recuperanda possui contas bancárias junto ao Bradesco e ao Itaú que somam R\$ 51,5 mil em fevereiro/2023, cujo montante não corresponde à realidade, pois conforme extratos bancários, a empresa finalizou o mês com saldo zerado nas contas bancárias. Entre as principais transações, destaca-se o recebimento de R\$ 3,4 milhões oriundos da Três Vitórias Holding.

A Administração Judicial solicitou esclarecimentos à Recuperanda sobre a movimentação, contudo, não houve retorno até a finalização deste relatório.

Além do valor acima mencionado, a empresa recebeu mais R\$ 100 mil da Três Vitórias Holding sob o histórico “Jeep Três Vitórias”, segundo a Recuperanda, trata-se da venda do carro de marca Jeep para a Três Vitórias, ocorrida em dezembro/2022, cujo valor foi recebido em fevereiro. A empresa mencionou que a comercialização do veículo estava prevista em contrato, entretanto, o documento não foi remetido.

Ainda, no mesmo período, houve transferência de R\$ 3,5 milhões ao Aurio Lima (sócio), conforme o contrato de mútuo entre as partes, que foi assinado em dezembro/2018, previa o pagamento em janeiro/2023. Destaca-se, entretanto,

que o contrato não foi submetido a validação cartorária, havendo apenas a assinatura do sócio e Recuperanda. Questionada sobre o destino dado aos recursos, a empresa limitou-se a informar que foram usados para fins de capital de giro.

1.2 Clientes

Em fevereiro o saldo de clientes retraiu 87% (R\$ 3,5 milhões), finalizando no montante de R\$ 517 mil. Destaca-se, que no razão contábil de fevereiro disponibilizado pela Recuperanda, não consta a rubrica de clientes. Questionada, a empresa não justificou a falta da conta, e informou que o decréscimo havido é reflexo do recebimento de valores do mês anterior, que estariam pendentes.

A Administração Judicial questionou a empresa, contudo, não houve retorno até a finalização deste relatório, assim, o assunto será novamente abordado no próximo mês.

1.3 Contratos de mútuo

Trata-se de valores a receber da empresa Três Vitórias no montante de R\$ 631 mil. Apesar de novamente solicitado, a Recuperanda não esclareceu a contento do que se trata, de modo que o assunto seguirá sendo abordado.

1.4 Investimentos

Os investimentos da Recuperanda estruturavam-se da seguinte forma:

Investimentos (R\$)	2021	2022	jan/23	fev/23
UNIR Part e Gestão Empresarial Ltda	1.098.888	-	-	-
UNIR Part e Gestão Empresarial Ltda AFAC	7.083.527	-	-	-
Três Vitória Holding	6.124.472	-	-	-
Total	14.306.887	-	-	-

Fonte: Demonstrativos contábeis da Recuperanda

A Administração Judicial questionou a Recuperanda sobre o montante que havia em investimentos em 2021, que noticiou serem empresas que mantiveram negócios no último ano, mas não integram o Grupo ANIN.

Novamente questionada sobre os detalhes das transações, a Recuperanda narrou que “a alienação de ações ocorreu durante o ano de 2022, de modo que os valores dessas alienações foram recebidos em janeiro e no início de fevereiro/2023, conforme contrato com cláusula de confidencialidade”. Sobre o contrato mencionado, a Administração Judicial está averiguando os pormenores junto aos procuradores da Recuperanda, ante documentos recentemente apresentados como dotados de conteúdo confidencial, segundo informado. Assim, novos esclarecimentos serão reportados no próximo relatório.

1.5 Imobilizado

O imobilizado da Recuperanda possui a seguinte estrutura:

Imobilizado (R\$)	2020	2021	2022	jan/23	fev/23
Máquinas e equipamentos	52.290.780	49.740.780	49.910.280	49.910.280	49.910.280
Imóveis	19.300.000	4.800.000	-	-	-
Veículos	2.740.538	2.372.487	2.298.281	2.298.281	2.298.281
Imóveis em andamento	434.514	646.974	-	-	-
Total	74.765.832	57.560.241	52.208.561	52.208.561	52.208.561

Fonte: Demonstrativos contábeis da Recuperanda

A Administração Judicial solicitou o inventário do imobilizado à Recuperanda, que informou não possuir, contudo, houve comprometimento por parte da empresa na providência do demonstrativo, embora não se tenha estabelecido data para sua entrega.

Novamente questionada sobre as movimentações havidas nos bens do imobilizado entre os anos de 2021 e 2022, a Recuperanda não forneceu elucidação a contento, de modo que houve novos questionamentos por parte da Administração Judicial, e será reportado nos próximos relatórios.

PASSIVO

Balço Patrimonial (R\$)

Passivo	NE	2022	jan/23	fev/23
Passivo circulante		26.842.650	18.984.793	15.418.704
Fornecedores	2.1	100.255	53.099	54.102
Empréstimos e financiamentos	2.2	26.688.755	18.901.700	15.334.608
Obrigações tributárias		52.740	29.994	29.994
Outras contas a pagar		900	-	-
Passivo não circulante		1.019.386	1.019.386	1.019.386
Fornecedores		-	-	-
Empréstimos e financiamentos	2.2	374.386	374.386	374.386
Provisão p/ contingências		645.000	645.000	645.000
Patrimônio líquido		36.905.552	36.941.034	36.971.084
Capital social		80.000	80.000	80.000
Adiant p/ futuro aumento de capital		-	-	-
Ajuste de reavaliação patrimonial		45.925.030	45.925.030	45.925.030
Lucros acumulados		228.839	-	-
Prejuízos acumulados	-	1.020.438	- 9.077.928	- 9.077.928
Resultado do período	-	7.426.629	13.932	43.981
(-) Lucros distribuídos	-	881.250	-	-
Total		64.767.588	56.945.213	53.409.174

Fonte: Demonstrativos contábeis da Recuperanda

Notas Explicativas (“NE”)

2.1 Fornecedores

Em fevereiro os fornecedores apontaram ligeiro crescimento de R\$ 1 mil, finalizando com saldo de R\$ 54 mil. Conforme razão contábil disponibilizado, as transações ocorreram em face de pagamentos de IPTU, que foram contabilizados dentro dos fornecedores, além de apropriação de valores a pagar a assessoria contábil.

2.2 Empréstimos e financiamentos

Entre curto e longo prazo, a conta empréstimos e financiamentos finalizou no montante de R\$ 15,7 milhões em fevereiro, apontando decréscimo de R\$ 3,5 milhões (29%) em relação a dezembro/2022. A rubrica está constituída da seguinte forma:

Empréstimos e financiamentos (R\$)

	2022	jan/23	fev/23
Finame Banco Itaú	765.884	752.569	739.023
Arrendamento mercantil	-	-	-
Aurio Lima	26.179.643	18.533.143	14.954.143
Banco Itau (cheque a compensar)	228.162	47.440	47.440
CC Saldo Credor		55.309	66.982
Banco Santander - CDC	78.246	76.418	76.418
(-) Juros a apropriar	- 188.794	- 188.794	- 175.013
Total	27.063.141	19.276.086	15.708.995

Fonte: Demonstrativos contábeis da Recuperanda

No quadro acima é possível visualizar que o decréscimo na conta ocorreu, principalmente, nos valores vinculados ao sócio da Recuperanda. Segundo a empresa, trata-se de valores anteriormente aportados para fomento das atividades empresariais. A Recuperanda remeteu o contrato de mútuo entre as partes, que consta assinado em dezembro/2018, e prevê o pagamento em janeiro/2023. Referido contrato não foi submetido à validação registral. Questionada sobre o destino dado aos recursos, a empresa limitou-se a informar que foram usados para fins de capital de giro.

Empréstimos e financiamentos (R\$)

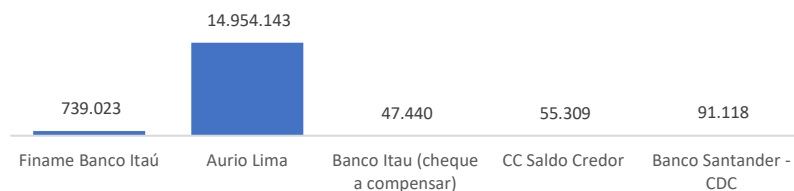

DEMONSTRATIVO DO RESULTADO DO EXERCÍCIO (“DRE”)

Demonstrativo do Resultado do Exercício (R\$)

	2022	jan/23	fev/23
Receita bruta	827.949	64.412	64.413
Deduções sobre a receita	- 30.220	- 2.351	- 2.351
Receita líquida	797.729	62.061	62.062
Despesas gerais e adm	- 863.352	- 16.475	- 2.572
Tributos e contribuições	- 6.047	- 3.289	- 3.006
Equivalência patrimonial	- 13.860	-	-
Outras receitas/despesas	428.983	-	-
Perdas em investimentos	-7.380.952	-	-
Resultado peracional	-7.037.498	42.297	56.484
Despesas financeiras	- 307.430	- 28.365	- 26.435
Resultado financeiro	- 307.430	- 28.365	- 26.435
Receitas Não Operacionais	-	-	-
Resultado antes IR/CSLL	-7.344.928	13.932	30.049
IR	- 53.722	-	-
CSLL	- 27.980	-	-
Resultado do período	-7.426.629	13.932	30.049

Fonte: Demonstrativos contábeis da Recuperanda

Notas Explicativas (“NE”)

3.1 Receitas

As receitas da TDA são oriundas de aluguéis recebidos de terceiros, segundo verificado nos documentos analisados, e somaram R\$ 62 mil em fevereiro. A Recuperanda noticiou que a TDA recebe mensalmente da ANIN aluguéis referentes a locação de máquinas, equipamentos, caminhões e veículos. Embora os esclarecimentos reportados pela Recuperanda, não houve envio de documentação para lastrear as informações disponibilizadas, de modo que a Administração Judicial está averiguando junto as empresas a existência de documentos que suportem as informações prestadas, e o assunto será retomado nos próximos relatórios.

3.2 Despesas

Entre as principais despesas incorridas pela Recuperanda em fevereiro, encontram-se serviços administrativos terceirizados, assessoria contábil, taxas municipais e IPTU.

Destaca-se que permanece pendente a elucidação sobre os R\$ 7 milhões contabilizados em perda de investimentos no ano de 2022, de modo que a

Administração Judicial irá retomar o assunto nos próximos relatórios, após averiguações junto a empresa.

3.3 Resultado

Em que pese a empresa não possua receitas operacionais, auferindo tão somente valores advindos de aluguéis, a TDA apontou lucro de R\$ 30 mil em fevereiro.

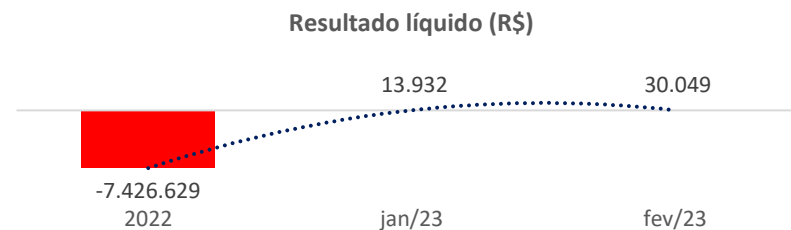

O resultado contábil positivo em fevereiro, foi possível devido à ausência de custos, somado as despesas diminutas incorridas pela empresa.

A&L ADMINISTRAÇÃO E PARTICIPAÇÕES LTDA (“A&L”)

ATIVO

Balanco Patrimonial (R\$)

Ativo	NE	2022	jan/23	fev/23
Ativo circulante		4.210	8.779	7.501
Banco	1.1	428	8.559	7.282
Aplicações financeiras	1.1	3.562	-	-
Tributos a compensar		220	220	220
Ativo não circulante		5.069.219	5.121.218	5.121.218
Outros créditos		368	368	368
Investimentos	1.2	5.068.851	5.120.851	5.120.851
Total		5.073.429	5.129.997	5.128.719

Fonte: Demonstrativos contábeis da Recuperanda

O ativo da A&L contempla, quase em sua totalidade, investimentos em empresas terceiras e no próprio Grupo Anin, e estão contabilizadas no longo prazo, ou seja, a Recuperanda não aponta liquidez.

Notas Explicativas (“NE”)

1.1 Disponibilidades

Em fevereiro, as disponibilidades (banco e aplicações financeiros) da Recuperanda finalizaram com saldo de R\$ 7,2 mil, cujo saldo foi ratificado pelos extratos bancários. Majoritariamente, as movimentações do mês ocorreram com as demais empresas que integram o Grupo Anin, e que também estão arroladas na recuperação judicial.

1.2 Investimentos

A rubrica investimentos compreende 99,9% do ativo da A&L e possui a seguinte estrutura em fevereiro de 2023:

Investimentos (R\$)

	2022	jan/23	fev/23
TDA Com e Distr de Papel Ltda	1.973	1.973	1.973
Ouropel Com Distr de Papel Ltda	180.947	180.947	180.947
Lençóis Paulista Com Distr de Papel Ltda	6.430	6.430	6.430
ANIN Ind Com de Papel Ltda	-	-	-
Adiant. p/ futuro aumento capital	4.879.500	4.931.500	4.931.500
UNIR Ind Com Prod Higiene Ltda	-	-	-
Total	5.068.850	5.120.851	5.120.851

Fonte: Demonstrativos contábeis da Recuperanda

No período a rubrica não apontou variação, mantendo-se os valores.

PASSIVO

Balço Patrimonial (R\$)

Passivo	NE	2022	jan/23	fev/23
Passivo circulante		168.196	218.040	227.393
Fornecedores		1.000	1.000	1.000
Empréstimos e Financiamentos	2.1	-	49.845	59.198
Contas correntes controladas	2.2	167.196	167.196	167.196
Patrimônio líquido		4.905.233	4.911.956	4.901.326
Capital social		100.000	100.000	100.000
Resultados acumulados		608.295	1.105.784	1.105.784
Adiant. p/ futuro aumento de capital social		3.707.641	3.707.641	3.699.449
Lucro do período		489.297	- 1.468	- 12.099
Ajuste de exercícios anteriores		-	-	8.192
(-) Lucros distribuídos		-	-	-
Total		5.073.429	5.129.997	5.128.719

Fonte: Demonstrativos contábeis da Recuperanda

Das contas mais relevantes do passivo da Recuperanda, destaca-se a rubrica “contas correntes controladas” e “patrimônio líquido”, conforme discorre-se a seguir.

Notas Explicativas (“NE”)

2.1 Empréstimos e financiamentos

O montante de R\$ 59,1 mil contabilizado em fevereiro, trata-se do saldo negativo junto da conta corrente junto ao Santander, conforme razão contábil disponibilizado.

2.2 Conta corrente controladas

Nesta conta a A&L registra parte do passivo de suas controladas, contudo, a informação não encontra-se detalhada nos demonstrativos contábeis, restando prejudicada análise pormenorizada.

DEMONSTRATIVO DO RESULTADO DO EXERCÍCIO (“DRE”)

Demonstrativo do Resultado do Exercício (R\$)

	2022	jan/23	fev/23
Receita bruta	-	-	0,45
Deduções sobre a receita	-	-	-
Receita líquida	-	-	0,45
Despesas gerais e adm	- 12.209	- 1.000	- 1.209
Tributos e contribuições	- 3	- 185	- 218
Equivalência patrimonial	505.630	-	-
Resultado peracional	493.418	- 1.185	- 1.427
Despesas financeiras	- 4.122	- 283	- 9.204
Receitas financeiras	-	-	-
Resultado financeiro	- 4.122	- 283	- 9.204
Resultado antes IR/CSLL	489.296	- 1.468	- 10.631
IR	-	-	-
CSLL	-	-	-
Resultado do período	489.296	- 1.468	- 10.631

Fonte: Demonstrativos contábeis da Recuperanda

Em fevereiro a A&L acusou faturamento de R\$ 0,45 (quarenta e cinco centavos), questionada sobre o valor irrisório, a Recuperanda mencionou ser receita financeira, que será reclassificada no próximo mês, e justificou que não terá impacto no demonstrativo.

As despesas operacionais referem-se a pagamento de aluguel (R\$ 1 mil) e despesas cartorárias, enquanto as despesas financeiras aduzem a juros pelo uso do saldo negativo das contas correntes junto aos bancos.

Assim, o resultado da Recuperanda foi prejuízo de R\$ 10,6 mil em fevereiro.

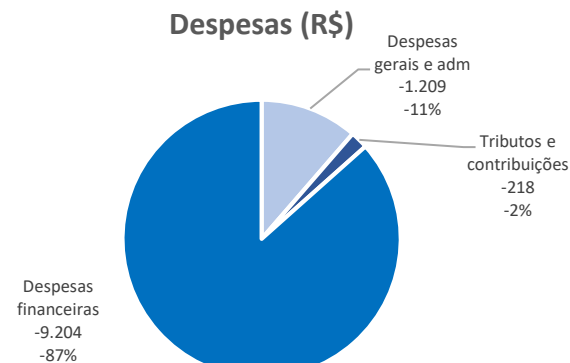

RIO BRANCO HOLDING E PARTICIPAÇÕES (“Rio Branco”)

ATIVO

Balanco Patrimonial (R\$)

Ativo	NE	2022	jan/23	fev/23
Ativo circulante		35.133	2.678.176	3.277.194
Banco	1.1	-	21.793	1.100
Aplicações financeiras	1.1	4.192	4.192	4.192
Cliente		21.000	-	-
Outros créditos	1.2	9.941	2.652.191	3.271.902
Juros a apropriar	1.3	-	-	-
Ativo não circulante		121.247.434	119.569.134	124.116.133
Outros créditos	1.2	7.261.594	7.261.594	6.861.594
Investimentos	1.4	108.542.058	106.863.758	111.810.757
Projetos em andamento		-	-	-
Imobilizado	1.5	5.443.782	5.443.782	5.443.782
Total		121.282.566	122.247.310	127.393.327

Fonte: Demonstrativos contábeis da Recuperanda

O ativo da Rio Branco contempla, quase em sua totalidade, investimentos em empresas terceiras e no próprio Grupo Anin, e estão contabilizadas no longo prazo, ou seja, a Recuperanda não aponta liquidez.

Notas Explicativas (“NE”)

1.1 Disponibilidades

Em fevereiro a Recuperanda finalizou com saldo de R\$ 1,1 mil nas disponibilidades, conforme quadro abaixo:

Disponibilidades	2022	jan/23	fev/23
Banco	-	21.793	1.100
Aplicações financeiras	4.192	4.192	4.192
Total	4.192	25.985	5.292

O saldo contábil foi ratificado pelos extratos bancários enviados. No período, as principais entradas em caixa ocorreram por meio de rendimentos de Debênture junto a Ever Blue no montante de R\$ 537 mil.

Ainda, houve ingresso de R\$ 863 mil pela TDA (empresa do Grupo Anin, e que também ocupa o polo ativo na recuperação judicial), sendo que o montante foi transferido para a Ever Blue no mesmo dia.

A Recuperanda disponibilizou as Debêntures que possui junto a Ever Blue, a Administração Judicial está compilando as informações, dado o montante de documentos remetidos, e será reportado no próximo relatório.

Foi identificada a transferência de R\$ 557 mil ao sócio Aurio. Segundo a empresa, tratam-se de valores anteriormente aportados pelo sócio, para fomento das atividades empresariais. A Recuperanda remeteu o contrato de mútuo entre

as partes, que foi assinado em novembro/2017, e previa o pagamento em janeiro/2023. Destaca-se, entretanto, que o contrato não foi submetido a validação cartorária, havendo apenas a assinatura do sócio e Recuperanda.

A Recuperanda foi questionada a respeito dos vencimentos previstos, data do efetivo pagamento realizado e data de corte do pedido de recuperação judicial.

1.2 Outros créditos

No curto prazo, a Recuperanda contabilizou R\$ 2,6 milhões a receber em janeiro, contudo, não foi possível verificar a origem do recebível contabilizado, pois, embora o razão contábil tenha sido disponibilizado no período em tela, no documento não consta o histórico da transação, de modo que a Administração Judicial realizou novos questionamentos à Recuperanda, e o assunto será abordado novamente no próximo relatório.

Em fevereiro, houve contabilização de R\$ 557 mil, segundo a empresa, trata-se de valor emprestado pela Recuperanda ao sócio Aurio. Embora a Rio Branco tenha prestado esclarecimentos sobre a transação, não houve envio do contrato entre as partes, o que será reiterado à Recuperanda.

No longo prazo, a Rio Branco possui contabilizado R\$ 1,1 milhões a receber da Ever por compra de Debênture. Além disso, em 2022, a Recuperanda cedeu empréstimo de R\$ 18 milhões à Ondunorte. Questionada, a empresa narrou que,

“no tocante à Ondunorte, as Recuperandas Rio Branco e Anin possuem exposição substancial, fruto de contratos de fornecimento e mútuo conversíveis em participação após o cumprimento de determinadas condições suspensivas, contudo, em razão da gestão temerária por parte da Ondunorte, os investimentos não foram consolidados e, hoje, a Rio Branco e a Anin reúnem documentos para pleitear a recuperação do seu crédito na Recuperação Judicial da Ondunorte, recentemente ajuizada no estado de Pernambuco”. Quando questionada acerca do contrato, a Recuperanda noticiou que *“a alienação de ações ocorreu durante o ano de 2022, de modo que os valores dessas alienações foram recebidos em janeiro e no início de fevereiro/2023, conforme contrato com cláusula de confidencialidade”.*

Em relação à Ever, a Recuperanda limitou-se a informar que trata-se de fomento e cessão de direitos creditórios.

Em virtude da ausência de informações concretas e, principalmente, documentação suporte em relação a essas transações, a Administração Judicial fez novas solicitações às Recuperandas, que recentemente remeteram-lhe instrumentos denominados por elas como confidenciais, os quais estão sob análise, sem prejuízo de questionamentos já enviados às Recuperandas, de modo que o assunto será abordado novamente nos próximos relatórios.

1.3 Juros a apropriar

Em 2021, a Recuperanda havia contabilizado R\$ 1,8 milhões em juros a apropriar no grupo de ativos do Balanço Patrimonial, o que não se verifica no ano seguinte (2022). Segundo informações da empresa, *“trata-se de reconhecimento de juros sobre impostos (ICMS) atrasados que foram parcelados”*. Novamente questionada, a Recuperanda detalhou que os valores eram *“atualizações de juros e multas sobre parcelamentos de tributos federais, que estavam contabilizados como juros a apropriar, mas foram reclassificados como despesas, em razão de serem despesas financeiras incorridas até o momento do parcelamento”*.

1.4 Investimentos

Trata-se da principal conta no ativo da Recuperanda, e possui a seguinte composição:

Investimentos (R\$)	2022	jan/23	fev/23
ANIN Indústria e Comércio de Papel Ltda	-	-	-
ANIN Ind. Com. Papel Ltda - AFAC	87.444.479	85.761.479	90.692.479
TDA Comércio e Distribuição de Papel Ltda	195.373	195.373	195.373
TDA Comércio e Distribuição de Papel Ltda AFAC	920.000	920.000	920.000
Ouropel Comércio e Distrib de Papel Ltda	17.913.796	17.913.796	17.913.796
Ouropel Comércio e Distrib de Papel Ltda AFAC	45.100	45.100	45.100
Lençóis Paulista Com e Distrib de Papel AFAC	636.550	638.550	653.550
UNIR Ind. Com. Produtos Higiene Ltda	-	-	-
NINA Serviços de Manutenção Ltda - AFAC	-	-	-
UNIR Ind. Com. Produtos Higiene Ltda-AFAC	126.957	129.657	130.657
Econordeste Resíduos Papel e Papelão Ltda	1.259.803	1.259.803	1.259.803
Total	108.542.058	106.863.758	111.810.757

Fonte: Demonstrativos contábeis da Recuperanda

Em fevereiro, a conta expressou crescimento de R\$ 4,9 milhões, sobretudo, em virtude das transações para futuro aumento de capital (“AFAC”) envolvendo a Anin Indústria.

Além disso, em janeiro foi destinado \$ 2,7 mil à Unir Ind Com Produtos de Higiene (“Unir”), questionada, a Recuperanda mencionou que a empresa é sócia da Rio Branco, e limitou-se a informar que os recursos financeiros tiveram como destino cobrir a necessidade financeira da Unir. A Administração Judicial segue averiguando os detalhes junto a Recuperanda, e informações adicionais serão reportadas no próximo relatório.

1.5 Imobilizado

O imobilizado da Rio Branco possui a seguinte estrutura:

Imobilizado (R\$)				
	2021	2022	jan/23	fev/23
Obras em andamento	25.391.678	-	-	-
Máquinas e equipamentos	14.887.567	838.110	838.110	838.110
Móveis e utensílios	52.459	-	-	-
Veículos	4.605.672	4.605.672	4.605.672	4.605.672
Computadores e periféricos	24.631	-	-	-
Instalações industriais	75.924	-	-	-
Terrenos	360.000	-	-	-
Equipamentos telefonia	11.046	-	-	-
Total	45.408.977	5.443.782	5.443.782	5.443.782

Em 2023 a conta não apontou variações. Sobre as transações ocorridas em 2022, que ocasionou retração abrupta nos ativos imobilizados, a Recuperanda noticiou que refere-se a estorno de compra da empresa Vipasa. A Rio Branco disponibilizou os relatórios de razão contábil do último ano (2022), onde de fato averiguou-se contabilização de estornos de contratos, além de máquinas e equipamentos, que ocorreram de uma única vez em dezembro/2022. Em que pese a Recuperanda tenha enviado o razão contábil, não remeteu os contratos, de modo que a Administração Judicial realizou novos questionamentos à empresa, assim, o assunto seguirá sendo abordado nos próximos relatórios.

Quanto ao atual inventário do imobilizado, a Recuperanda narrou não possuir, contudo, houve comprometimento por parte da empresa na providência do demonstrativo, embora não se tenha estabelecido data para sua entrega.

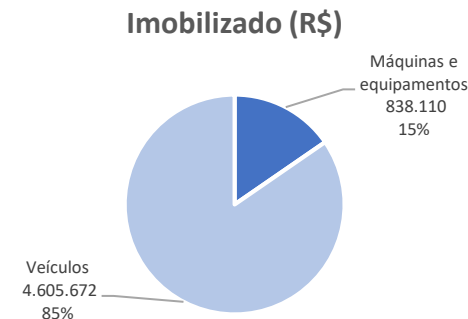

PASSIVO

Balanco Patrimonial (R\$)

Passivo	NE	2022	jan/23	fev/23
Passivo circulante		26.895.425	28.121.761	34.227.313
Fornecedores	2.1	48.427	20.919	22.150
Obrigações tributárias		348.329	347.562	420.546
Empréstimos e financiamentos	2.2	14.137.063	9.682.673	9.820.010
Outras obrigações	2.3	12.361.606	18.070.606	23.964.606
Passivo não circulante		6.690.066	3.272.656	2.409.817
Empréstimos e financiamentos	2.2	6.690.066	3.272.656	2.409.817
Patrimônio líquido		87.697.075	90.852.893	90.756.198
Capital social		494.734	494.734	494.734
Adiant. p/ futuro aumento de capital		-	-	-
Resultados acumulados		64.761.367	90.619.752	90.619.752
Resultado do período		34.178.134	- 261.593	- 358.288
Lucros distribuídos		- 11.737.161	-	-
Total		121.282.566	122.247.310	127.393.327

Fonte: Demonstrativos contábeis da Recuperanda

Notas Explicativas (“NE”)

2.1 Fornecedores

Em fevereiro houve crescimento de R\$ 1,2 mil juntos aos fornecedores da Rio Branco, contudo, a Administração Judicial verificou que as movimentações ocorridas no transcorrer do mês, referem-se às operações junto a agentes

financeiros, como a Ever Blue, além de integralização de aportes financeiros entre as empresas do Grupo. A Recuperanda não esclareceu a contento a situação, de modo que o assunto será abordado novamente no próximo relatório.

2.2 Empréstimos e financiamentos

Entre curto e longo prazo, a Rio Branco finalizou fevereiro com R\$ 12,2 milhões em empréstimos, conforme segue:

Empréstimos (R\$)	2021	2022	jan/23	fev/23	Varição janeiro
Ever Blue	862.838	862.838	862.838	-	862.838
Unir	3.654.697	-	-	-	-
Finame Itaú	2.377.927	1.834.547	1.801.952	1.788.115	13.837
Empréstimo	2.700	-	159.508	202.322	42.814
Aurio Lima	461.500	4.542.750	-	-	-
Banco Itaú (cheque)	350.070	591.104	459.296	459.296	-
CDC Santander	3.431.933	3.547.835	3.547.835	3.547.835	-
Vipasa Vitória Ind Com	18.336.000	-	-	-	-
Caixa Econômica	-	3.999.988	4.070.329	4.178.688	108.359
L'AB Analítica Ambient:	-	3.400.937	3.370.937	3.370.937	-
(-) Juros a transcorrer	- 182.372	- 1.370.281	- 1.317.366	- 1.264.452	52.914
Total	29.295.292	17.409.719	12.955.329	12.282.742	672.587

Fonte: Demonstrativos contábeis da Recuperanda

As principais variações ocorreram pelo pagamento de R\$ 862,8 mil à Ever Blue, contabilização dos saldos negativos das contas correntes (R\$ 202,3 mil), que a Recuperanda registra como ‘Empréstimo’, e apropriações de juros na conta garantida da Caixa Econômica (R\$ 108,3 mil). A Recuperanda disponibilizou as

Debêntures que possui junto a Ever Blue, a Administração Judicial está compilando as informações, dado o montante de documentos remetidos, e será reportado no próximo relatório.

DEMONSTRATIVO DO RESULTADO DO EXERCÍCIO (“DRE”)

Demonstrativo do Resultado do Exercício (R\$)

	NE	2022	jan/23	fev/23
Receita bruta	3.1	232.000	-	21.000
Deduções sobre a receita	-	8.468	-	-
Receita líquida		223.532	-	21.000
Despesas gerais e adm	3.2	- 17.289.038	- 86.974	- 104.886
Tributos e contribuições	-	89.103	- 20.339	- 6.305
Outras receitas		125.110	-	-
Equivalência patrimonial		56.405.511	-	-
Perdas em investimentos	-	3.914.589	-	-
Resultado peracional		35.461.423	- 107.313	- 90.191
Despesas financeiras	-	932.802	- 154.280	53.852
Resultado financeiro	-	932.802	- 154.280	53.852
Resultado antes IR/CSLL		34.528.621	- 261.593	- 36.339
IR	-	254.717	-	- 43.642
CSLL	-	95.770	-	- 16.714
Resultado do período	3.3	34.178.134	- 261.593	- 96.695

Fonte: Demonstrativos contábeis da Recuperanda

Notas Explicativas (“NE”)

3.1 Receitas

As receitas no montante de R\$ 21mil auferidas em fevereiro, segundo o razão contábil, são oriundas de recebimento de aluguel da Anin Indústria (empresa que também ocupa o polo ativo na recuperação judicial).

3.2 Despesas

As principais **despesas operacionais** da Rio Branco referem-se a pagamento de Upwards Auditores (R\$ 26,6 mil) e assessoria advocatícia (R\$ 58 mil).

As **despesas financeiras** compreendem juros de mora e atraso sobre pagamentos, contratos e por uso do limite negativo das contas junto aos bancos.

3.3 Resultado

Mensalmente a Recuperanda incorre em prejuízos, em virtude de as receitas não suportarem as despesas operacionais. Em fevereiro a empresa apontou resultado negativo na monta de R\$ 96,6 mil.

TDA COMÉRCIO E DISTRIBUIÇÃO DE PAPEL LTDA (“TDA”)

ATIVO

Balço Patrimonial (R\$)

Ativo	NE	2022	jan/23	fev/23
Ativo circulante		21.410.641	23.968.906	22.908.351
Caixa	1.1	65	65	65
Banco	1.1	737.329	2.982.317	634.117
Aplicações financeiras	1.1	125.804	110.314	105.146
Clientes	1.2	6.105.197	6.660.186	7.989.743
Créditos de Funcionários		22.487	14.513	17.568
Adiantamento a terceiros		14.000.776	13.851.514	14.005.054
Tributos a compensar	1.3	150.042	135.533	102.021
Transf. Anin Ind.		-	-	1.101.594
Estoques		77.517	47.992	55.111
Despesas do Exerc. Seguinte		191.423	166.471	166.165
Ativo não circulante		14.738.050	14.738.050	17.342.321
Créditos e Valores	1.4	14.595.683	14.595.683	17.199.953
Imobilizado	1.5	142.368	142.368	142.368
Total		36.148.691	38.706.957	40.250.672

Fonte: Demonstrativos contábeis da Recuperanda

Notas Explicativas (“NE”)

1.1 Disponibilidades

Em fevereiro a Recuperanda finalizou com saldo negativo de R\$ 528 mil nas disponibilidades, conforme quadro abaixo:

Disponível	2021	jan/23	fev/23
Caixa	65	65	65
Banco	40.197	2.982.317	634.117
Aplicações financeiras	37.170	110.314	105.146
Total	77.433	3.092.696	528.905

Questionada sobre o saldo negativo, a empresa mencionou que haverá retificação, contabilizando o valor no passivo, conforme preceitos contábeis. As principais movimentações ocorridas no período, remetem a recebimento dos clientes e quitação de fomento junto a Atlanta, empresa onde a Recuperanda também realiza antecipação de duplicatas.

1.2 Clientes

No período a rubrica expressou crescimento de 20%, refletindo as novas vendas a prazo realizadas. Destaca-se que não houve disponibilização do *aging list* de clientes, de modo que não foi possível averiguar eventual existência de inadimplência.

1.3 Tributos a compensar

A rubrica compreende ICMS, INSS e PIS/COFINS, que totalizaram R\$ 102 mil em fevereiro. Questionada, a Recuperanda mencionou que adota a compensação tributária cruzada, restando o saldo atual para compensação posterior.

1.4 Créditos e valores

Na conta, a Recuperanda contabiliza valores relacionados a Rio Branco Comércio e Indústria de Papéis na monta de R\$ 12,3 milhões, segundo a Recuperanda, trata-se de distribuição de lucro a maior, tornando-se um valor a receber. A Administração Judicial destacou à Recuperanda, conforme demonstrativos contábeis, que a distribuição de lucros ocorreu em face de “Rio Branco Comércio e Indústria de Papéis” e não para” Rio Branco Holding e Participações”, em resposta, a empresa alegou equívoco contábil.

A Administração Judicial questionou as Recuperandas quanto à informação identificada nos demonstrativos de janeiro e fevereiro quanto à distribuição de lucros, pedindo esclarecimentos sobre o contexto e o destino dado aos recursos financeiros.

Em resposta encaminhada em 25/05/2023 as Recuperandas informaram que *integram o mesmo grupo econômico. Logo, as necessidades de caixa são compartilhadas, visando atender o fluxo financeiro do contas a pagar de cada empresa, em que pese a gestão dos recursos disponíveis seja única.*

As empresas que geram lucros são basicamente as distribuidoras, quais sejam, TDA, OUROPPEL e LENÇÓIS DISTRIBUIDORA. Essas empresas distribuem valores para a Controladora RIO BRANCO, que, por sua vez, faz aportes na Anin, a título de Adiantamento para futuro aumento de capital. No entanto, é importante frisar que tais valores circulam entre as empresa, mas não saem do capital de giro e do fluxo de caixa único para pagamento das obrigações financeiras do grupo.

Diante disso, a Administração judicial solicitará às Recuperandas a demonstração do destino dos recursos, com o seu fluxo completo e integração no fluxo de caixa, bem como sobre a razão da utilização da rubrica para tal finalidade e seus impactos em cada empresa do Grupo, notadamente ante a ausência de consolidação substancial no procedimento recuperacional, no qual as empresas são, até o momento, consideradas de forma autônoma.

Ainda, há contabilizado R\$ 2 milhões em face de emissão de Debênture junto a Ever Blue. A Recuperanda disponibilizou as Debêntures que possui junto a Ever Blue, a Administração Judicial está compilando as informações, dado o montante de documentos remetidos, e será reportado no próximo relatório.

1.5 Imobilizado

O principal item no imobilizado da empresa trata-se de veículo de carga no montante de R\$ 116 mil, o restante dos bens refere-se a computadores e móveis.

Composição imobilizado (R\$)

Imobilizado	2021	2022	jan/23	fev/23
Móveis e utensílios	14.343	17.653	17.653	17.653
Veículos	756.608	-	-	-
Computadores e periféricos	7.745	7.745	7.745	7.745
Veículos de Carga	116.970	116.970	116.970	116.970
(-) Depreciação	-	605.945	-	-
Total	289.721	142.368	142.368	142.368

Fonte: Demonstrativos contábeis da Recuperanda

A Administração Judicial questionou a Recuperanda sobre a retração havida junto aos veículos (R\$ 756 mil) no decorrer do ano de 2022, segundo a empresa, os automóveis foram vendidos em dezembro/2022, cujo recebimento ocorreu em janeiro/2023. Não houve detalhes das operações e partes envolvidas, de modo que a Administradora Judicial segue averiguando junto a Recuperanda os pormenores da transação, e o assunto seguirá sendo abordado nos próximos relatórios.

PASSIVO

Balço Patrimonial (R\$)

Passivo	NE	2022	jan/23	fev/23
Passivo circulante		12.250.895	14.835.083	13.233.232
Fornecedores	2.1	942.443	766.246	830.498
Empréstimos e financiamentos	2.2	9.781.480	12.550.513	12.156.115
Obrigações tributárias		456.826	694.916	809.979
Obrigações trabalhistas		213.821	152.594	195.939
Repasses Diversos		351	362	565
Contas a pagar	2.3	855.974	670.452	- 759.864
Passivo não circulante		22.780.450	22.780.450	22.949.151
Empréstimos e financiamentos	2.2	11.838.293	11.838.293	11.838.293
Tributos parcelados		128.919	128.919	128.919
Provisão p/ contingências		10.813.238	10.813.238	10.981.939
Patrimônio líquido		1.117.347	1.091.424	4.068.288
Capital social		100.000	100.000	100.000
Adiant p/ futuro aumento de capi		920.000	920.000	920.000
Lucros (Prejuízos) acumulados		97.347	- 2.024.845	97.347
Ajuste de Exercícios Anteriores		-	-	-
Resultado do período		-	2.096.269	5.073.133
Lucros distribuídos		-	-	- 2.122.192
Total		36.148.691	38.706.957	40.250.671

Fonte: Demonstrativos contábeis da Recuperanda

Notas Explicativas (“NE”)

2.1 Fornecedores

Em fevereiro a conta fornecedores aumentou 8%, finalizando com saldo de R\$ 830 mil. As transações mais relevantes ocorreram junto a empresas do próprio Grupo Anin, destacadamente a holding Rio Branco e Anin Indústria, além de prestadores de serviços, cujos detalhes estão sendo averiguados junto a Recuperanda.

2.2 Empréstimos e financiamentos

Entre curto e longo prazo a Recuperanda possuía R\$ 23,9 milhões em empréstimos e financiamentos no mês de fevereiro, retração de R\$ 394 mil quando comparado ao mês anterior, que ocorreu, principalmente, em virtude da reclassificação dos saldos negativos da conta corrente.

2.3 Contas a pagar

Compreende ‘adiantamentos de clientes’ (R\$ 643 mil), ‘outras contas’ (R\$ 5 mil), e saldo positivo de ‘contingências RJ’ (R\$ 1,4 milhões). A Administração Judicial solicitou à Recuperanda o detalhamento dos valores nomeados ‘contingências RJ’, que informou ser “valores que foram debitados pelos bancos indevidamente, visando a amortização de diversos saldos devedores,

referentes a passivos contraídos antes do pedido de recuperação judicial do Grupo Anin. Esses valores foram e/ou serão objeto de discussão nos autos da Recuperação Judicial”. A Administração Judicial segue solicitando informações detalhadas à Recuperanda.

DEMONSTRATIVO DO RESULTADO DO EXERCÍCIO (“DRE”)

Demonstrativo do Resultado do Exercício (R\$)			
	2022	jan/23	fev/23
Receita bruta	77.262.327	4.045.668	4.598.736
Deduções sobre a receita	- 4.448.139	- 211.902	- 250.676
Receita líquida	72.814.188	3.833.766	4.348.060
Custos dos produtos vendidos	- 11.191.540	- 620.887	- 549.307
Lucro bruto	61.622.649	3.212.880	3.798.753
Despesas gerais e adm	- 7.959.505	- 747.855	- 533.081
Tributos e contribuições	- 86.129	- 47.807	- 16.006
Outras receitas/despesas	-	-	- 341.603
Resultado operacional	53.577.016	2.417.217	2.908.063
Despesas financeiras	- 5.377.097	- 201.986	201.986
Receitas financeiras	463.594	453	4.629
Resultado financeiro	- 4.913.503	- 201.533	206.616
Receitas/Despesas Não Operacionais	- 2.413.572	2.891	2.890
Resultado antes IR/CSLL	46.249.940	2.218.575	3.117.568
IR	- 1.627.575	- 78.819	- 90.869
CSLL	- 799.049	- 43.487	- 49.835
Resultado do período	43.823.316	2.096.269	2.976.864

Fonte: Demonstrativos contábeis da Recuperanda



Em fevereiro as Receitas líquidas da TDA alcançaram R\$ 4,3 milhões, apontando crescimento de 14% quando comparado ao mês de janeiro. Os custos representaram 13% das receitas líquidas, demonstrando decréscimo de 3% e gerando lucro bruto de R\$ 3,7 milhões.

	2022	jan/23	fev/23
Receita líquida	72.814.188	3.833.766	4.348.060
Custos dos produtos vendidos	- 11.191.540	- 620.887	- 549.307
%	15%	16%	13%
Lucro bruto	61.622.649	3.212.880	3.798.753

INTENCIONALMENTE EM BRANCO

A retração dos dispêndios no mês de fevereiro está relacionada ao decréscimo de gastos com combustíveis, que passou de R\$ 226 mil em janeiro para R\$ 101 mil em fevereiro, além das menores despesas com serviços de terceiros.

No período a Recuperanda evidenciou eficiência operacional, apontando lucro de R\$ 2,9 milhões.

5. DA FISCALIZAÇÃO DAS ATIVIDADES DAS RECUPERANDAS – VISTORIAS

O preposto desta auxiliar, Sr. Everson Fraga, no dia 24/05/2023, realizou a vistoria in loco nos estabelecimentos da Recuperanda localizados nos seguintes endereços: ANIN Indústria – matriz localizada na Av. Antônio Bardella, 110/208, Guarulhos/SP; AJ & TDA Holding e Participação Ltda (“AJ & TDA”) – Av. Antônio Bardella, 208, sala01, Guarulhos/SP; ANIN Indústria – Filial, localizada na Rua Taubaté, 190, Itaquaquecetuba/SP; Rio Branco Holding e Participações Ltda (“Rio Branco”) - Rua Taubaté, nº 190, Salas 1, Itaquaquecetuba/SP; A&L Administração e Participações Ltda (“A&L”) - Rua Taubaté, nº 190, Salas 2, Itaquaquecetuba/SP; Ouropel Comércio e Distribuição de Papel Ltda (“Ouropel”) – Rua Jacareí, 80, Itaquaquecetuba/SP; e TDA Comércio e Distribuição de Papel Ltda (“TDA Comércio”) – Rua Taubaté, nº 42, Itaquaquecetuba/SP.

Além disso a preposta desta auxiliar, Dra. Vitória de Carvalho Gomes, nos dias 24/05/2023 realizou a vistoria online nos estabelecimentos da Recuperanda localizados nos seguintes endereços: ANIN Indústria – Filial localizada na Rua Erwin Balle, nº 1.330, Galpão 01, Viana/ES; TDA Comércio – Filial na Rua Tijucas, nº 459, Bairro Centro, Itajaí/Santa Catarina; TDA Comércio – Rua Lima Barreto, 18, Bairro Humaitá, Porto Alegre/Rio Grande do Sul; ambos com intuito de verificar a continuidade da empresa, a sua estrutura e suas instalações.

Ademais, o Sr. Leandro, representante da Recuperanda informou na vistoria online que em relação as suas operações no mês de maio, as máquinas de Viana-ES finalmente obtiveram êxito em seu start, resultando na contratação de 10 (dez) funcionários, tal como o aumento de produção diária para a quantidade em média de 30 (trinta) à 35 (trinta e cinco) toneladas. A Recuperanda informou, ainda, a Interrupção parcial pela parada de uma das máquinas de papel plano na unidade de Guarulhos, de forma não programada, havendo alto volume de devolução dos clientes da companhia, retornando o funcionamento parcial apenas na segunda quinzena de maio.

As demais operações e máquinas seguem normalmente.

Ademais, seguem anexos alguns registros fotográficos/prints obtidos nas mencionadas oportunidades.

- ANIN Indústria – matriz localizada na Av. Antônio Bardella, 110/208, Guarulhos/SP:

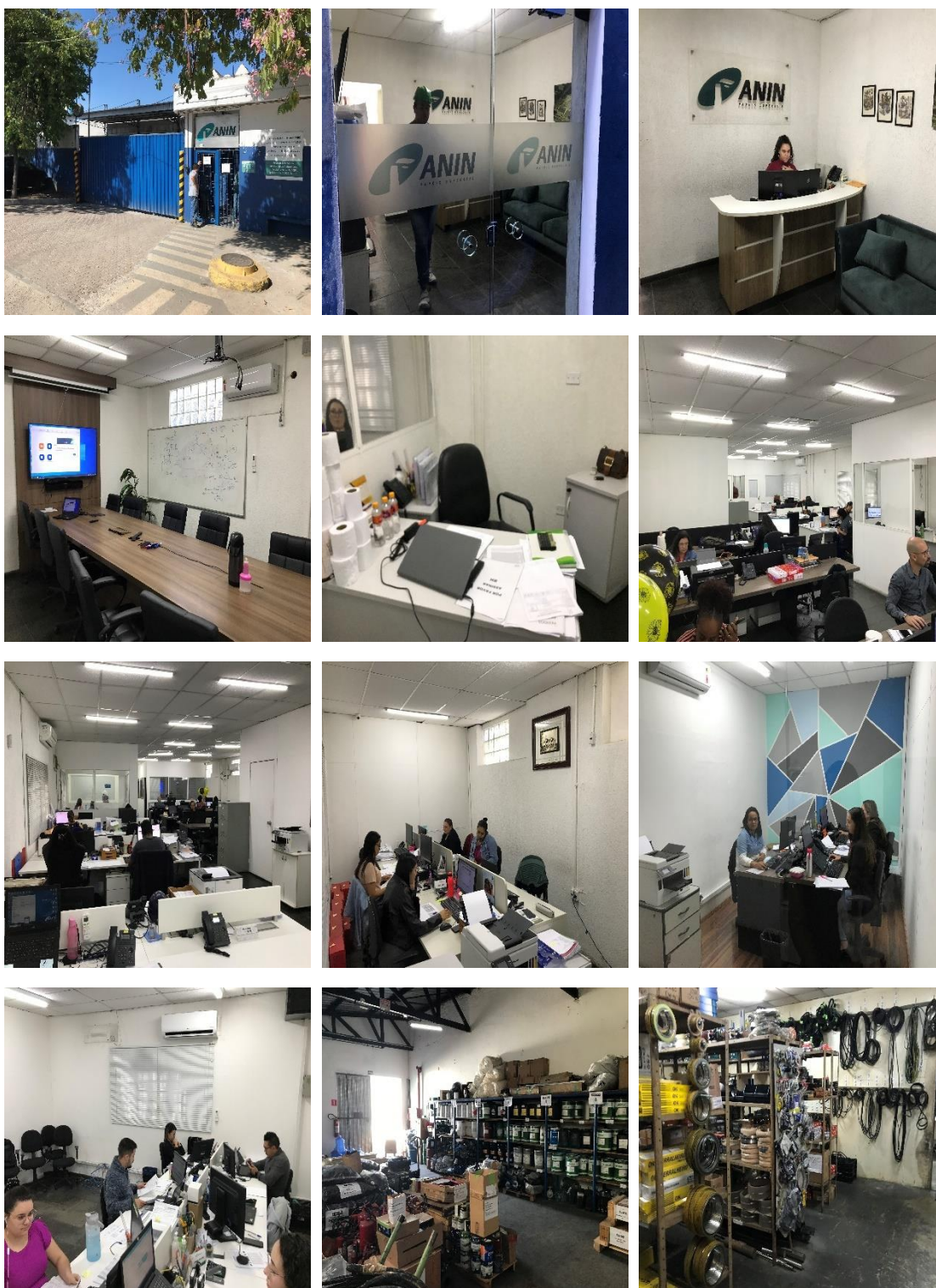

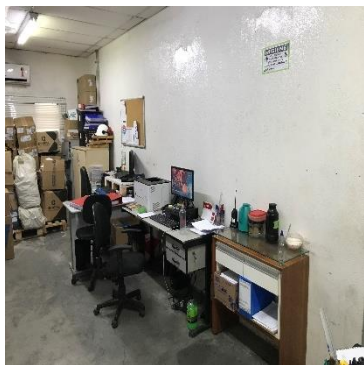

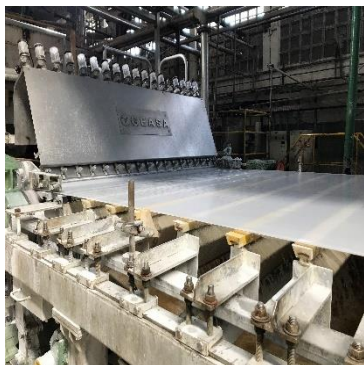
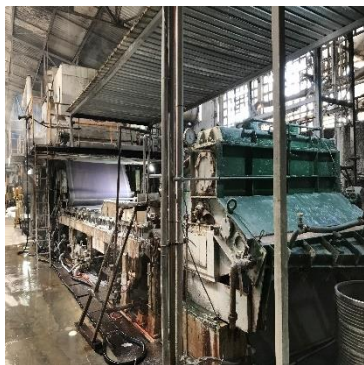

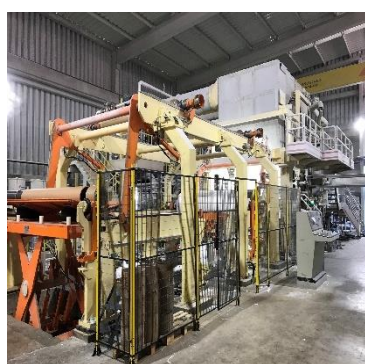
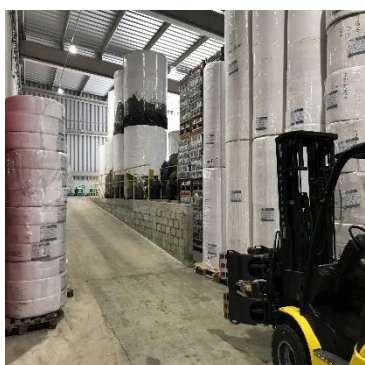





- **AJ & TDA Holding e Participação Ltda ("AJ & TDA") – Av. Antônio Bardella, 208, sala01, Guarulhos/SP:**

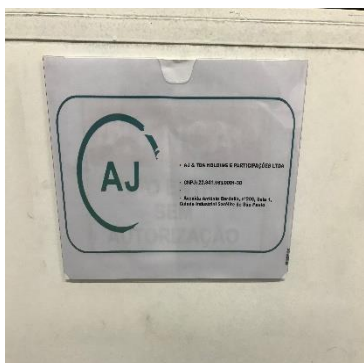

- **ANIN Indústria – Filial, localizada na Rua Taubaté, 190, Itaquaquetuba/SP:**

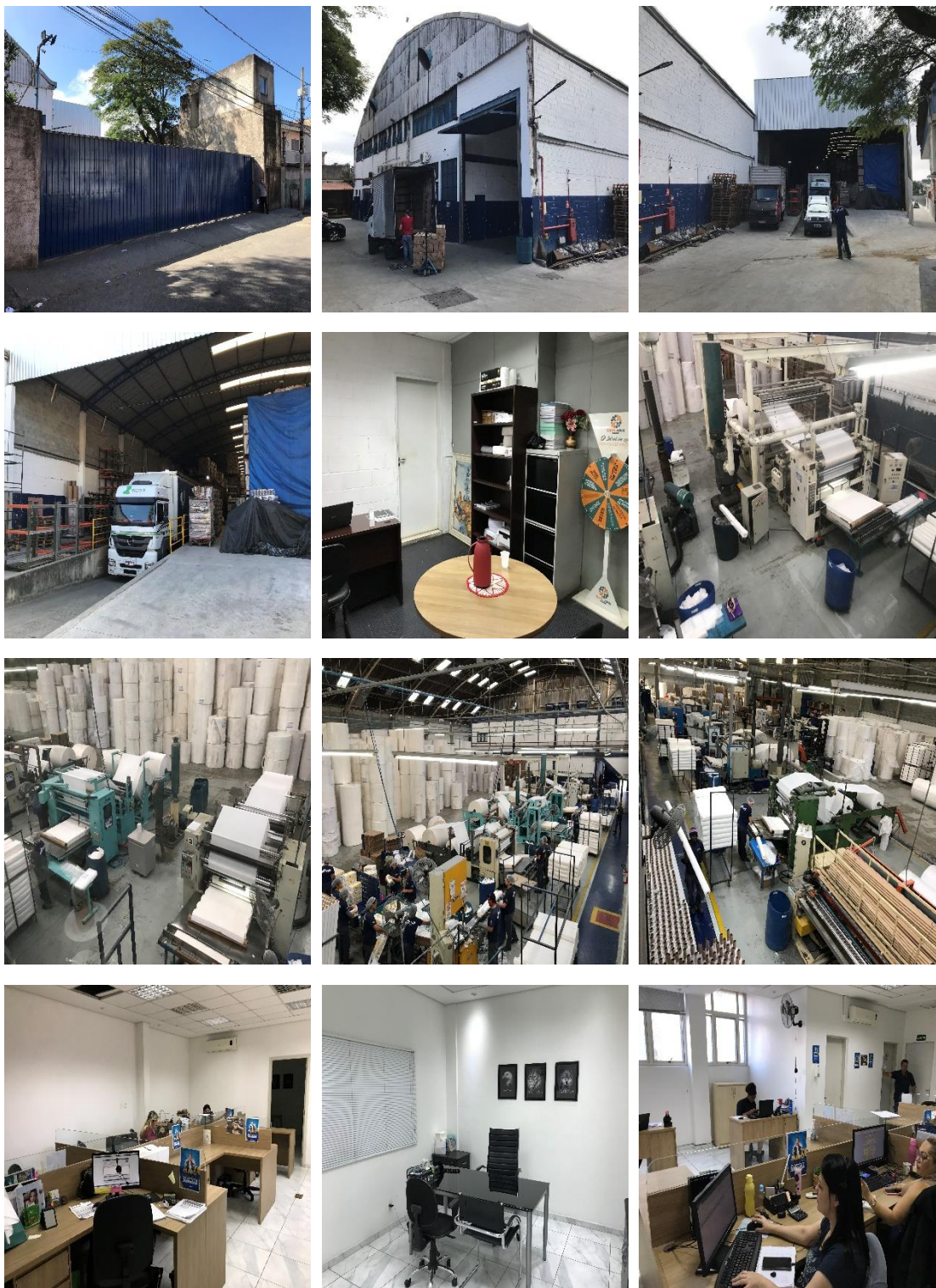



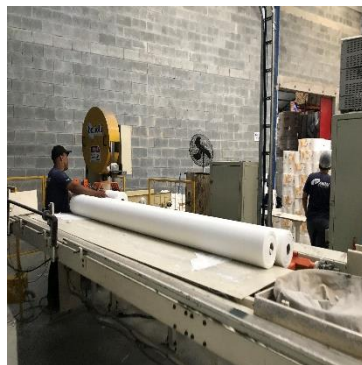



- **Rio Branco Holding e Participações Ltda (“Rio Branco”) - Rua Taubaté, nº 190, Salas 1, Itaquaquetuba/SP:**

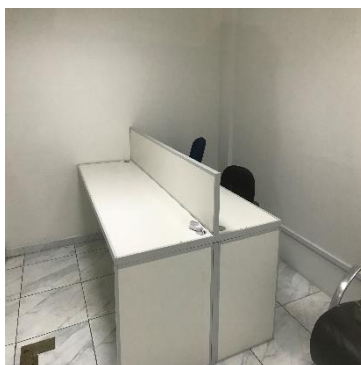

- **A&L Administração e Participações Ltda ("A&L") - Rua Taubaté, nº 190, Salas 2, Itaquaquetuba/SP:**



- **Ouroppe Comercio e Distribuicao de Papel Ltda ("Ouroppe") – Rua Jacareí, 80, Itaquaquecetuba/SP:**

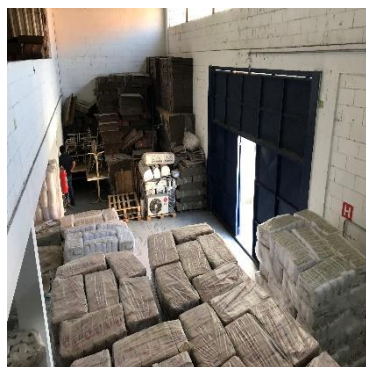

- TDA Comércio e Distribuição de Papel Ltda (“TDA Comércio”) – Rua Taubaté, nº 42, Itaquaquetuba/SP:



- ANIN Indústria – Filial localizada na Rua Erwin Balle, nº 1.330, Galpão 01, Viana/ES;

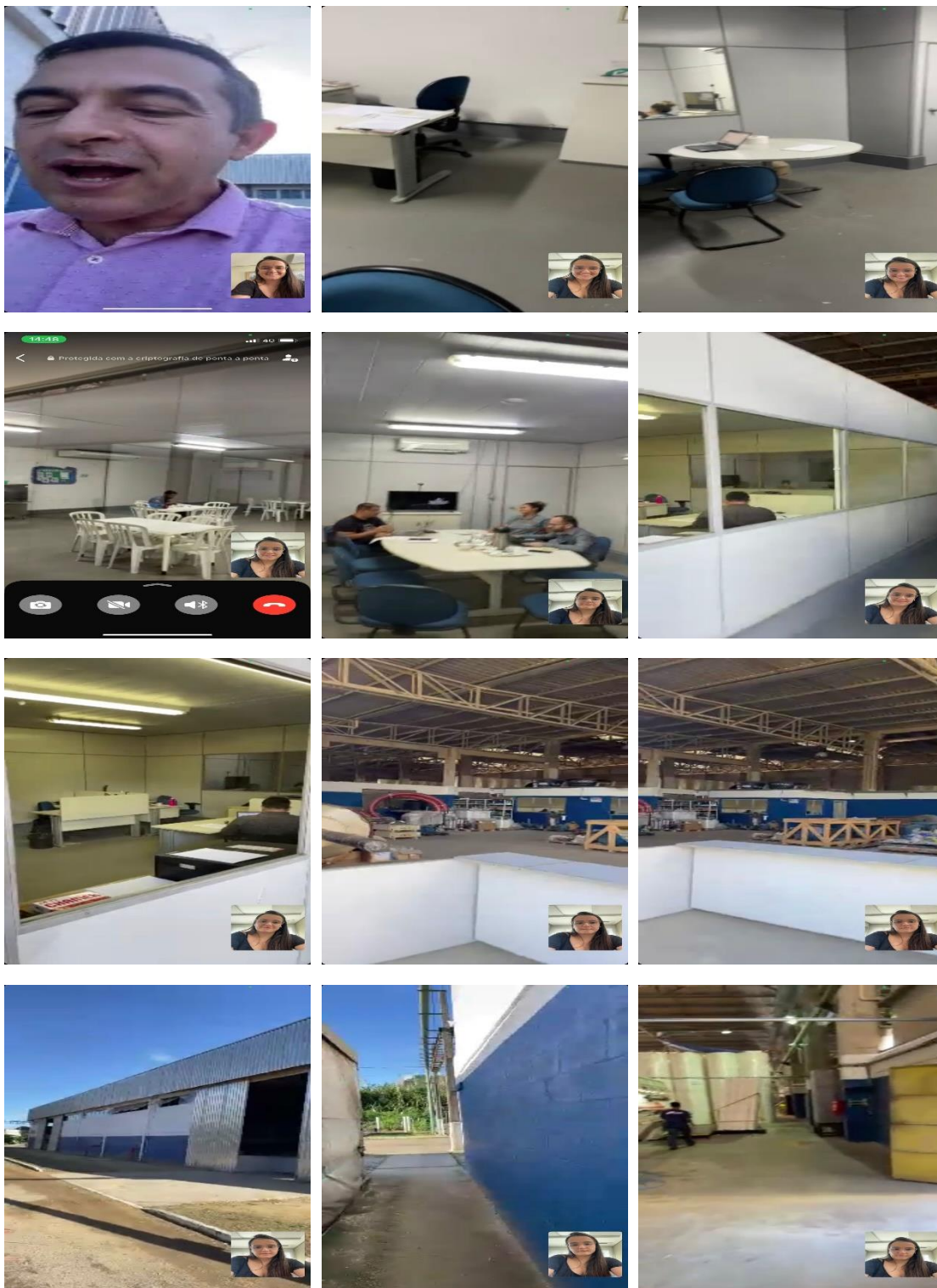

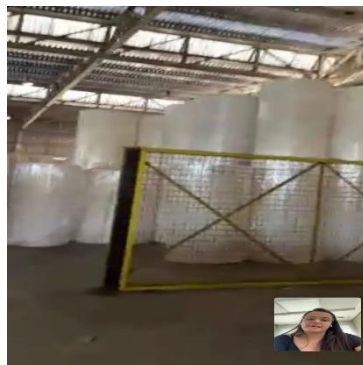
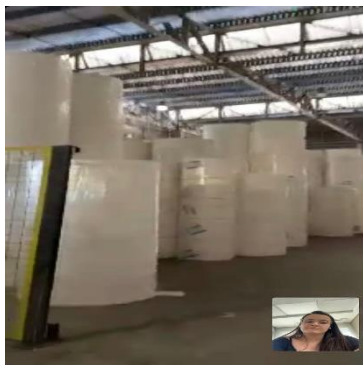
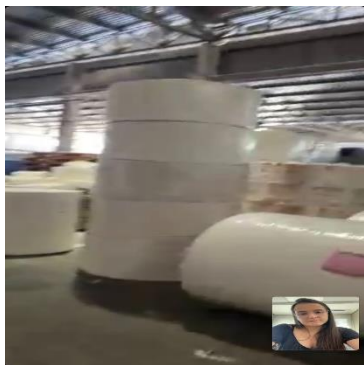
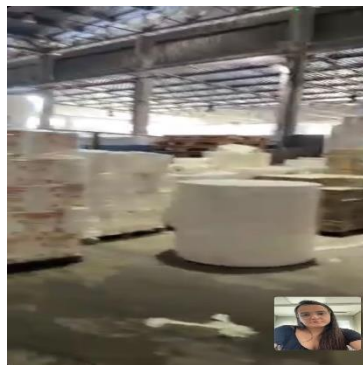
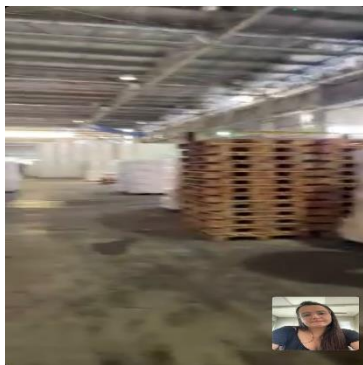
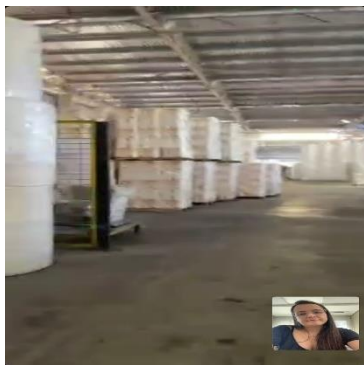
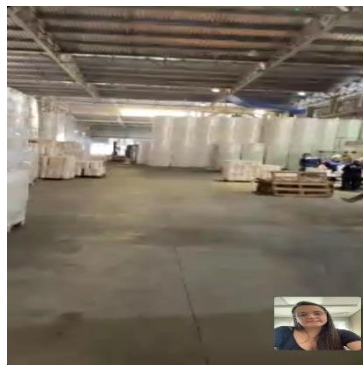
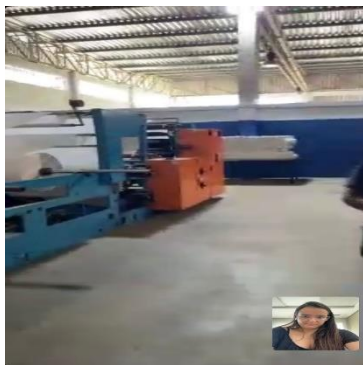
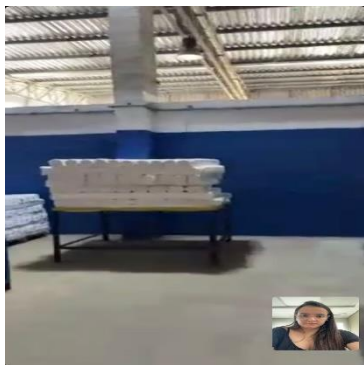

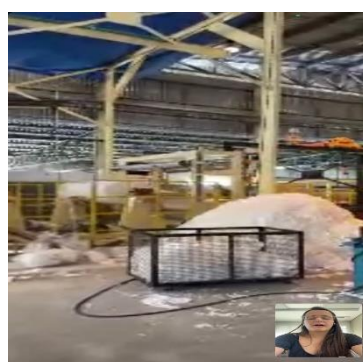
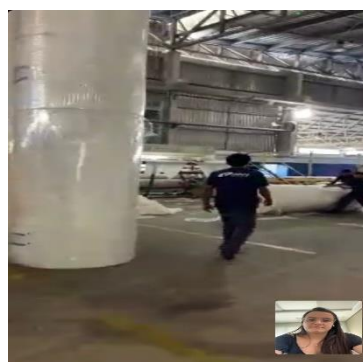
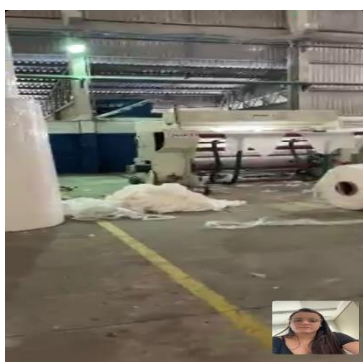
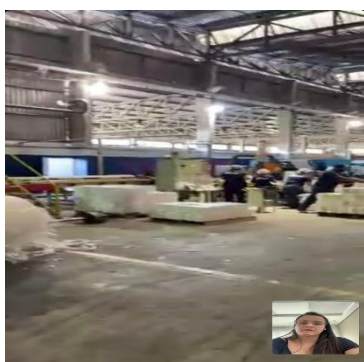
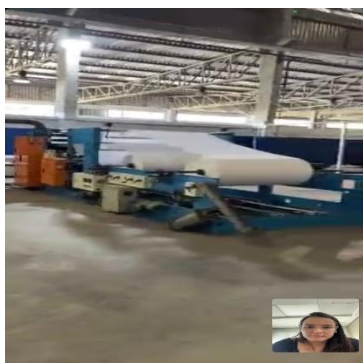
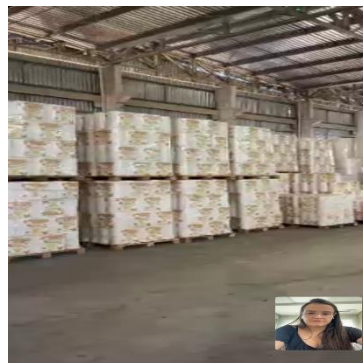

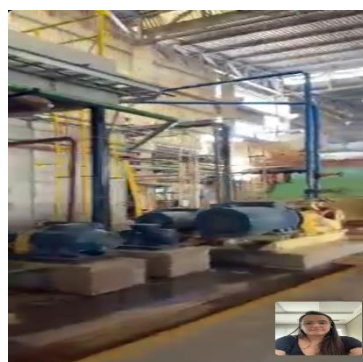
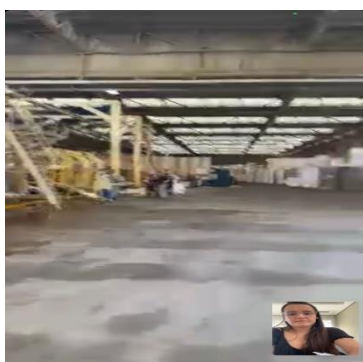
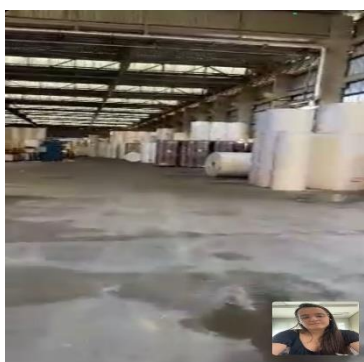
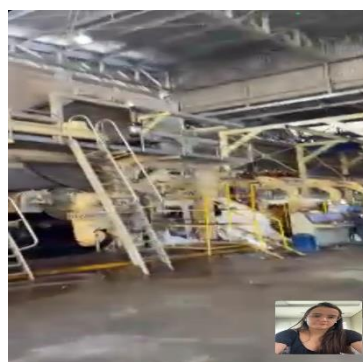
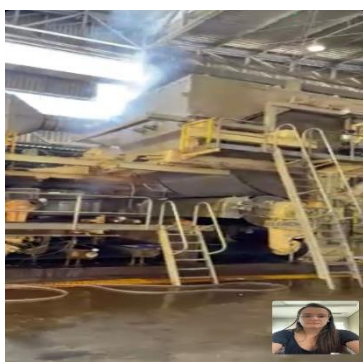
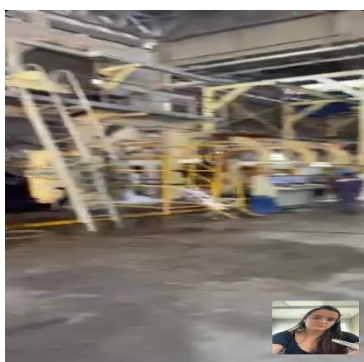
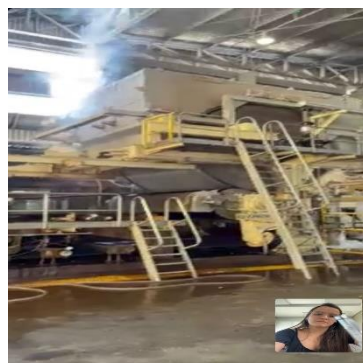
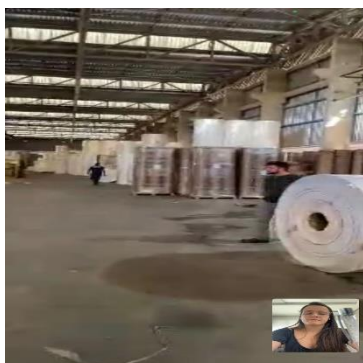
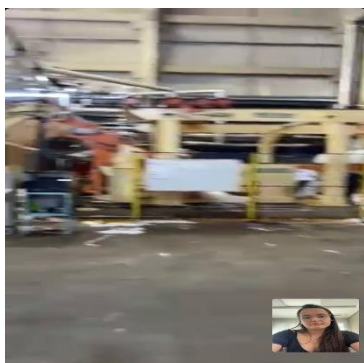
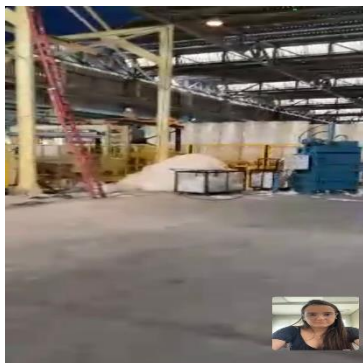
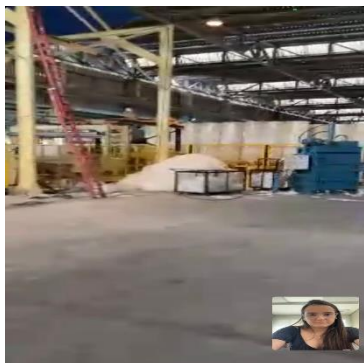

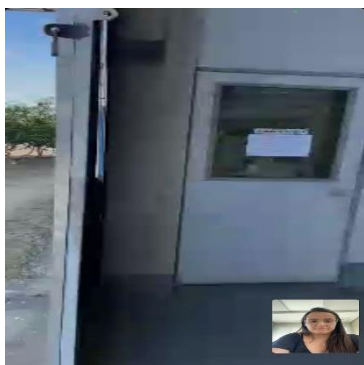
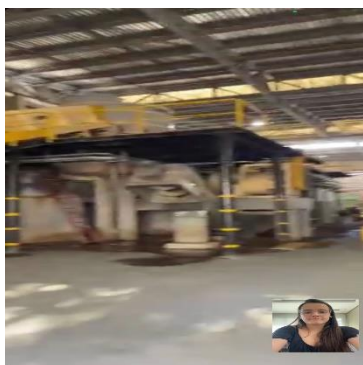
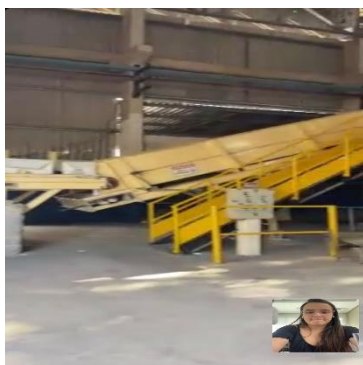
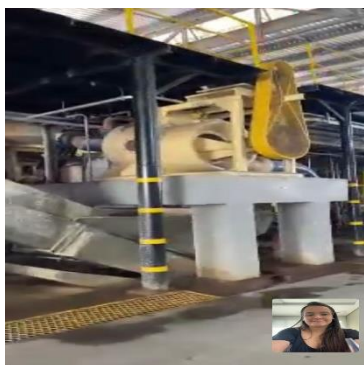
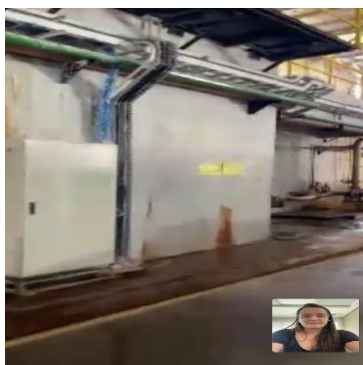

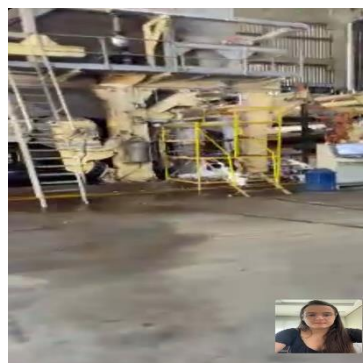
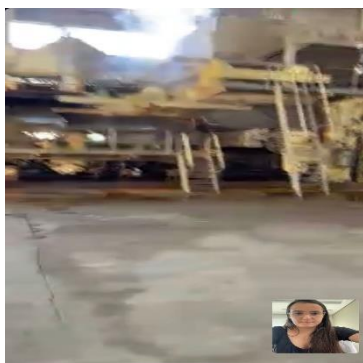
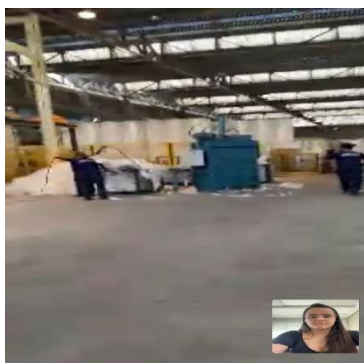
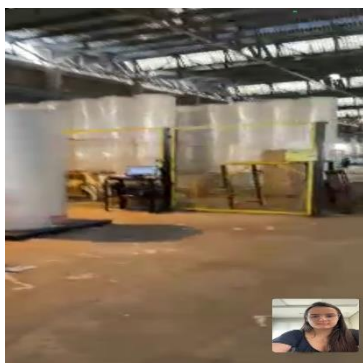
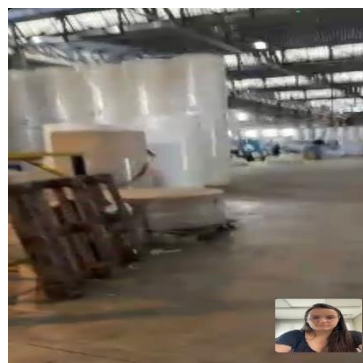
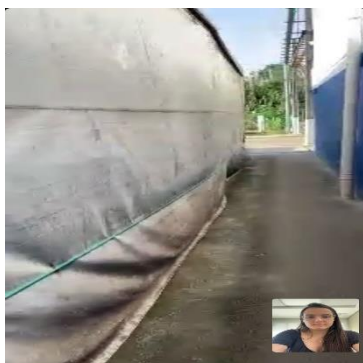
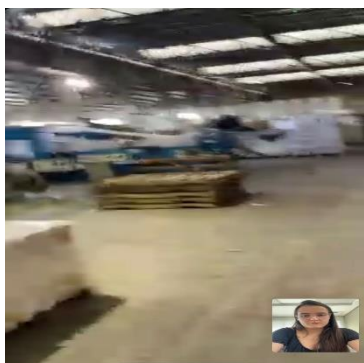
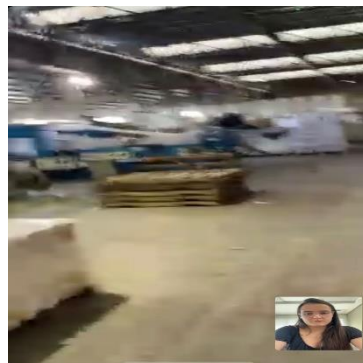



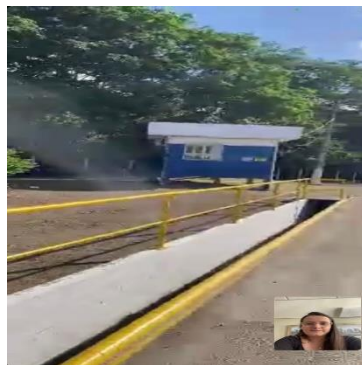
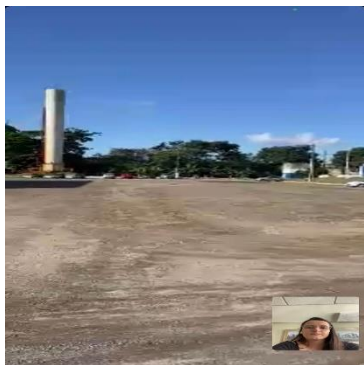
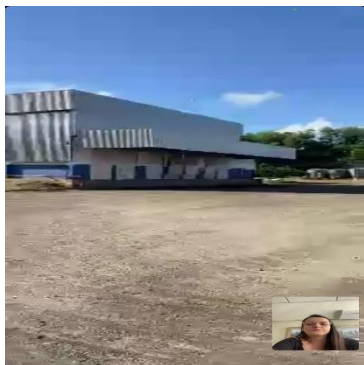
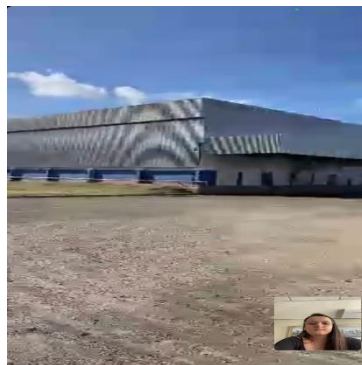

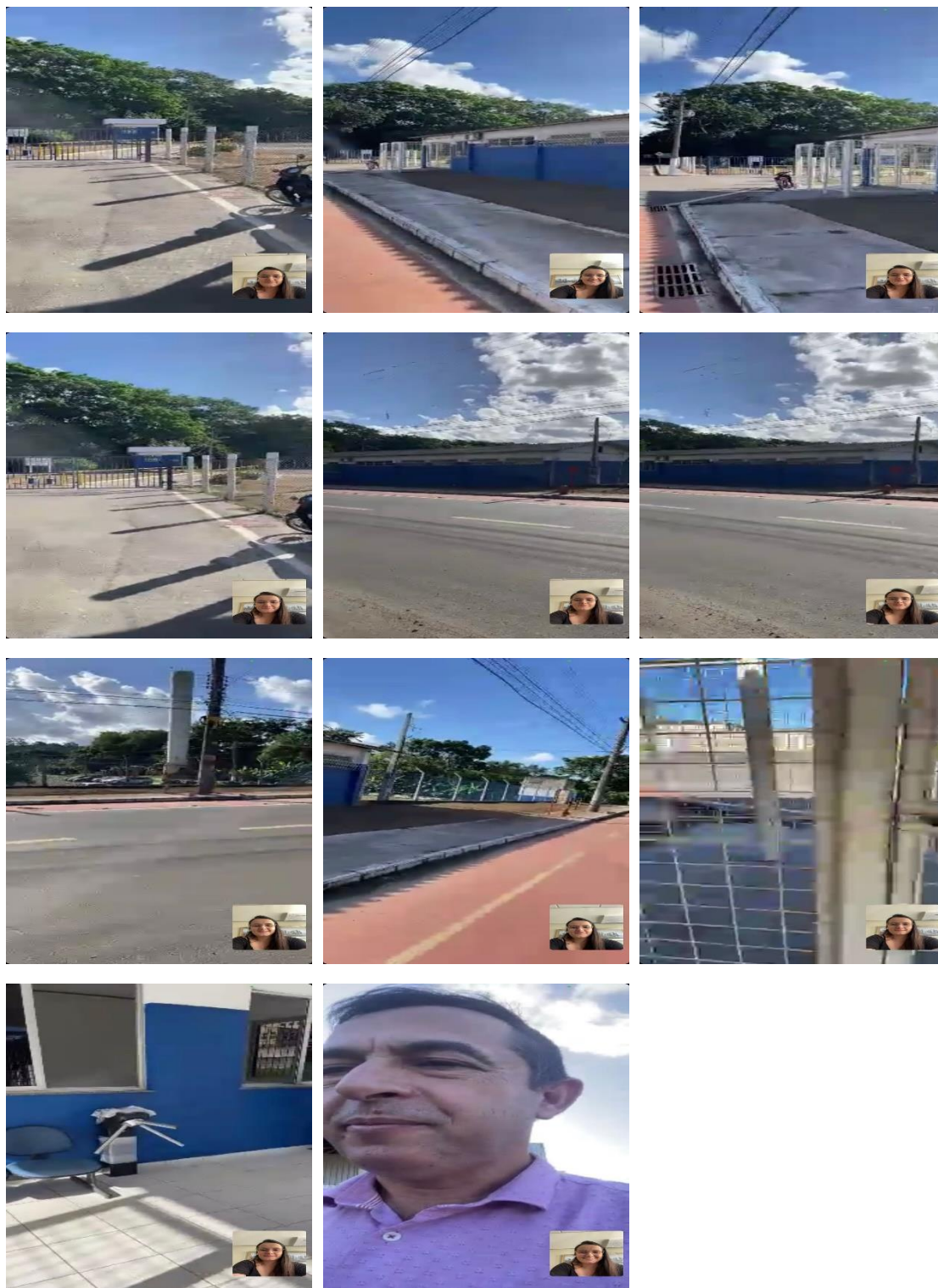

- **TDA Comércio – Filial na Rua Tijucas, nº 459, Bairro Centro, Itajaí/Santa Catarina:**

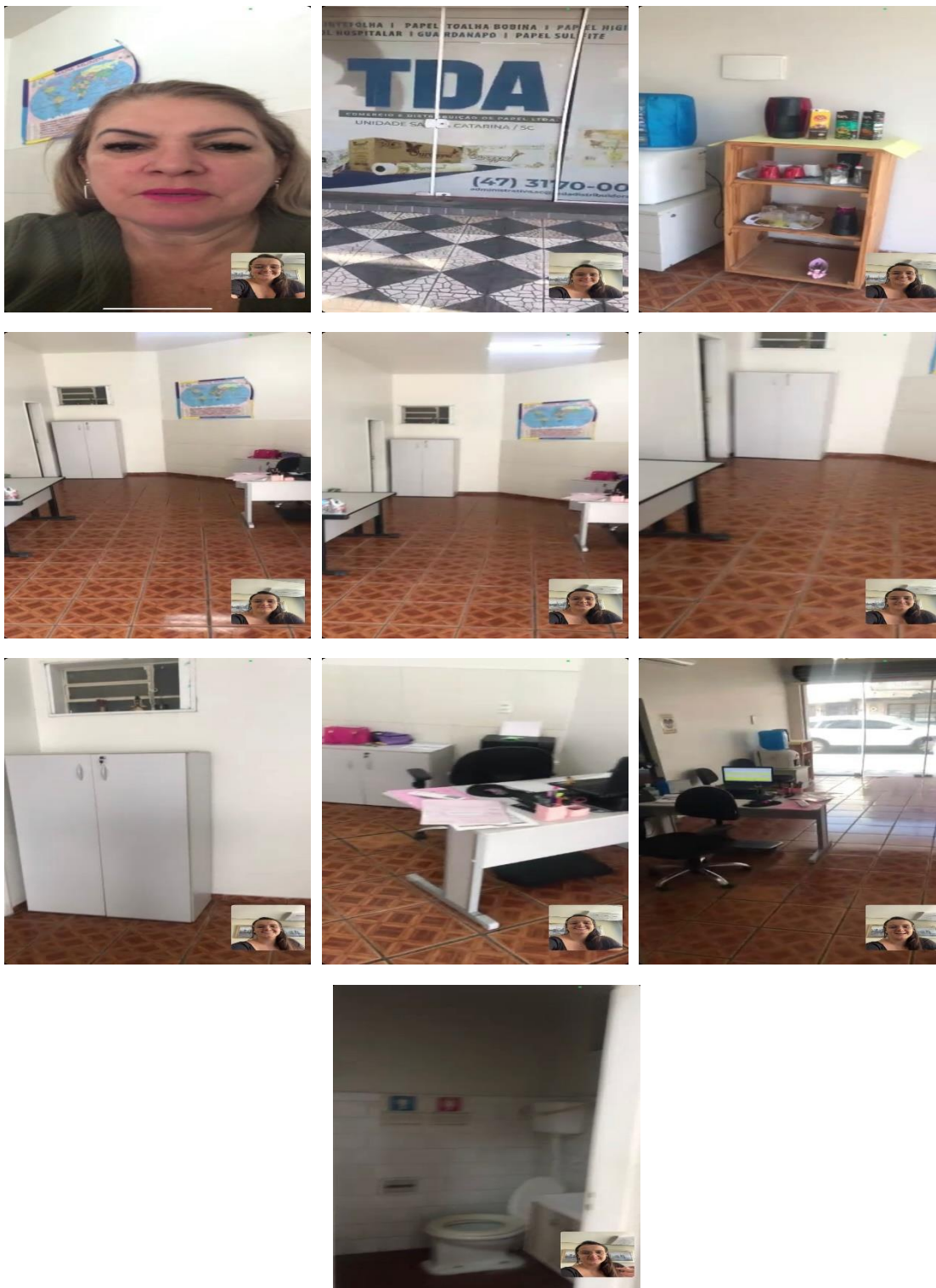

- TDA Comércio – Rua Lima Barreto, 18, Bairro Humaitá, Porto Alegre/Rio Grande do Sul:

