

**EXCELENTÍSSIMO SENHOR DOUTOR JUIZ DE DIREITO DA 1ª VARA DE FALÊNCIAS  
E RECUPERAÇÕES JUDICIAIS DO FORO CENTRAL DA COMARCA DA CAPITAL – SP.****Processo nº 1128854-59.2018.8.26.0100****Recuperação Judicial**

**AJ RUIZ CONSULTORIA EMPRESARIAL S.A.**, Administradora Judicial nomeada nos autos da **Recuperação Judicial**, processo em epígrafe, requerida por **GRUPO FOTON e POUSO ALEGRE COMERCIAL E AGROPECUÁRIA S.A.**,<sup>1</sup> em observância ao disposto no artigo 22, II, alíneas “a” e “c” da Lei nº 11.101/2005, vem respeitosamente à presença de V. Excelência, por suas representantes infra-assinadas, vem respeitosamente à presença de V. Excelência, nos termos do artigo 22, II, “a”, primeira parte e “c”, da Lei nº 11.101/05, apresentar o anexo **Relatório Mensal de Atividades das Recuperandas** relativo às informações contábeis do mês de **maio de 2022** (doc. 01).

Sendo o que tinha para o momento, esta Administradora Judicial coloca-se à inteira disposição de V. Excelência e sua Z. Serventia, dos nobres advogados da Recuperanda, dos credores e demais interessados, bem como do ilustre representante do Ministério Público para quaisquer esclarecimentos que se façam necessários.

Termos em que,

Pede deferimento.

São Paulo, 30 de junho de 2022.

**JOICE RUIZ BERNIER**  
**OAB/SP 126.769****ALINE TURCO**  
**OAB/SP 289.611**

---

<sup>1</sup> POUSO ALEGRE COMERCIAL E AGROPECUÁRIA S.A. (POUSO ALEGRE), FOTON AUMARK DO BRASIL IMPORTAÇÃO EXPORTAÇÃO E DISTRIBUIÇÃO DE VEÍCULOS S.A (FOTON) E LCM CAMINHÕES LTDA (LCM).

## RELATÓRIO DE ATIVIDADES

### GRUPO FOTON<sup>1</sup>



ARUIZ  
ADMINISTRAÇÃO JUDICIAL

**Processo nº 1128854-59-2018.8.26.0100**

**1ª Vara de Falências e Recuperações Judiciais do Foro Central da Comarca Da Capital – Estado de São Paulo**

<sup>1</sup> FOTON AUMARK DO BRASIL, IMPORTAÇÃO, EXPORTAÇÃO E DISTRIBUIÇÃO DE VEÍCULOS S.A.(FOTON), LCM CAMINHÕES LTDA. (LCM) E POUSO ALEGRE COMERCIAL E AGROPECUÁRIA S.A. (POUSO ALEGRE).

O presente Relatório Mensal de Atividades (“RMA”) compreende:

1. O **Cronograma processual** com as informações relativas às datas de ocorrências dos principais eventos da Recuperação Judicial
2. A **posição do quadro de colaboradores** das Recuperandas;
3. A **análise dos dados contábeis e das informações financeiras**<sup>2</sup> apuradas nos meses de **maio de 2022**, e a apresentação de dados contábeis relativos aos períodos anteriores, organizada da seguinte forma:
  - 3.1. **FOTON**: (A) Análise do Ativo e suas contas, com gráficos e contextualizações; (B) Análise do Passivo e suas contas, com respectivos gráficos e contextualizações; (C) Demonstrações dos Resultados; (D) Considerações Finais.
  - 3.2. **LCM**: (A) Análise do Ativo e suas contas, com gráficos e contextualizações; (B) Análise do Passivo e suas contas, com respectivos gráficos e contextualizações; (C) Demonstrações dos Resultados; (D) Considerações Finais.
  - 3.3. **POUSO ALEGRE**: (A) Análise do Ativo e suas contas, com gráficos e contextualizações; (B) Análise do Passivo e suas contas, com respectivos gráficos e contextualizações; (C) Demonstrações dos Resultados; (D) Índices de Liquidez; e (E) Considerações Finais.
4. Informações relativas à **Fiscalização das atividades das Recuperandas**.

As informações analisadas neste relatório foram apresentadas à “AJ Ruiz” pelas próprias Recuperandas na forma do art. 52, IV, da Lei nº 11.101/05, respondendo estas últimas por sua conformidade e genuinidade.

Eventuais inconsistências apontadas que tenham sido objeto de questionamentos às Recuperandas, mas que não tenham sido solucionadas a tempo, serão tratadas nos próximos relatórios, de acordo com o tempo dos esclarecimentos prestados pelas Recuperandas.

---

<sup>2</sup> Todos os valores mencionados na análise das demonstrações contábeis e financeiras estão expressos em reais (R\$).

## 1. CALENDÁRIO PROCESSUAL

RECUPERAÇÃO JUDICIAL - GRUPO FOTON - Processo nº 1128854-59.2018.8.26.0100 - 1ª VFRJ DA CAPITAL/SP		
DATA	EVENTO	LEI 11.101/05
17/12/2018	Distribuição do pedido de RJ	-
19/12/2018	Deferimento do Processamento RJ (fls. 756/762)	Art. 52
07/01/2019	Termo de Compromisso	Art. 33
22/01/2019	Publicação do Deferimento do Processamento da RJ (fls. 1524)	-
07/05/2019	Publicação do 1º Edital (DJE e Jornal de grande circulação)	Art. 52 § 1º
22/05/2019	Prazo Fatal para apresentação das Habilitações/Divergências administrativas (15 dias da publicação do 1º edital)	Art. 7º § 1º
20/03/2019	Apresentado Plano de Recuperação Judicial (60 dias da publicação do deferimento do processamento da RJ) – fls. 1980/2179	Art. 53
05/07/2019	Apresentada da Relação de Credores do AJ	Art. 7º § 2º
07/10/2019	Publicação do Edital - Lista de Credores AJ	Art. 7º, II
17/10/2019	Prazo fatal para apresentação das Impugnações Judiciais – Relação de Credores AJ	Art. 8º
02/09/2020	Publicação do Edital - Convocação AGC (DJE)	Art. 36
12/03/2021	Decisão Homologação PRJ e concessão RJ FOTON e LCM	Art. 58
18/03/2021	Publicação da decisão homologação do PRJ e concessão RJ <b>FOTON E LCM</b>	Art. 58
22/04/2021	Decisão Homologação PRJ e concessão RJ – <b>POUSO ALEGRE</b>	Art. 58
29/04/2021	Publicação da decisão homologação do PRJ e concessão RJ <b>POUSO ALEGRE</b>	Art. 58

## 2. QUADRO DE COLABORADORES

Diante dos documentos apresentados pelos representantes das Recuperandas verificou-se o seguinte quadro:



O Quadro de colaboradores no mês de **maio de 2022** permaneceu inalterado, mantendo 13 colaboradores na “FOTON” e 4 colaboradores na “LCM”, encerrando o mês com um total de 17 colaboradores.

A POUSO ALEGRE não possui colaboradores registrados, conforme esclarecido pela Recuperanda em 05/2022.

### 3. ANÁLISE DOS DADOS CONTÁBEIS E DAS INFORMAÇÕES FINANCEIRAS

#### 3.1. FOTON AUMARK DO BRASIL, IMPORTAÇÃO, EXPORTAÇÃO E DISTRIBUIÇÃO DE VEÍCULOS S.A.

##### A) ATIVO

Demonstra-se a seguir a composição do *Ativo* com destaque para os pontos de maior relevância:

Ativo	dez/21	mar/22	abr/22	mai/22
<b>Circulante</b>	<b>53.826.808</b>	<b>48.359.246</b>	<b>40.468.004</b>	<b>39.281.866</b>
Disponível	13.730	11.561	11.577	10.518
Clientes	3.495.919	3.256.432	3.736.004	3.714.320
Outros Créditos e adiant a fornecedores	36.535.416	25.503.096	22.048.181	21.750.048
Tributos a recuperar	6.992.729	7.032.164	7.123.330	7.147.213
Estoques	6.789.014	12.617.892	7.606.209	6.710.941
Contas Transitórias	-	(61.899)	(57.298)	(51.173)
<b>Não Circulante</b>	<b>7.582.703</b>	<b>8.519.798</b>	<b>8.938.938</b>	<b>9.100.275</b>
Outros créditos e partes relacionadas	6.719.012	7.642.626	8.061.697	8.217.942
Depósitos judiciais	105.865	119.347	119.415	124.507
Investimentos	757.826	757.826	757.826	757.826
<b>Imobilizado</b>	<b>44.150.348</b>	<b>44.043.389</b>	<b>44.079.198</b>	<b>44.061.539</b>
Imobilizado	19.188.945	19.046.986	19.005.778	18.956.293
Intangível	1.483.314	1.483.314	1.483.314	1.483.314
Ativo Diferido	23.478.090	23.513.090	23.590.106	23.621.932
<b>Total Ativo</b>	<b>105.559.859</b>	<b>100.922.434</b>	<b>93.486.139</b>	<b>92.443.680</b>

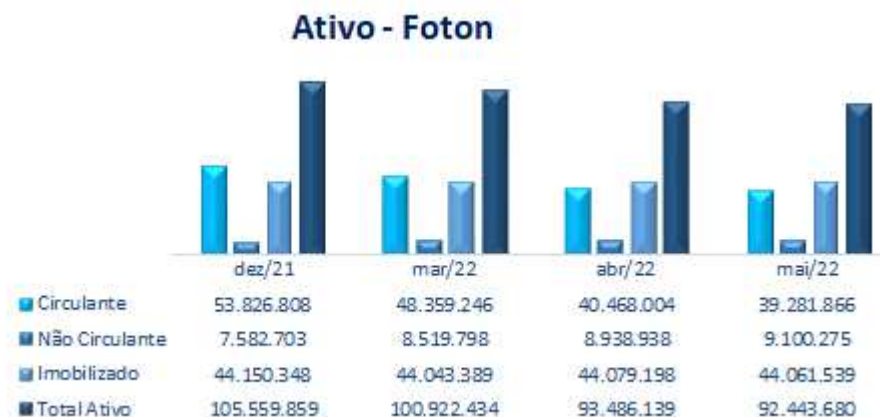

**Ativo Circulante** apresentou em maio de 2022 redução de R\$ 1,1 milhão, principalmente pelas variações observadas em “Outros Créditos e Adiantamento a Fornecedores” e “Estoques”. Destacamos que o “Disponível” não apresentou movimentação significativa no período.

**Ativo Não Circulante**, aumentou em R\$ 161 mil, encerrando o mês com total de R\$ 9,1 milhões, substancialmente pela variação em “Outros créditos e partes relacionadas”, devido a mútuos vinculados à “Pouso Alegre Coml Agropecuária” e “LCM Caminhos Ltda”, conforme livro Razão encaminhado pela Recuperanda.

O **Imobilizado** apresentou redução de R\$ 17,6 mil devido ao registro das depreciações mensais e pela variação apresentada no “Ativo Diferido” em R\$ 31,8 mil, referente à “Pesquisa e Desenvolvimento de Produtos” que aumentou em R\$ 35 mil e “Homologações e Certificações de Veículos” com redução de R\$ 3,1 mil.

Os detalhes e análises dos principais grupos de contas contábeis que apresentaram movimentações no período serão abordados a seguir.



Em maio de 2022, a conta “Clientes” da **FOTON** totalizou R\$ 3,7 milhões, com redução de R\$ 21,6 mil em comparação ao mês de abril, decorrente das baixas por recebimentos/compensações e novas previsões.

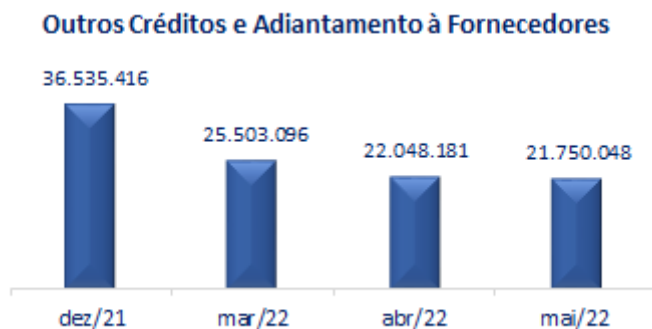

O grupo de “Outros Créditos e Adiantamento à Fornecedores” totalizou R\$ 21,7 milhões, redução de R\$ 298 mil em relação ao mês anterior, decorrente da variação nas contas “Adiantamento à Fornecedores” em R\$ 118,1 mil pelo maior volume de compensações e “GFM – Outras Contas a Receber” em R\$ 271,3 mil, pelo recebimento de R\$ 695 mil e novas previsões no valor de R\$ 423 mil.



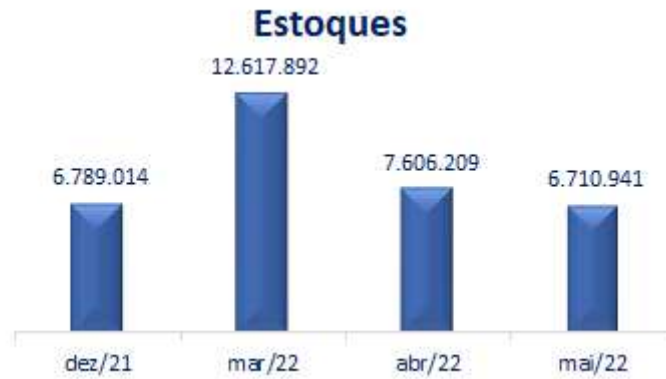

Em maio de 2022, a conta de “Estoques” apresentou redução de 11,8% (R\$ 895 mil), referente a venda de veículos.

### Outros Créditos e Partes Relacionadas

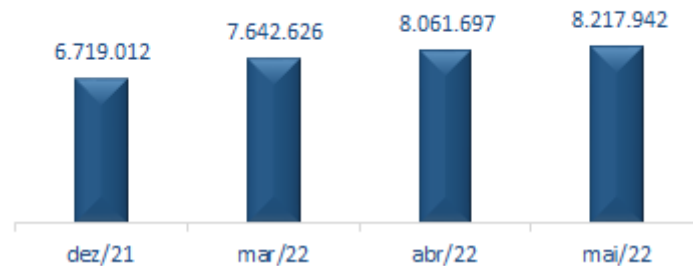

Em maio de 2022 observou-se o aumento de R\$ 156 mil no saldo de “Outros Créditos e Partes Relacionadas”, pela realização de mútuos vinculados à “Pouso Alegre Coml Agropecuária” no valor de R\$ 10 mil e “LCM Caminhões Ltda” no valor líquido de R\$ 146,2 mil. Conforme Razão encaminhado pela Recuperanda.



O Ativo Diferido, aumentou em R\$ 31,8 mil, referente à “Pesquisa e Desenvolvimento de Produtos” onde houve evolução de R\$ 35 mil e “Homologações e Certificações de Veículos” que reduziu em R\$ 3,1 mil.

Referente ao lançamento identificado como “Taxa IBAMA LCVM 6.5ton Elétrico” no valor de 266 reais questionado no RMA anterior, tratou-se de uma “*taxa do DENETRAN para Homologação do veículo elétrico*”, conforme esclarecido pela Recuperanda.

(ESPAÇO INTENCIONALMENTE EM BRANCO)

**B) PASSIVO**

No tocante ao *Passivo* demonstra-se a evolução abaixo, bem como se faz as seguintes considerações:

Passivo	dez/21	mar/22	abr/22	mai/22
<b>Circulante</b>	<b>108.714.106</b>	<b>104.226.787</b>	<b>97.086.134</b>	<b>96.357.213</b>
Empréstimos e financiamentos Circulante	3.507.078	3.507.078	3.507.078	3.507.078
Fornecedores	62.140.407	65.417.450	64.942.265	64.133.537
Obrigações Trabalhistas e Previdenciárias	10.643.476	10.842.676	10.919.747	10.984.102
Impostos e contribuições a recolher	12.898.177	14.349.627	15.295.228	15.515.401
Outras obrigações	18.854.847	9.439.834	1.751.694	1.546.974
Provisões	375.979	375.979	375.979	375.979
Contas Transitórias	294.142	294.142	294.142	294.142
<b>Não Circulante</b>	<b>34.430.626</b>	<b>34.427.360</b>	<b>34.426.129</b>	<b>34.421.490</b>
Empréstimos e Financiamentos não circulante	31.792.446	31.792.446	31.792.446	31.792.446
Impostos e Contribuições e Recolher	352.199	350.337	350.337	350.337
Empresas Ligadas	1.628.164	1.626.761	1.625.530	1.620.891
Outros Exigíveis a Longo prazo	657.817	657.817	657.817	657.817
<b>Patrimônio Líquido</b>	<b>(37.584.874)</b>	<b>(37.731.713)</b>	<b>(38.026.124)</b>	<b>(38.335.024)</b>
Capital Social	106.700.000	106.700.000	106.700.000	106.700.000
Lucros ou (-) Prejuízos Acumulados	(140.612.078)	(144.282.606)	(144.282.606)	(144.282.606)
Lucros ou Prejuízos no Exercício Corrente	(3.672.795)	(149.107)	(443.518)	(752.417)
<b>Total Passivo</b>	<b>105.559.859</b>	<b>100.922.434</b>	<b>93.486.139</b>	<b>92.443.680</b>



Em maio de 2022, o saldo no **Passivo Circulante** foi de R\$ 96,3 milhões, reduzindo R\$ 728 mil, variando principalmente no grupo de “Fornecedores”, “Impostos a Recolher” e “Outras Obrigações” o qual detalharemos na sequência deste relatório.

O **Passivo Não Circulante** encerrou o mês com saldo de R\$ 34,4 milhões referente à sutil variação apresentada em “Empresas Ligadas”.

O **Patrimônio Líquido** apresentou aumento do saldo negativo (*Passivo a descoberto*) em 0,8% (R\$ 308,9 mil) em maio de 2022, decorrente do prejuízo do período. Ademais, vale ressaltar o prejuízo acumulado no montante de R\$ 752 mil.

Os detalhes e análises dos principais grupos de contas contábeis que apresentaram movimentações no período serão abordados a seguir.

### Fornecedores

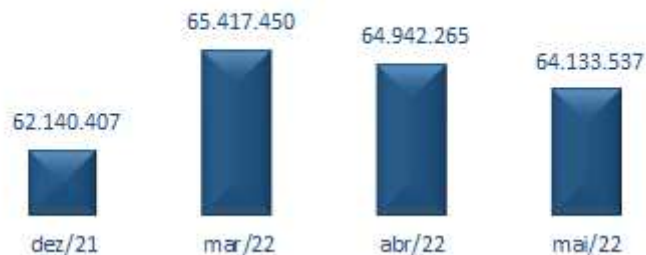

O Grupo de “Fornecedores” da FOTON, apresentou redução de R\$ 808,7 mil, devido aos pagamentos / compensações no mês corrente.

### Obrigações Trabalhistas e Previdenciárias

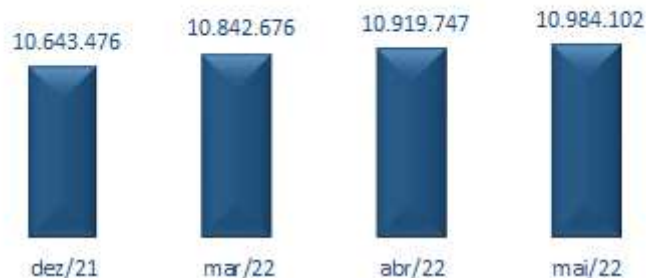

Em maio de 2022, as “Obrigações Trabalhistas e Financeiras” encerraram o período com um saldo de R\$ 10,9 milhões, com um aumento de 0,6% (R\$ 64 mil) sendo, R\$ 2,2 mil em “Obrigações com Pessoal”, R\$ 46,3 mil com “Encargos Sociais” e R\$ 15,7 mil em “Provisões e Encargos”. Vale ressaltar que a evolução é decorrente das apropriações mensais, bem como, está sendo adimplido “Salários a Pagar” e “Pró-labore”.

Destacamos que não houve recolhimento dos encargos sociais.

### Impostos e Contribuições a Recolher

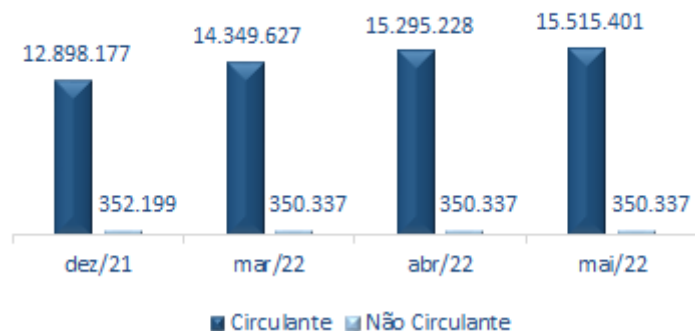

O grupo de “Impostos e Contribuições a Recolher” apresentou aumento de R\$ 220 mil em relação a abril. Decorrente das apropriações do mês no valor de R\$ 348,4 mil, bem como das compensações no montante de R\$ 128 mil. Vale destacar que a conta de “ICMS à Recolher” aumentou em R\$ 113,6 mil.

### Outras Obrigações



Em maio de 2022 a conta de “Outras Obrigações” apresentou total de R\$ 1,5 milhões, redução de R\$ 204 mil, em decorrência da conta de “Adiantamento de Clientes”, que reduziu pela compensação de títulos conforme valores faturados.

### C) DEMONSTRAÇÃO DOS RESULTADOS DOS EXERCÍCIOS

Com base na documentação enviada pelas Recuperandas, apresenta-se a demonstração abaixo e destaca-se o que segue:

Demonstrações dos Resultados dos Exercícios	Acumulado 12/2021	Acumulado 05/2022	Mensal Mar/22	Mensal Abr/22	Mensal Mai/22
Receita Bruta de Vendas	28.431.300	37.039.305	22.244.300	12.698.517	1.606.086
(-) Deduções sobre receita de Vendas	(3.911.899)	(3.940.312)	(2.200.456)	(1.292.365)	(330.846)
(-) Custo dos produtos vendidos	(22.908.145)	(31.521.078)	(19.112.806)	(11.190.956)	(1.071.540)
<b>Lucro bruto</b>	<b>1.611.257</b>	<b>1.577.915</b>	<b>931.038</b>	<b>215.196</b>	<b>203.699</b>
Despesas / receitas operacionais	(5.321.163)	(2.247.457)	(650.324)	(516.278)	(388.228)
Receita Financeira	103.154	66.573	17.441	13.772	8.506
Despesa Financeira	(66.043)	(149.448)	(2.875)	(7.100)	(132.877)
<b>Lucro/Prejuízo antes do IR e CS</b>	<b>(3.672.795)</b>	<b>(752.417)</b>	<b>295.280</b>	<b>(294.411)</b>	<b>(308.900)</b>
<b>Lucro/prejuízo líquido do exercício</b>	<b>(3.672.795)</b>	<b>(752.417)</b>	<b>295.280</b>	<b>(294.411)</b>	<b>(308.900)</b>

(ESPAÇO INTENCIONALMENTE EM BRANCO)

### Análise Acumulada 2021 x 2022



Analisando o acumulado anual de 2021 com acumulado de janeiro a maio de 2022, nota-se que:

A média mensal Receita Bruta de 2022 até o mês de maio (R\$ 7,4 milhões) apresentou um valor 3 vezes maior que a média mensal de 2021 (R\$ 2,3 milhões), totalizando R\$ 37 milhões em 2022.

Os custos em 2022 totalizaram até o período vigente, o montante de R\$ 31,5 milhões, cuja média mensal foi de R\$ 6,3 milhões, cerca de 3,3 vezes maior que a média mensal de 2021, que foi de R\$ 1,9 milhão.

As Despesas por sua vez, representaram paridade nas médias mensais de 2021 e 2022 (até o mês vigente), apresentando o valor aproximado de R\$ 440 mil.



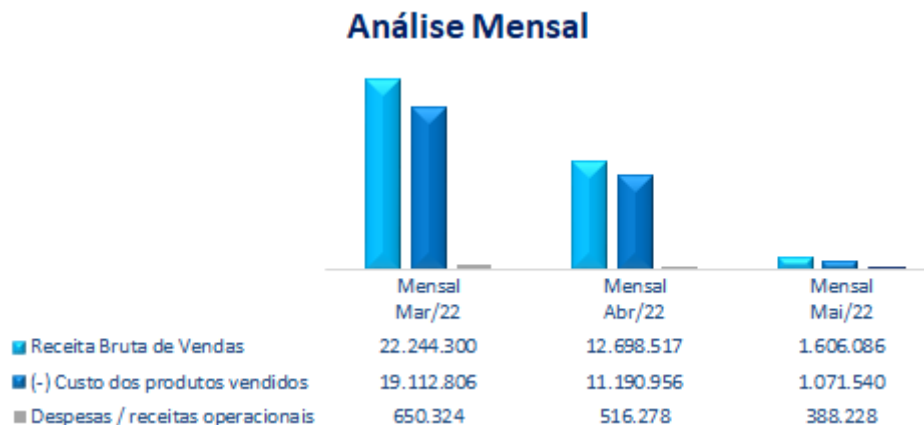

A Receita Bruta no mês de maio de 2022, totalizou R\$ 1,6 milhão, uma redução de 87,4% (R\$ 11 milhões) se comparado ao mês anterior, justificado pelo volume de vendas efetuadas, que caiu de 74 caminhões em abril para 7 caminhões em maio, conforme relatório encaminhada pela Recuperanda.

O Custo no mês de maio totalizou R\$ 1 milhão, redução de 90,4% (R\$ 10,1 milhões) em relação ao mês de abril, acompanhando a retração do faturamento.

O saldo de “Despesas/Receitas Operacionais” totalizou R\$ 388,2 mil no mês de maio de 2022, representando a redução de 24,8% (R\$ 128 mil) em relação a abril. A composição da variação ocorre, principalmente, pela redução das “Despesas Operacionais/Administrativas” em R\$ 338,9 mil.

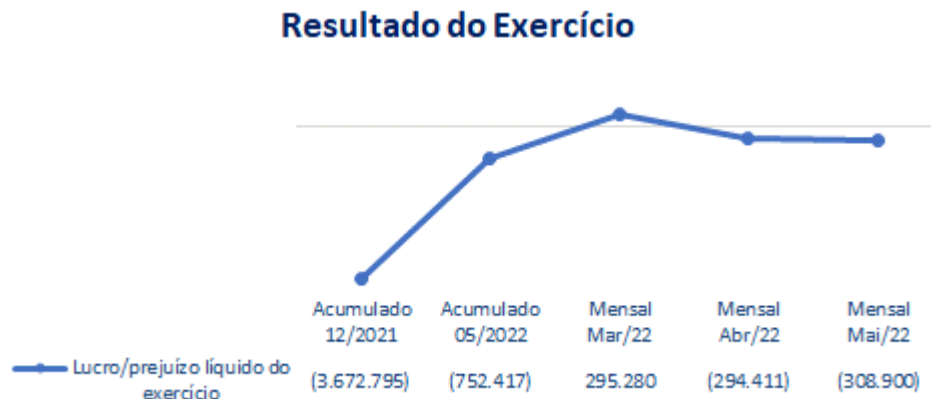

Por fim, verifica-se que houve aumento de 4,9% (R\$ 14,4 mil) quando comparado ao mês anterior, totalizando no período um prejuízo de R\$ 308,9 mil decorrente da redução considerável do Faturamento, da majoração das Despesas Financeiras em R\$ 125,7 mil e da diminuição dos “Custos” e “Deduções Sobre a Receita”.

Ademais, verifica-se que no acumulado de 2022, consta o prejuízo de R\$ 752,4 mil.

(ESPAÇO INTENCIONALMENTE EM BRANCO)

**D) CONSIDERAÇÕES FINAIS**

O **Ativo Circulante** apresentou redução de R\$ 1,1 milhão em decorrência das variações apontadas em “Outros Créditos e Adto. a Fornecedores” que reduziu em R\$ 298 mil e “Estoques” em R\$ 895 mil;

O **Ativo Não Circulante**, apresentou aumento de R\$ 161 mil, observados nos grupos de contas “Outros créditos e partes relacionadas”;

O **Passivo Circulante** reduziu R\$ 728,9 mil, variando principalmente nos grupos de “Fornecedores”, “Impostos e Contribuições a Recolher” e “Outras Obrigações” pelas baixas contabilizadas na conta “Adiantamento de Clientes”;

O **Passivo Não Circulante** encerrou abril de 2022 com saldo de R\$ 34,4 milhões, redução de R\$ 4,6 mil, devido variação em “Empresas Ligadas”; e

Quanto ao **Resultado do Exercício**, nota-se no mês de maio de 2022 o prejuízo mensal de R\$ 308,9 mil, decorrente principalmente da redução das vendas efetuadas em relação ao mês de abril, que foram de 74 para 7 caminhões e do aumento das Despesas Financeiras, apresentando um prejuízo acumulado de R\$ 752,4 mil até maio de 2022.

(ESPAÇO INTENCIONALMENTE EM BRANCO)

## LCM CAMINHÕES LTDA. (LCM)

### A) ATIVO

Demonstra-se a seguir a composição do Ativo com destaque para os pontos de maior relevância:

Balancos Patrimoniais				
Ativo	dez/21	mar/22	abr/22	mai/22
<b>Circulante</b>	<b>2.681.160</b>	<b>3.721.052</b>	<b>4.221.904</b>	<b>4.208.917</b>
Disponível	4.039	8.239	3.708	6.746
Clientes	1.193.839	1.243.731	1.237.696	1.236.414
Outros Créditos e adiant a fornecedores	51.654	1.077.179	1.598.279	1.598.279
Tributos a recuperar	370.927	370.927	370.915	370.915
Estoques	1.060.700	1.020.976	1.009.141	994.399
Ação Judicial	-	-	2.165	2.165
<b>Não Circulante</b>	<b>619.672</b>	<b>618.329</b>	<b>617.881</b>	<b>617.433</b>
Outros créditos e partes relacionadas	4.000	4.000	4.000	4.000
Depósitos judiciais	102.156	102.156	102.156	102.156
Imobilizado	513.517	512.173	511.725	511.277
<b>Total Ativo</b>	<b>3.300.832</b>	<b>4.339.381</b>	<b>4.839.785</b>	<b>4.826.350</b>

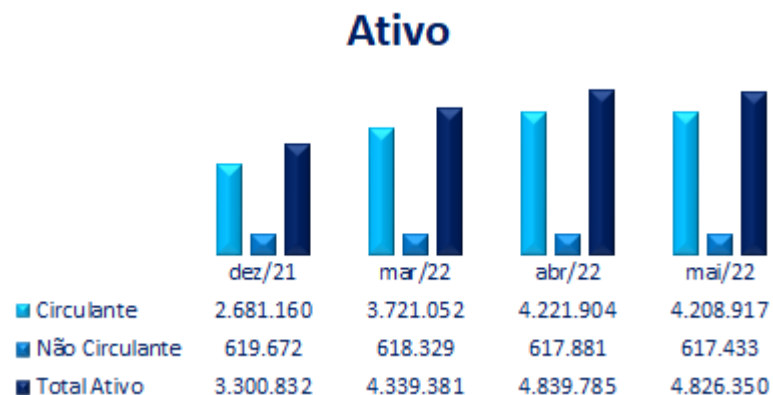

O **Ativo Circulante** reduziu em 0,3%, o que representa R\$ 12,9 mil, principalmente pela variação do grupo de “Disponível” e “Estoques”.

O **Ativo não Circulante** reduziu apenas pelas “Depreciações, amortizações e exaustões acumuladas” no período.



O “Disponível” apresentou aumento de R\$ 3 mil, referente às contas “*Caixa Geral*” e “Banco Bradesco AG/CC 03367/0105824-0” decorrente de um volume levemente maior de recebimentos quando comparado ao mês anterior.

### Cientes

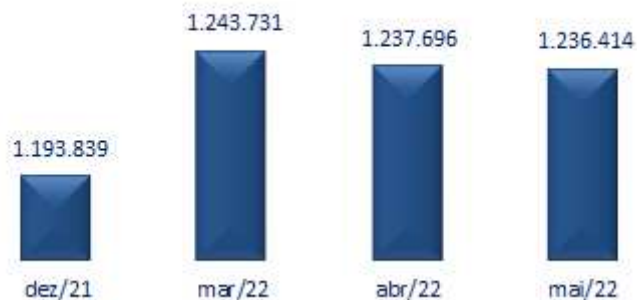

O grupo de “Clientes”, totalizou R\$ 1,2 milhões, com redução de R\$ 1,2 mil em comparação ao mês de abril pela variação mensal dos recebimentos e provisionamentos da receita.

### Estoques

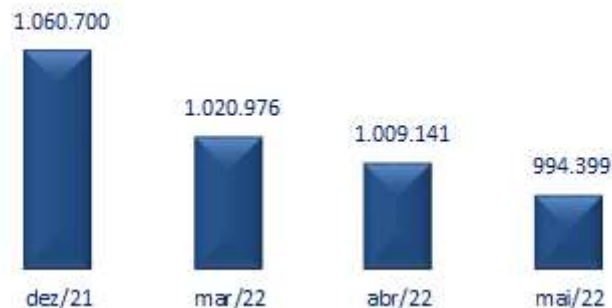

O grupo de estoques reduziu 1,5% (R\$ 14,7 mil) pela variação na conta “Mercadorias para Revenda” em R\$ 14.7 mil. Ademais, vale ressaltar que não foi encaminhado os demonstrativos contábeis (razão contábil) das contas de resultados.

**B) PASSIVO**

No tocante ao *Passivo* demonstra-se a evolução abaixo, bem como se faz as seguintes considerações:

<b>Passivo</b>	<b>dez/21</b>	<b>mar/22</b>	<b>abr/22</b>	<b>mai/22</b>
<b>Circulante</b>	<b>5.335.873</b>	<b>5.696.337</b>	<b>5.880.532</b>	<b>5.768.374</b>
Fornecedores	983.893	1.286.926	1.464.292	1.343.176
Obrigações Trabalhistas e Previdenciárias	3.539.476	3.590.460	3.596.275	3.604.510
Impostos e contribuições a recolher	725.499	731.946	732.959	733.682
Outras obrigações	61.527	61.527	61.527	61.527
Provisões	25.479	25.479	25.479	25.479
<b>Não Circulante</b>	<b>17.186.561</b>	<b>18.070.646</b>	<b>18.459.246</b>	<b>18.605.491</b>
Emprestimos e Financiamentos não circulante	789.316	789.316	789.316	789.316
Empresas Ligadas	16.392.244	17.276.329	17.664.929	17.811.174
Outros Exigíveis a Longo prazo	5.000	5.000	5.000	5.000
<b>Patrimônio Líquido</b>	<b>(19.221.602)</b>	<b>(19.427.602)</b>	<b>(19.499.992)</b>	<b>(19.547.514)</b>
Capital Social	5.000.000	5.000.000	5.000.000	5.000.000
Lucros ou (-) Prejuízos Acumulados	(23.689.092)	(24.058.522)	(24.058.522)	(24.058.523)
Lucros ou Prejuízos no Exercício Corrente	(369.431)	(206.001)	(278.391)	(325.912)
Ajuste de Anos Anteriores	(163.079)	(163.079)	(163.079)	(163.079)
<b>Total Passivo</b>	<b>3.300.832</b>	<b>4.339.381</b>	<b>4.839.785</b>	<b>4.826.350</b>

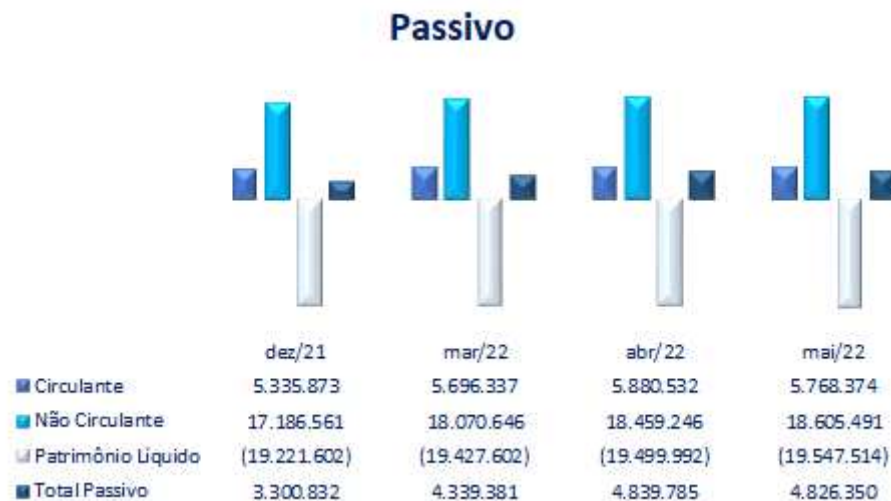

O **Passivo Circulante** apresentou redução de 1,9% (R\$ 112 mil), principalmente pela variação no grupo de “Fornecedores”.

O **Passivo Não Circulante** encerrou o mês com aumento de 0,8% (R\$ 388,6 mil), variando unicamente no grupo “Empresas Ligadas”.

O **Patrimônio Líquido** apresentou evolução do saldo negativo (*Passivo a descoberto*) em 0,2% (R\$ 47,5 mil) em maio de 2022, decorrente do prejuízo apurado no período.



### Fornecedores

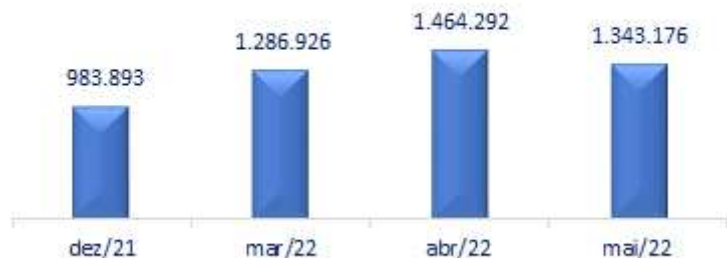

O saldo de “Fornecedores” apresentou redução de 9,0% (R\$ 121 mil), justificado pelas maior volume de pagamentos em detrimentos das novas aquisições de mercadoria para revenda, conforme demonstrativo da Recuperanda.

### Obrigações Trabalhistas e Previdenciárias

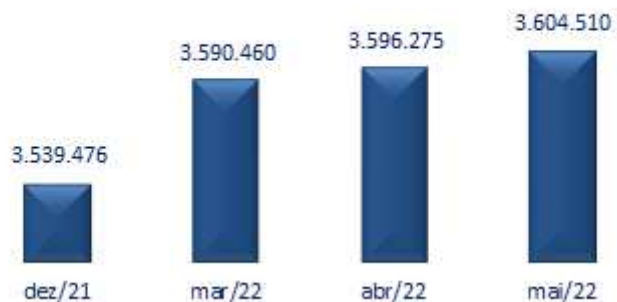

O saldo de “Obrigações Trabalhistas” apresentou aumento de R\$ 8,2 mil, decorrente da variação nas contas “Pró-labore à Pagar” e “Salários a Pagar” devido aos seus pagamentos e novas provisões, bem como das suas respectivas provisões trabalhistas, além da majoração das “Obrigações Sociais” em R\$ 8,3 mil referente a provisão de encargos sobre folha.

Vale ressaltar que não houve recolhimento dos encargos sociais.

### Impostos e contribuições a recolher

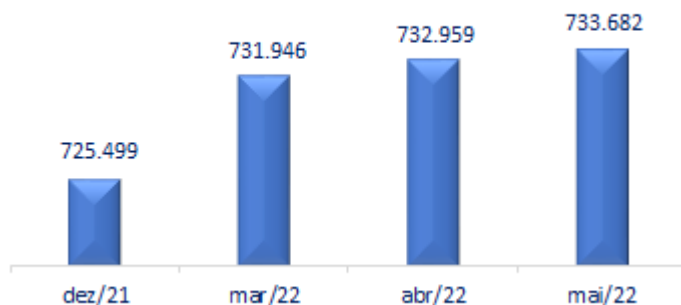

E maio de 2022 os “Impostos e Contribuições à Recolher” totalizaram R\$ 733,6 mil, representando pequena variação comparada ao mês anterior.

Vale ressaltar que não foi constatado recolhimentos dos impostos no mês em análise.

### Empresas Ligadas

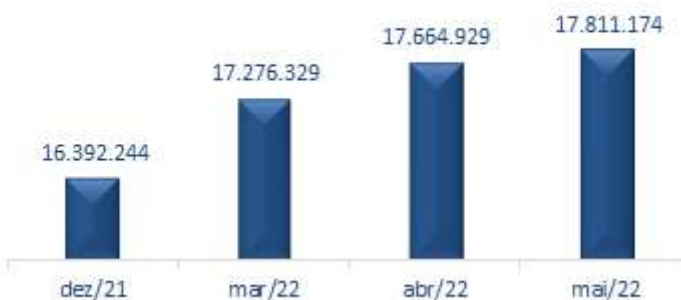

O Grupo de “Empresas Ligadas” encerrou com R\$ 17,8 milhões, representando o aumento de R\$ 146 mil relativos a transferências recebidas da “Foton Aumark do Brasil”.

### C) DEMONSTRAÇÃO DOS RESULTADOS DOS EXERCÍCIOS

Com base na documentação enviada pelas Recuperandas, apresenta-se a demonstração abaixo e destaca-se o que segue:

Demonstrações dos Resultados dos Exercícios					
	Acumulado 12/2021	Acumulado 05/2022	Mensal mar/2022	Mensal abr/2022	Mensal mai/2022
Receita Bruta de Vendas	3.546.364	390.572	111.042	53.753	91.063
Receita de Comercialização	125.047	62.489	27.172	7.112	5.074
(-) Deduções sobre receita de Vendas	(235.341)	(9.158)	(3.903)	(1.013)	(723)
(-) Custo dos produtos vendidos	(2.637.027)	(291.787)	(88.374)	(37.336)	(67.105)
<b>Lucro bruto</b>	<b>799.043</b>	<b>152.116</b>	<b>45.937</b>	<b>22.516</b>	<b>28.309</b>
Despesas / receitas operacionais	(1.130.590)	(466.850)	(107.876)	(94.553)	(75.361)
Receita Financeira	4.175	-	-	-	-
Despesa Financeira	(42.059)	(11.178)	(7.924)	(353)	(469)
<b>Lucro/Prejuízo antes do IR e CS</b>	<b>(369.431)</b>	<b>(325.912)</b>	<b>(69.863)</b>	<b>(72.390)</b>	<b>(47.521)</b>
<b>Lucro/prejuízo líquido do exercício</b>	<b>(369.431)</b>	<b>(325.912)</b>	<b>(69.863)</b>	<b>(72.390)</b>	<b>(47.521)</b>

(ESPAÇO INTENCIONALMENTE EM BRANCO)

### Análise Acumulada Receitas X Custos X Despesas



Em relação a análise do saldo total acumulado, observamos no ano de 2021 uma média mensal da “Receita Bruta” de R\$ 305,9 mil e, para o acumulado até maio de 2022, uma média de R\$ 90,6 mil.

Os “Custo” apresentam o mesmo padrão, com redução na média do saldo acumulado de R\$ 219,7 mil em 2021 para R\$ 58,3 mil em 2022. Vale ressaltar que os custos representavam 71,8% do faturamento em 2021 e, até maio de 2022, tem representado 64,4%.

As “Despesas Operacionais” também apresentam redução, com média de R\$ 94,2 mil em 2021 para média de R\$ 93,3 mil em 2022.

(ESPAÇO INTENCIONALMENTE EM BRANCO)

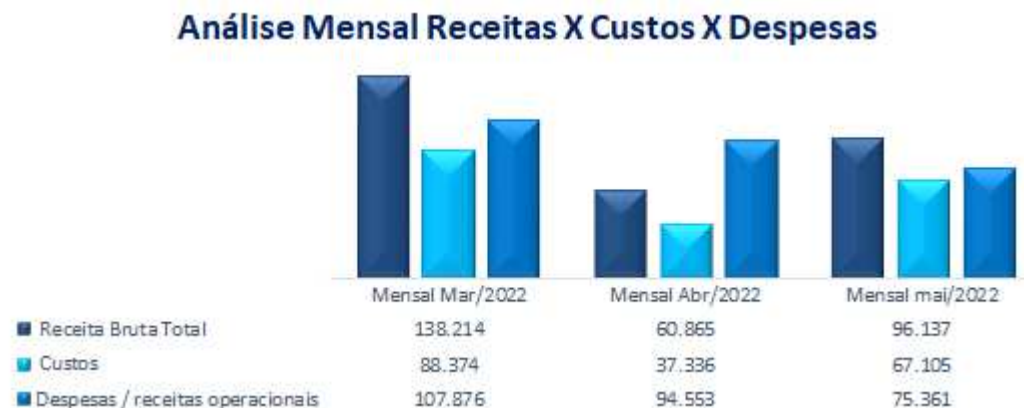

A “Receita Bruta” mensal totalizou R\$ 96,1 mil, aumento de 36,7% (R\$ 35,2 mil), em relação ao mês de abril.

Os “Custos” totalizaram R\$ 67,1 mil, com a aumento de 44,4% (R\$ 29,7 mil), em relação ao mês de abril. Os Custos de maio representam 69,8% em relação à “Receita Bruta de Vendas”, um percentual maior quando comparado ao mês anterior.

As “Despesas/Receitas Operacionais” reduziram em 25,5% (R\$ 19,1 mil) em relação a abril. Vale destacar que não foi encaminhado o demonstrativo contábil (razão) das contas de Resultado para melhor identificação das involuções do mês.

(ESPAÇO INTENCIONALMENTE EM BRANCO)



Nota-se o prejuízo mensal de R\$ 47 mil, o que representa uma redução de 52,3% (R\$ 24,8 mil) em relação ao mês anterior, que podem ser atribuídas ao aumento da “Receitas Bruta” e redução das “Despesas Operacionais”, conforme Demonstrativos encaminhado pela Recuperanda.

(ESPAÇO INTENCIONALMENTE EM BRANCO)

#### D) CONSIDERAÇÕES FINAIS

**O Ativo Circulante** apresentou pequena redução de R\$ 12,9 mil, principalmente pela variação no “Disponível”, “Clientes” e “Estoques”;

**O Ativo Não Circulante** reduziu apenas pela contabilização das “Depreciações, amortizações e exaustões acumuladas” no período;

**O Passivo Circulante** reduziu em 1,9% (R\$ 112 mil) devido ao baixa em “Fornecedores” e aumento das “Obrigações Trabalhistas e Previdenciárias”;

**O Passivo Não Circulante** demonstrou aumento de R\$ 146,2 mil, exclusivamente pela variação no grupo “Empresas Ligadas”;

**Receita Bruta** totalizou R\$ 96,1 mil, aumento de 36,6% em relação ao mês de abril. Resultando na Receita Acumulado de R\$ 390,5 mil até maio de 2022; e

**O Resultado do Exercício** que apresentou prejuízo mensal de R\$ 47mil, redução de 52,3% se comparado ao mês anterior. Destacando prejuízo acumulado de R\$ 325,9 mil até maio de 2022.

### 3.3 POUSO ALEGRE COMERCIAL E AGROPECUÁRIA S.A. (POUSO ALEGRE).

#### A) ATIVO

Demonstra-se a seguir a composição do Ativo com destaque para os pontos de maior relevância:

Balancos Patrimoniais				
Ativo	dez/21	mar/22	abr/22	mai/22
<b>Circulante</b>	<b>52.489.032</b>	<b>45.909.164</b>	<b>47.318.044</b>	<b>45.830.975</b>
Disponível	9	9	9	9
Outros Créditos e adiant a fornecedores	52.486.791	45.908.122	47.317.002	45.829.934
Adiantamento Funcionários	2.232	1.033	1.033	1.033
<b>Não Circulante</b>	<b>(33.658.200)</b>	<b>(33.661.277)</b>	<b>(33.662.302)</b>	<b>(33.663.328)</b>
Outros créditos e partes relacionadas	20.183.242	20.183.242	20.183.242	20.183.242
Investimentos	(55.553.153)	(55.553.153)	(55.553.153)	(55.553.153)
Imobilizado	1.711.711	1.708.634	1.707.608	1.706.583
<b>Total Ativo</b>	<b>18.830.831</b>	<b>12.247.887</b>	<b>13.655.741</b>	<b>12.167.647</b>

(ESPAÇO INTENCIONALMENTE EM BRANCO)



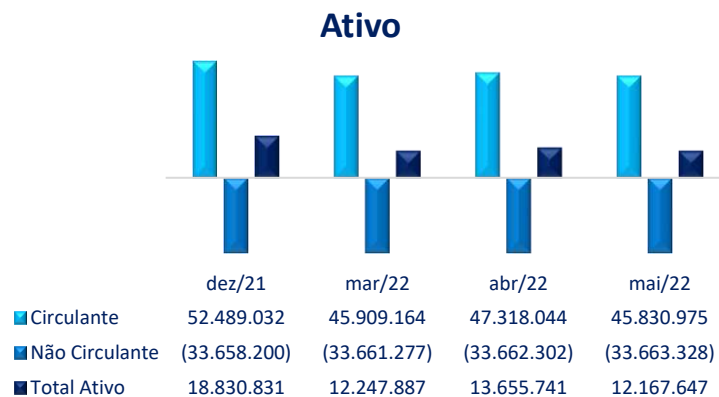

O **Ativo Circulante** apresentou redução de 3,1% (R\$ 1,4 milhões) em relação ao mês de abril, pela variação no grupo “Outros Créditos e adiantamentos a Fornecedores”.

O **Ativo não Circulante** apresentou registro apenas pelas Depreciações do Período.

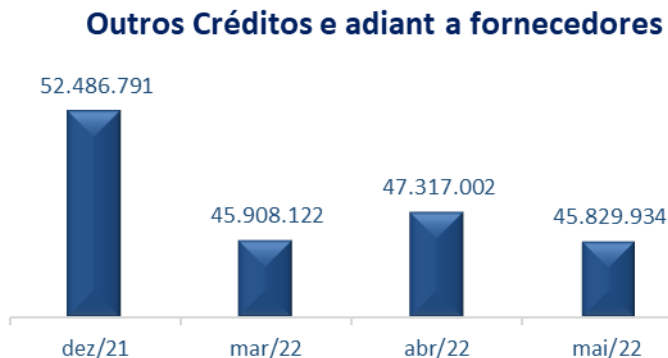

Observa-se em “Outros Créditos e Adiantamento à Fornecedores” a redução de R\$ 1,4 milhão em virtude da variação cambial sobre o contrato com a Montferrand.

**B) PASSIVO**

Demonstra-se a seguir a composição do *Passivo* com destaque para os pontos de maior relevância:

Pouso Alegre				
Passivo	dez/21	mar/22	abr/22	mai/22
<b>Circulante</b>	<b>54.010.313</b>	<b>54.059.560</b>	<b>54.061.457</b>	<b>54.083.354</b>
Emprestimos e financiamentos Circulante	45.980.945	45.980.945	45.980.945	45.980.945
Fornecedores	563.647	608.112	606.267	624.422
Obrigações Trabalhistas e Previdenciárias	2.232.801	2.237.583	2.241.325	2.245.067
Outras Obrigações	5.232.920	5.232.920	5.232.920	5.232.920
<b>Não Circulante</b>	<b>8.822.640</b>	<b>7.599.490</b>	<b>7.901.440</b>	<b>7.626.140</b>
Emprestimos e Financiamentos não circulante	8.369.850	7.106.700	7.378.650	7.093.350
Empresas Ligadas	452.790	492.790	522.790	532.790
<b>Patrimônio Líquido</b>	<b>(44.002.121)</b>	<b>(49.411.163)</b>	<b>(48.307.155)</b>	<b>(49.541.847)</b>
Capital Social	136.301.794	136.301.794	136.301.794	136.301.794
Lucros ou (-) Prejuízos Acumulados	(178.272.811)	(180.303.915)	(180.303.915)	(180.303.915)
Lucros ou Prejuízos no Exercício Corrente	(2.031.104)	(5.409.042)	(4.305.034)	(5.539.725)
<b>Total Passivo</b>	<b>18.830.831</b>	<b>12.247.887</b>	<b>13.655.741</b>	<b>12.167.647</b>

(ESPAÇO INTENCIONALMENTE EM BRANCO)



O **Passivo Circulante** apresentou aumento de R\$ 21,8 mil em maio de 2022, principalmente pela variação nos “Fornecedores”.

O **Passivo Não Circulante** reduziu em 3,5% (R\$ 275,3 mil), com destaque para a variação no grupo de “Empréstimos e Financiamentos”. Destacamos também o aumento de R\$ 10 mil no grupo “Empresas Coligadas” referente recebimento da Foton Aumark.

O **Patrimônio Líquido** apresentou aumento do saldo negativo (*Passivo a descoberto*) no valor de R\$ 1,2 milhão em maio de 2022, decorrente do prejuízo apurado no período.



O grupo de “Fornecedores” apresentou aumento de R\$ 18 mil decorrente serviços de advocacia, pelo pagamento de R\$ 10 mil e pela provisão no valor líquido de R\$ 28,1 mil.



Verificou-se nas “Obrigações Trabalhistas” aumento de R\$ 3,7 mil em maio, destacando o registro das provisões trabalhistas e as provisões de encargos no mês. Ademais, não houve recolhimento de encargos sociais.

### Empréstimos e Financiamentos

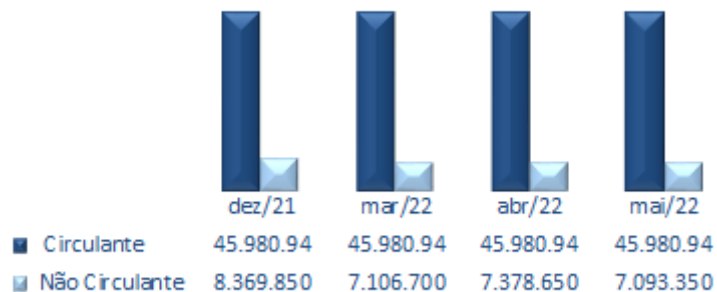

O grupo de “Empréstimos e Financiamentos” - Circulante não apresentou movimentações no período.

Em maio de 2022 o grupo de “Empréstimos e Financiamentos – Não Circulante” aumentou em R\$ 285 mil devido às “Variações Cambiais no Contrato Holmsting”

(ESPAÇO INTENCIONALMENTE EM BRANCO)

### C) DEMONSTRAÇÃO DOS RESULTADOS DOS EXERCÍCIOS

Com base na documentação enviada pelas Recuperandas, apresenta-se a demonstração abaixo e destaca-se o que segue:

Demonstrações dos Resultados dos Exercícios	Acumulado 12/2021	Acumulado 05/2022	Mensal Mar/22	Mensal abr/22	Mensal mai/22
<b>Lucro bruto</b>	-	-	-	-	-
Despesas / receitas operacionais	(483.046)	(182.434)	(37.328)	(37.327)	(37.328)
Resultado de Equivalencia Patrimonial	(3.959.826)	-	-	-	-
Resultado Financeiro	2.411.769	(5.357.292)	(2.528.189)	1.141.336	(1.197.364)
<b>Lucro/Prejuízo antes do IR e CS</b>	<b>(2.031.104)</b>	<b>(5.539.726)</b>	<b>(2.565.517)</b>	<b>1.104.009</b>	<b>(1.234.692)</b>
<b>Lucro/prejuízo líquido do exercício</b>	<b>(2.031.104)</b>	<b>(5.539.726)</b>	<b>(2.565.517)</b>	<b>1.104.009</b>	<b>(1.234.692)</b>

Verifica-se a ocorrência de R\$ 37 mil como despesas, justificado pelos grupos de contas:

“Despesas com pessoal”, no valor de R\$ 6,3 mil, referente as despesas (salários, Contribuições, 13º salário e férias); e

“Despesas Administrativas”, no montante de R\$ 31 mil, justificado pelas contas (Depreciação e Serviços de Terceiros Leite Tosto Adv).

(ESPAÇO INTENCIONALMENTE EM BRANCO)

**RESULTADO FINANCEIRO**

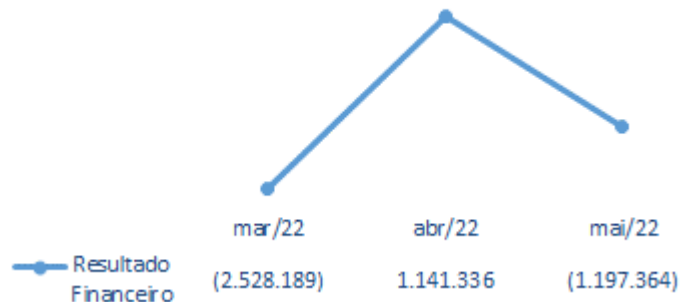

O Resultado Financeiro de maio de 2022 encerrou o mês totalizando o montante negativo de R\$ 1,2 milhão, justificado pelas “variações cambiais” nos contratos “MONTFERRAND” e “HOLMSTING”.

**Resultado do Exercício**



Por fim, a Recuperanda apresentou prejuízo mensal de R\$ 1,2 milhão em maio de 2022, totalizando um prejuízo acumulado de R\$ 5,5 milhões.

### D) ÍNDICE DE LIQUIDEZ<sup>3</sup>

Os indicadores de liquidez representam a capacidade de pagamento de dívidas da empresa e são apurados a partir da comparação entre os direitos realizáveis e as exigibilidades.

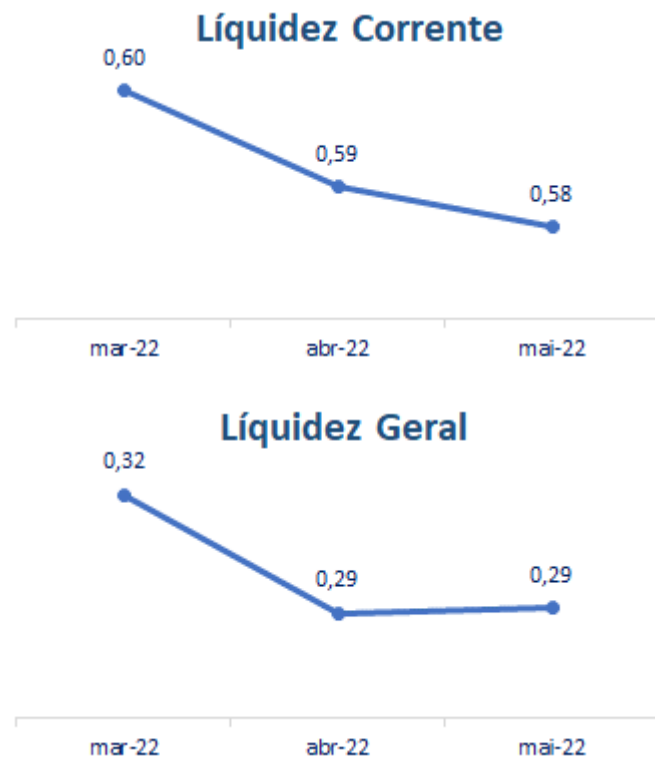

**Liquidez Corrente** consolidado apresentou índice de 0,58 em maio de 2022. Esse percentual representa que para cada um real de obrigações a curto prazo, a empresa terá R\$ 0,58 de Ativos Circulantes.

**Liquidez Geral** da empresa apresentou índices de 0,29 correspondendo a R\$ 0,29 de Ativos Circulantes e Realizáveis em longo prazo para cada real de obrigação no Curto e Longo Prazo.

<sup>3</sup> Os Gráficos possuem os índices consolidados das 3 empresas do grupo, (Foton, LCM e Pouso Alegre).



**E) CONSIDERAÇÕES FINAIS – POUSO ALEGRE**

**O Ativo Circulante** reduziu em 3,1%, o equivalente a R\$ 1,4 milhões, exclusivamente pela variação do grupo “Outros Créditos e adiant. a fornecedores”;

**O Passivo Circulante** apresentou aumento de R\$ 21,8 mil no período, pela variação nos “Fornecedores” e “Obrigações Trabalhistas e Previdenciárias”;

**O Passivo não Circulante** apresentou redução em R\$ 275,3 mil, principalmente pela variação no grupo de “Empréstimos e Financiamentos”.

**O Patrimônio Líquido** demonstrou aumento do saldo negativo (Passivo a descoberto) em 2,6% totalizando o valor de R\$ 1,2 milhão no mês, decorrente do prejuízo apurado no período. Ademais, vale ressaltar o Patrimônio Líquido no montante de R\$ 49,5 milhões negativos; e

**O Resultado Financeiro**, do mês de maio de 2022, totalizou o montante de R\$ 1,2 milhões negativos, justificado pelas “variações cambiais passiva” nos contratos “HOLMISTING e MONTFERRAND” no mês corrente.

Sendo estas as considerações finais que se entende serem pertinentes apresentar, esta Administradora Judicial encerra o presente relatório mensal e se coloca à disposição do MM. Juízo, do I. Ministério Público e credores para quaisquer esclarecimentos que se façam necessários.

➤ **CENÁRIO RELATIVO AO CUMPRIMENTO DOS PLANOS DE RECUPERAÇÃO JUDICIAL DAS RECUPERANDAS**

Conforme reportado no RMA apresentado em 31/05/2022, em que pese a homologação dos planos apresentados pelas Recuperandas (Foton-LCM e Pouso Alegre), os quais preveem prazo de *até doze meses* para início dos pagamentos, contados da publicação da decisão homologatória, há recursos interpostos contra as r. decisões, ainda pendentes de julgamento.

Na ocasião, as Recuperandas que encaminharam documentos esclarecendo que: *as Recuperandas estão efetivando o cumprimento do PRJ, sendo certo que estão em negociações avançadas com os interessados em conceder o DIP previsto no PRJ, sendo certo que parte dos valores obtidos com tal financiamento será direcionada para o pagamento dos credores trabalhistas.*

*Ademais, inobstante o acima informado, as Recuperandas informam que entraram com pedido de atribuição de efeito suspensivo ao Recurso Especial interposto no Agravo de Instrumento nº 2077856-74.2021.8.26.0000, por meio do qual buscam que o pagamento dos credores trabalhistas sejam realizados em até 12 meses, conforme previsto no PRJ aprovado e no entendimento consolidado pelo Colendo Superior Tribunal de Justiça acerca do tema.*

Consoante reportado anteriormente, não havia efeito suspensivo vigente nos recursos pendentes de julgamento,<sup>4</sup> tendo havido superveniente julgamento em um dos recursos (AI n. 2109805-19.2021.8.26.0000 – Foton/LCM), cujo acórdão determina a readequação da cláusula relativa ao pagamento da Classe I, assim como ocorre quanto ao recurso 2077856-74.2021.8.26.0000 e recurso 2080041-85.2021.8.26.000, estes dois últimos nos quais as Recuperandas pediram a atribuição de efeito suspensivo ao recurso especial interposto.<sup>5</sup>

<sup>4</sup> Situação que permanece quanto AI n. 2110442-67.2021.8.26.0000 – Pouso Alegre.

<sup>5</sup> Pedidos ainda pendentes de apreciação, tendo referido pedido sido recentemente apresentado no caso do recurso 2080041-85.2021.8.26.000, juntamente com as razões recursais

Diante desse cenário e à luz do que prevê o art. 22, inc. II, *b* da LRE, a Administradora Judicial contactou novamente as Recuperandas solicitando posicionamento, uma vez que não há notícia quanto à apreciação dos pedidos de feito suspensivo formulados em segunda instância e, ainda, informações quanto cumprimento do plano de recuperação da Recuperanda Pouso Alegre, em que pese a informação dada à auxiliar do juízo de que *passariam o cumprimento do plano*.

As Recuperandas responderam à solicitação na iminência da realização do protocolo do presente relatório nos autos, informando que *com o julgamento do Agravo de Instrumento do Banco BBM e fim da suspensão da homologação do PRJ da Foton e da LCM, os PRJs da Foton e da LCM e da Pouso começaram a ser cumpridos pelas recuperandas e, conforme informações das recuperandas, elas já iniciaram o pagamento dos credores trabalhistas. Por fim, e inobstante o acima mencionado, as Recuperandas Foton e LCM informam que solicitaram a formalização do DIP previsto no PRJ, o qual aguarda apreciação perante o MM. Juízo recuperacional, sendo certo que a obtenção de tal recurso fomentará as recuperandas Foton e LCM e irá potencializar o cumprimento tanto do PRJ da Foton e da LCM, quanto o da Pouso Alegre*.

No entanto, não foram encaminhados documentos a respeito dos fatos noticiados e sobre o atual cenário relativo ao cumprimento de ambos os planos de recuperação, o que será acompanhado rigorosamente pela auxiliar do juízo e reportado nos autos tão logo obtido retorno.

#### 4. DA FISCALIZAÇÃO DAS ATIVIDADES DA RECUPERANDA

- No tocante à fiscalização *in loco*, a Administradora Judicial, por meio de seu proposto, Sr. Everson Fraga, vistoriou o estabelecimento da Recuperanda FOTON/LCM, situado à Rua Paulo Andriguetti, nº 1476, Alto do Pari, São Paulo, SP, e no mesmo dia, o mesmo preposto, dirigiu-se a sede administrativa das Recuperandas sito à Rua Cristiano Viana, 441 – Conj. 135, Cerqueira César – São Paulo – SP, conforme registros fotográficos a seguir.

#### SÃO PAULO – SP – R. Cristiano Viana, 441 – Cj 135

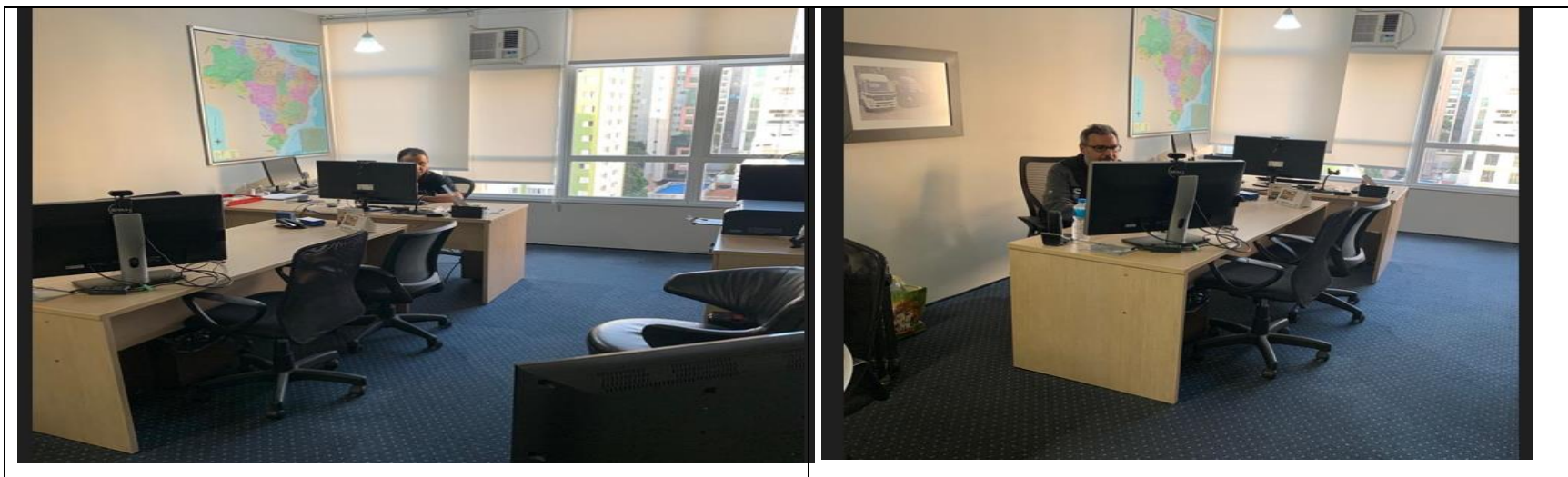

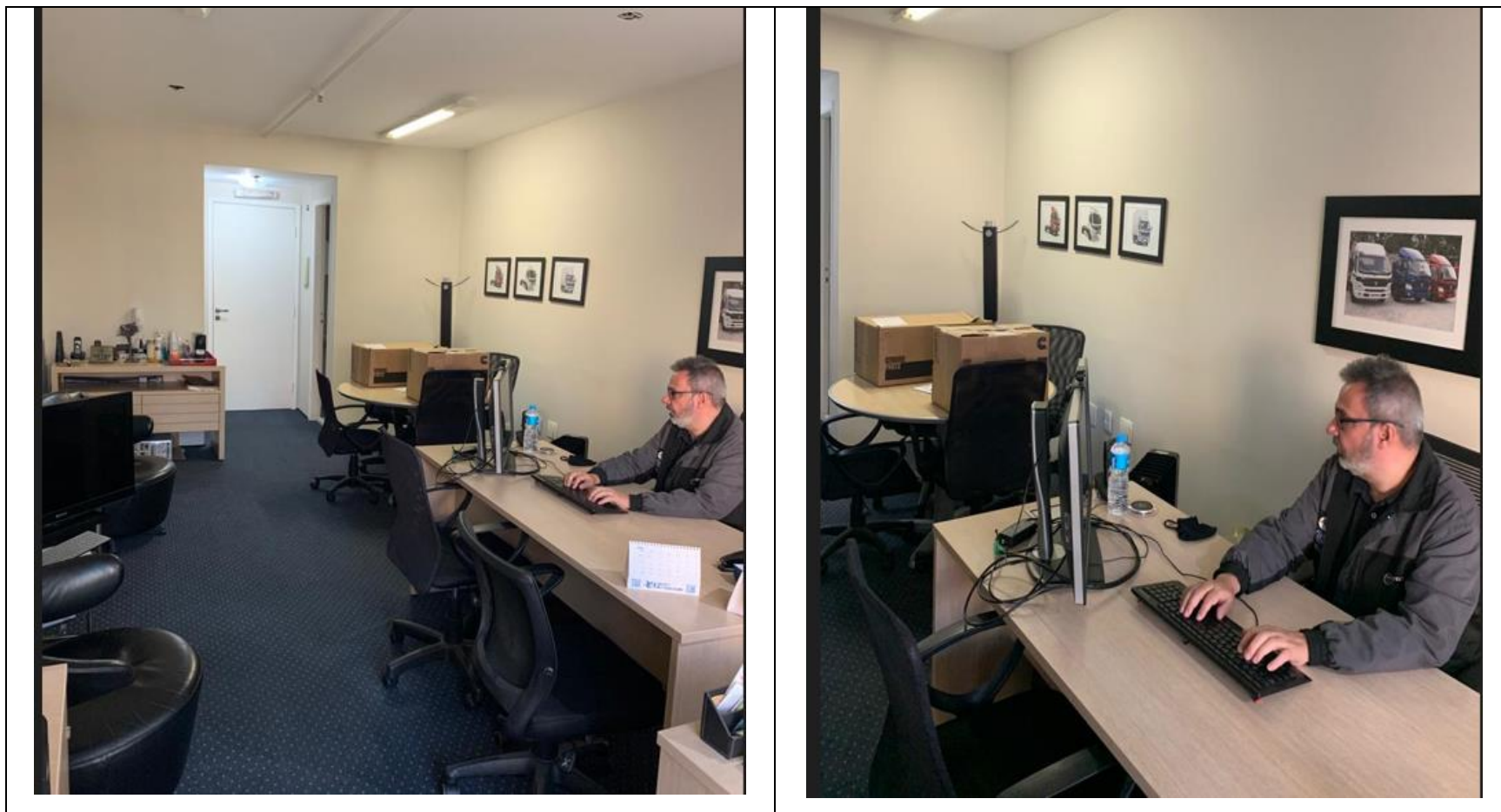



**SÃO PAULO – SP (Rua Paulo Andriguetti, 1476)**

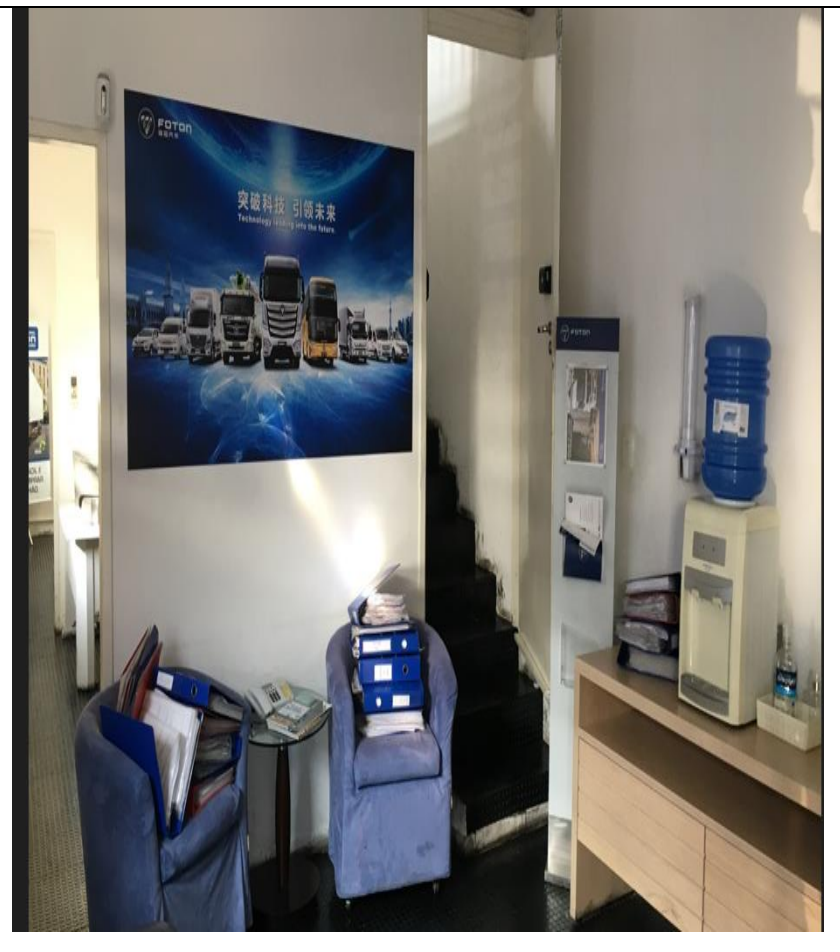

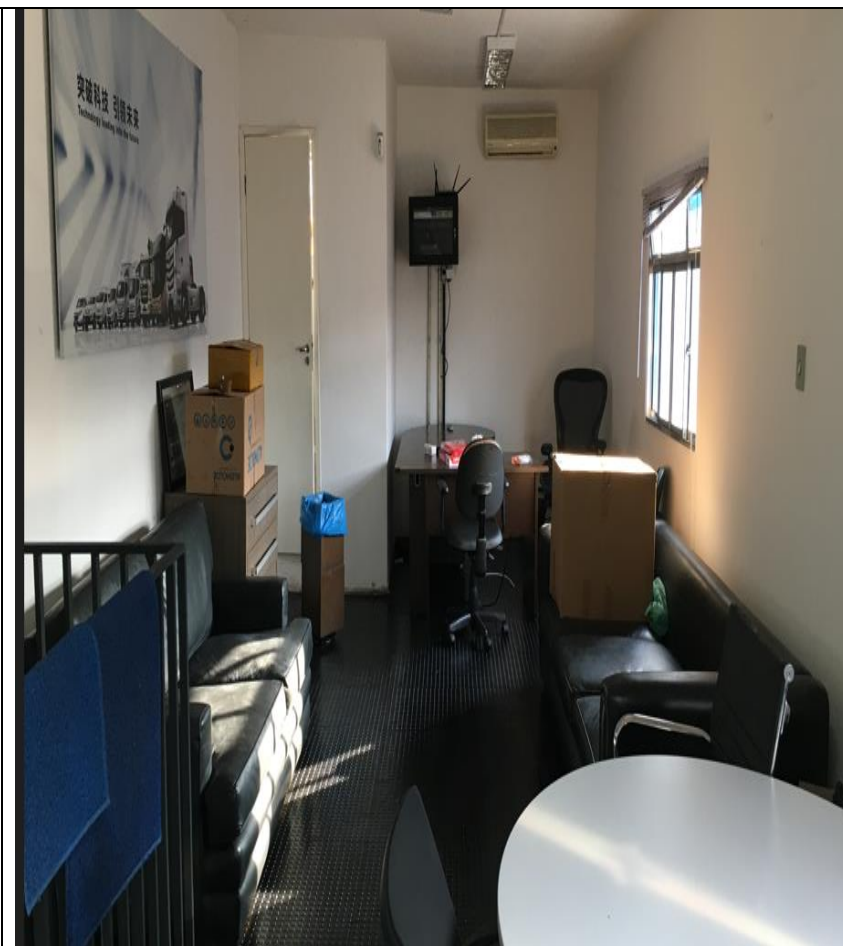
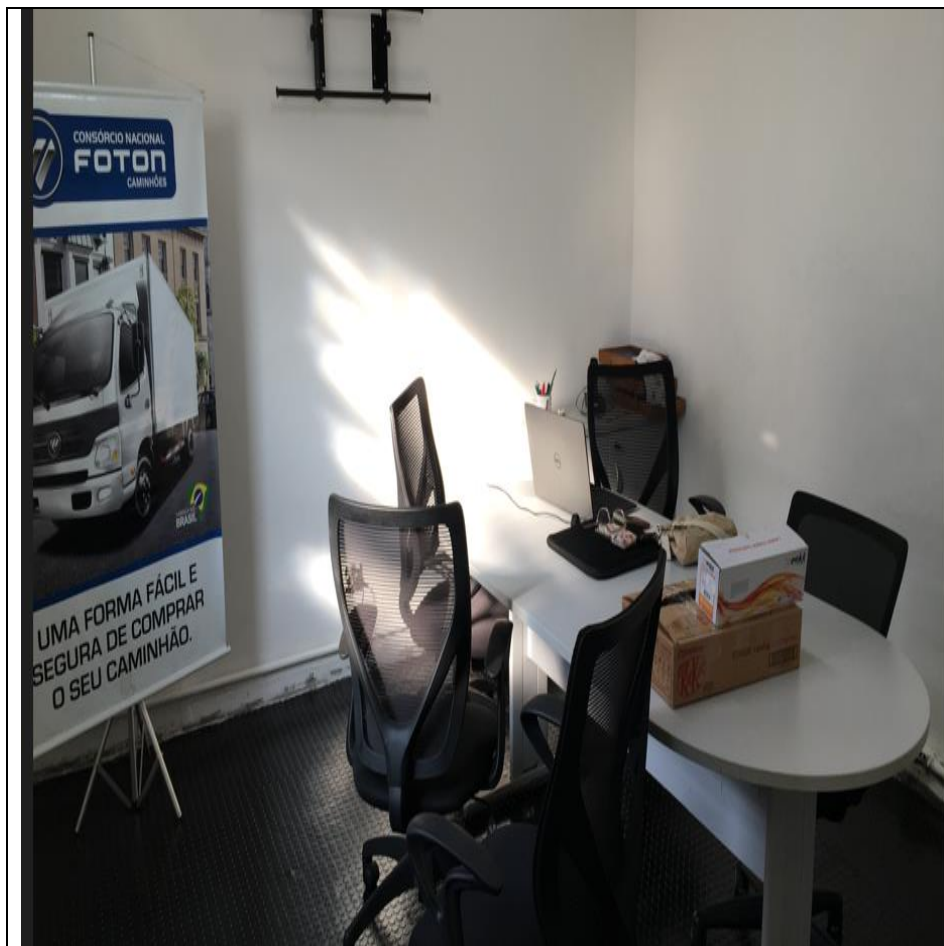



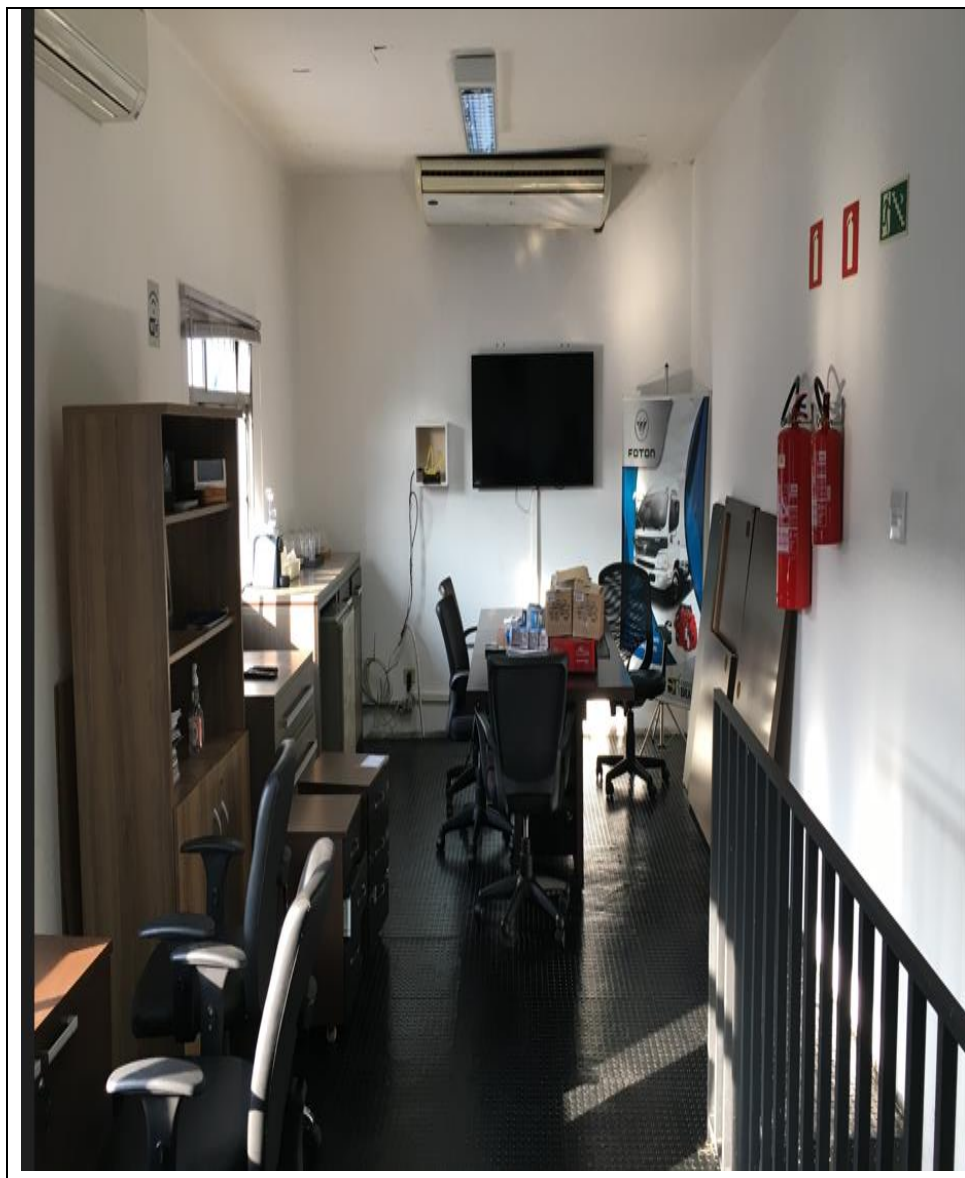









## VARZEA PAULISTA/SP

Ainda em atendimento a solicitação desta Administradora Judicial os representantes das Recuperandas enviaram as fotos da unidade de Varzea Paulista/SP, abaixo reproduzidas:



