

EXCELENTÍSSIMO SENHOR DOUTOR JUÍZ DE DIREITO DA 1ª VARA DE FALÊNCIAS E RECUPERAÇÕES JUDICIAIS DO FORO CENTRAL CÍVEL DA COMARCA DA CAPITAL – SP.

**Incidente para apresentação dos Relatórios Mensais de Atividade
Dependência ao Processo nº 1035022-98.2020.8.26.0100**

AJ RUIZ CONSULTORIA EMPRESARIAL LTDA., Administradora Judicial nomeada na RECUPERAÇÃO JUDICIAL de **NCS SUPLEMENTOS S/A E OUTRA**, por seus representantes infra-assinados, vem respeitosamente à presença de V. Excelência, em atendimento a respeitável decisão de fls. 496/509, e nos termos do artigo 22, II, “a”, primeira parte e “c”, da Lei nº 11.101/05, requerer a instauração de incidente para apresentação dos Relatórios Mensais de Atividade das Recuperandas, apresentando, nessa oportunidade, o anexo **Relatório Mensal de Atividades da Recuperanda** relativo às informações contábeis do mês de **maio de 2020** apresentadas pelas Recuperandas (doc. 01).

Sendo o que tinha para o momento, esta Administradora Judicial coloca-se à inteira disposição de V. Excelência e sua Z. Serventia, dos nobres advogados da Recuperanda, dos credores e demais interessados, bem como do ilustre representante do Ministério Público para quaisquer esclarecimentos que se façam necessários.

Termos em que,

Pede deferimento.

São Paulo, 31 de julho de 2020.

JOICE RUIZ BERNIER
OAB/SP 126.769

ALINE TURCO
OAB/SP 289.611

RELATÓRIO MENSAL DE ATIVIDADES

“GRUPO NCS”¹



Processo nº 1035022-98.2020.8.26.0100

1ª Vara de Falências e Recuperações Judiciais

Foro Central Cível da Comarca da Capital – Estado de São Paulo

¹ NCS SUPLEMENTOS S.A. e EVERS INDÚSTRIA E COMÉRCIO DE PRODUTOS NUTRACÊUTICOS S.A.

O presente Relatório Mensal de Atividades (“RMA”) das empresas NCS SUPLEMENTOS S.A. e EVERS INDÚSTRIA E COMÉRCIO DE PRODUTOS NUTRACÊUTICOS S.A., compreende:

1. A **posição do quadro de empregados** das Recuperandas;
2. A **análise dos dados contábeis e das informações financeiras** apuradas no mês de **MAIO de 2020** e a apresentação de dados contábeis relativos aos períodos anteriores, organizada da seguinte forma: **(A)** Ativo e suas contas, com respectivos gráficos e contextualizações; **(B)** Passivo e suas contas, com respectivos gráficos e contextualizações; **(C)** Demonstração do Resultado e Demonstração de Fluxo de Caixa; **(D)** Índices representativos da saúde financeira da empresa e **(E)** Considerações finais, com esclarecimentos apresentados pelas Recuperandas a questionamentos formulados a partir da análise de números de períodos anteriores.
3. Informações relativas à **Fiscalização das atividades das Recuperandas**;
4. O **Calendário processual** com as informações relativas à data de ocorrência dos principais eventos da Recuperação Judicial;

* As informações analisadas neste relatório foram entregues à **AJ Ruiz** pela própria Recuperanda na forma do art. 52, IV, da Lei nº 11.101/05, respondendo esta última por sua conformidade e genuinidade.

1. POSIÇÃO DO QUADRO DE EMPREGADOS DAS RECUPERANDAS

Demonstra-se a seguir a composição do quadro de empregados das Recuperandas ao final do mês de maio/2020:



- Em maio/2020, a NCS Suplementos S.A. contava com 33 (trinta e três) funcionários, sendo 30 (trinta) alocados dentro da matriz em São Paulo/SP e 3 (três) que integram a filial de Joinville/SC.
- Em maio/2020, a Evers Indústria e Comércio de Produtos Nutracêuticos S.A. contava com 60 (sessenta) funcionários distribuídos da seguinte forma: 17 (dezesete) fazem parte da Filial e 43 (quarenta e três) integram a Matriz, ambas localizadas em Vinhedo/SP.

2. ANÁLISE DOS DADOS CONTÁBEIS E DAS INFORMAÇÕES FINANCEIRAS – NCS SUPLEMENTOS S.A.²

A) ATIVO

Demonstra-se abaixo a composição do Ativo dos balanços dos exercícios anteriores e dos meses do exercício corrente até **maio/2020**, com destaque, na sequência, para os pontos de maior relevância:

NCS SUPLEMENTOS S/A						
Ativo Circulante	2017	2018	2019	mar-20	abr-20	mai-20
Caixas e Equivalentes de Caixa	553.353	3.801.055	5.033.269	5.969.073	5.412.822	5.844.596
Clientes/Contas a Receber	15.903.951	53.771.854	33.682.806	27.668.780	27.477.923	21.533.382
Estoques	41.387.547	77.576.000	37.299.668	29.691.400	31.867.906	29.552.546
Adiantamentos	11.109.891	1.125.018	872.607	670.816	739.512	1.380.930
Tributos a Recuperar	1.237.050	2.982.077	4.364.386	3.207.096	3.306.541	3.250.349
Despesas do Exercício Seguinte	-	-	87.352	53.078	43.156	33.233
Contrato de Mútuo a Receber	-	-	998.336	1.285.840	1.234.840	791.524
Total do Ativo Circulante	70.191.791	139.256.003	82.338.424	68.546.081	70.082.698	62.386.561
Ativo Não Circulante						
Investimentos	-	21.760.813	20.716.271	20.716.271	20.716.271	20.716.271
Imobilizado/Intangível	4.631.483	46.749.689	39.760.918	38.604.896	38.190.165	38.158.245
Comodato Recebido	8.279					
Total do Ativo Não Circulante	4.639.762	68.510.502	60.477.190	59.321.168	58.906.436	58.874.516
TOTAL DO ATIVO	74.831.554	207.766.505	142.815.614	127.867.249	128.989.134	121.261.078

² Todos os valores mencionados na análise das demonstrações contábeis e financeiras estão expressos em reais (R\$).

Grupos de contas que compõem o Ativo da “NCS” e suas principais subcontas:

- **CAIXAS E EQUIVALENTES DE CAIXA:** Composto pelas contas de Caixa, “Bancos Conta Movimento”, onde estão relacionadas as contas correntes bancárias da empresa, e suas “Aplicações Financeiras”. Destaca-se a informação da Recuperanda quanto ao saldo apresentado como disponível que se encontra, em grande parte, bloqueado atualmente por conta das operações financeiras que segundo a recuperanda, são contas correntes remuneradas pela taxa CDI dos próprios bancos, considerado investimentos de baixa rentabilidade e baixo risco.
- **CLIENTES/ CONTAS A RECEBER:** Composto pelos recebíveis da Recuperanda, Provisões de Devedores Duvidosos e Outras Contas a Receber com a contabilização de valores referente a Bloqueio Judicial, registro das NDFs (contrato a termo de moeda que estabelece previamente uma taxa de câmbio em uma data futura) dos bancos Bradesco, Sofisa e Safra e pela cessão de crédito Evers.
- **ESTOQUES:** Composto pelos estoques disponíveis, estoques em trânsito e provisão para perda de estoques.
- **ADIANTAMENTOS:** Composto por adiantamento a fornecedores e adiantamento a empregados.
- **DESPESAS DO EXERCÍCIO SEGUINTE:** Trata-se das apropriações de seguros contratados pela empresa.
- **CONTRATO DE MÚTUO A RECEBER:** Está registrado o contrato de mútuo estabelecido entre NCS e EVERS para empréstimo de valores entre as partes (controladora e controlada), conforme informado pela Recuperanda.
- **INVESTIMENTOS:** Composto pela contabilização da Aquisição da empresa Evers e a equivalência patrimonial de cada período.
- **IMOBILIZADO:** Estão contabilizados respectivamente os ativos da empresa e suas devidas depreciações mensais.
- **INTANGÍVEL:** Está contabilizada a contrapartida da aquisição das operações da NCS (Antiga Import. Sports) registrada no passivo como pagamento ao antigo controlador que corresponde substancialmente a carteira de clientes adquirida, conforme esclarecido pela Recuperanda.



* As variações relevantes apresentadas pelos relatórios serão pontuadas dentro dos seus respectivos grupos.

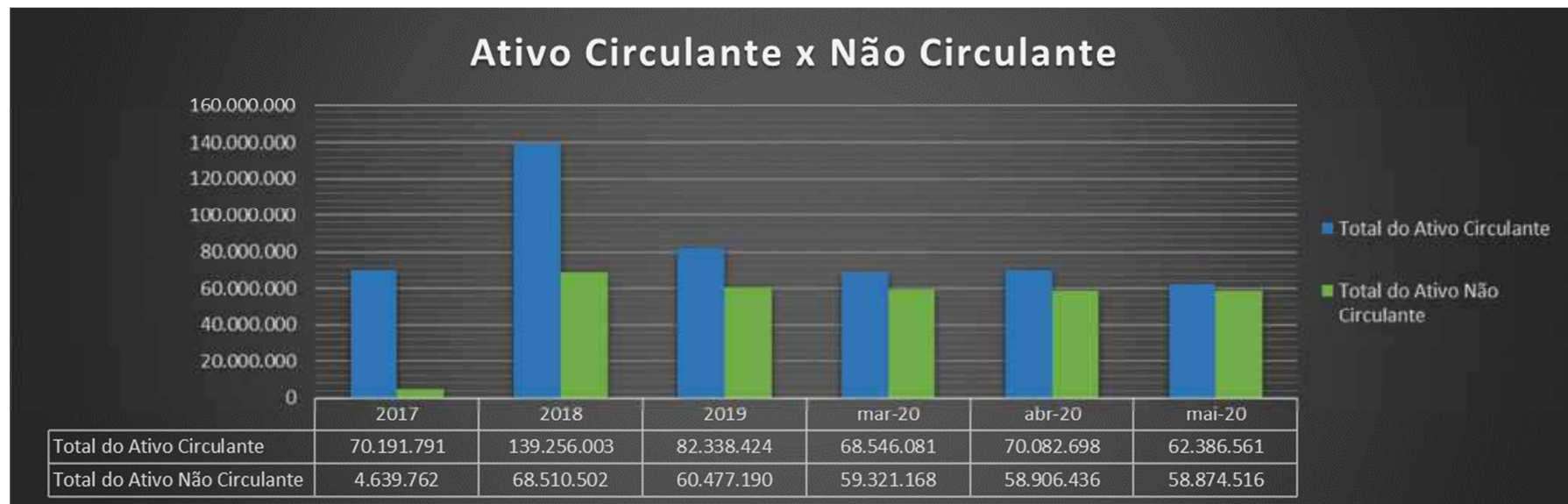

A redução demonstrada no *Ativo Circulante* ocorre principalmente pelas variações nas contas “Provisão para Devedores Duvidosos”, “Estoques”, “Provisão para Perda de Estoques” e “Outras Contas a Receber”. Juntas, essas contas representam uma redução de R\$7,8 milhões ao longo do período abrangido por este relatório, o que será detalhado nas análises a seguir.

No que se refere ao *Ativo não Circulante*, as mudanças ocorrem em razão das contabilizações das depreciações e amortizações do período.



As contas que compõem o grupo de *Disponibilidades* apresentaram crescimento de 7,98% em maio/2020, totalizando 5,8 milhões ao término do período abrangido por este relatório.

A Recuperanda encaminhou um arquivo com as movimentações bancárias, contudo, o saldo informado em tais movimentações bancárias diverge do saldo contabilizado. Foram solicitados esclarecimentos a respeito dessa divergência, bem como a composição de saldo das disponibilidades da empresa.

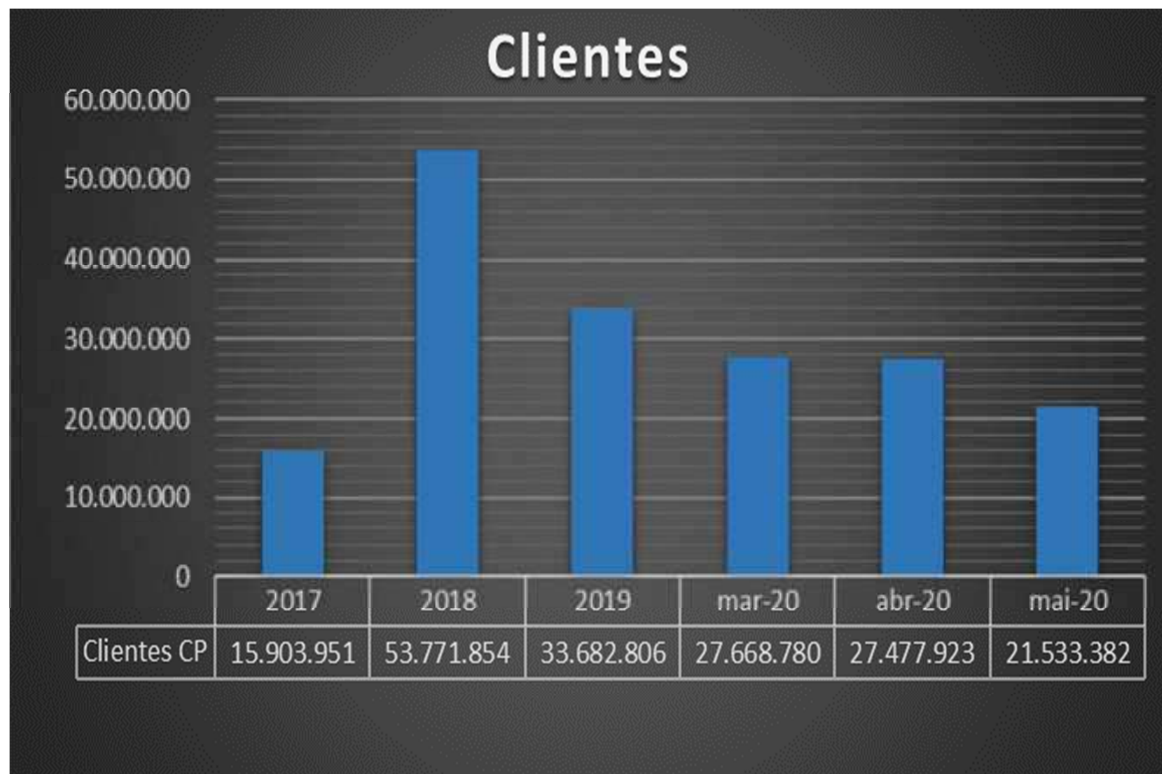

Todas as contas integrantes do grupo de clientes evidenciaram variações significativas no decorrer de maio/2020: “Clientes” reduziram R\$ 459 mil.

Ressalta-se o cancelamento da venda da nota fiscal 122563, do cliente Body Shopping, que representou, sozinho, uma redução de R\$127 mil; “Outras Contas a Receber”, reduziu R\$ 1,5 milhão referente aos recebimentos de seus clientes no período, enquanto “Provisão para Devedores Duvidosos” demonstrou crescimento de R\$ 3,9 milhões. A Recuperanda alega que o ajuste realizado se fez necessário em virtude da falta de pagamento parcial ou total de determinados clientes.

Conta	2017	2018	2019	mar/20	abr/20	mai/20
Clientes	15.903.951	34.986.633	26.638.994	20.624.967	20.434.110	19.974.630
Provisão para Devedores Duvidosos (PDD)	-	(3.577.428)	(5.832.932)	(5.832.932)	(5.832.932)	(9.755.218)
Outras contas a receber	0	22.362.649	12.876.744	12.876.744	12.876.744	11.313.970

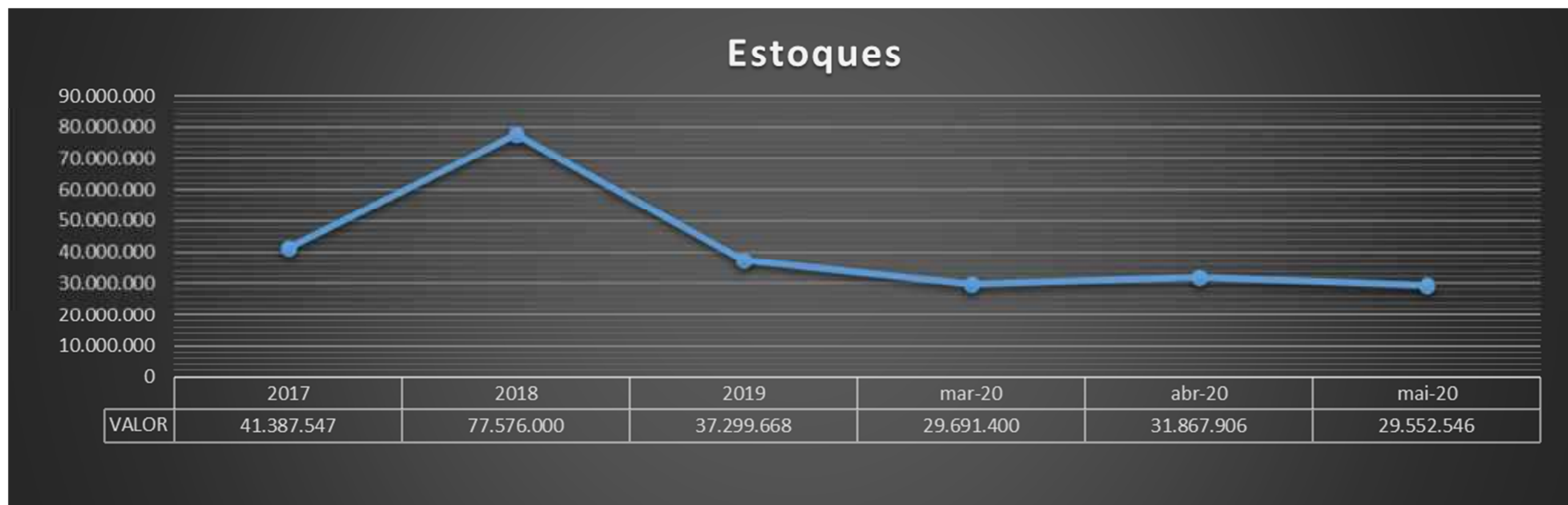

Os estoques apresentaram redução de R\$ 956 mil, finalizando o período abrangido por este relatório com o saldo bruto, antes da provisão, de R\$ 41 milhões.

Essa variação ocorre principalmente pelo reconhecimento dos custos das vendas do período de maio/2020 na conta “Mercadorias para Revendas em Poder Próprio”. Enquanto a conta “Provisão para Perdas de Estoques” cresceu R\$ 1,3 milhão, totalizando o saldo aproximado de R\$ 12 milhões.

Conta	2017	2018	2019	mar/20	abr/20	mai/20
Estoques (Disponível + Em trânsito)	41.387.547	78.414.591	43.910.075	36.021.390	42.488.708	41.532.260
Provisão para Perdas de estoque	-	(838.591)	(6.610.407)	(6.329.990)	(10.620.802)	(11.979.714)

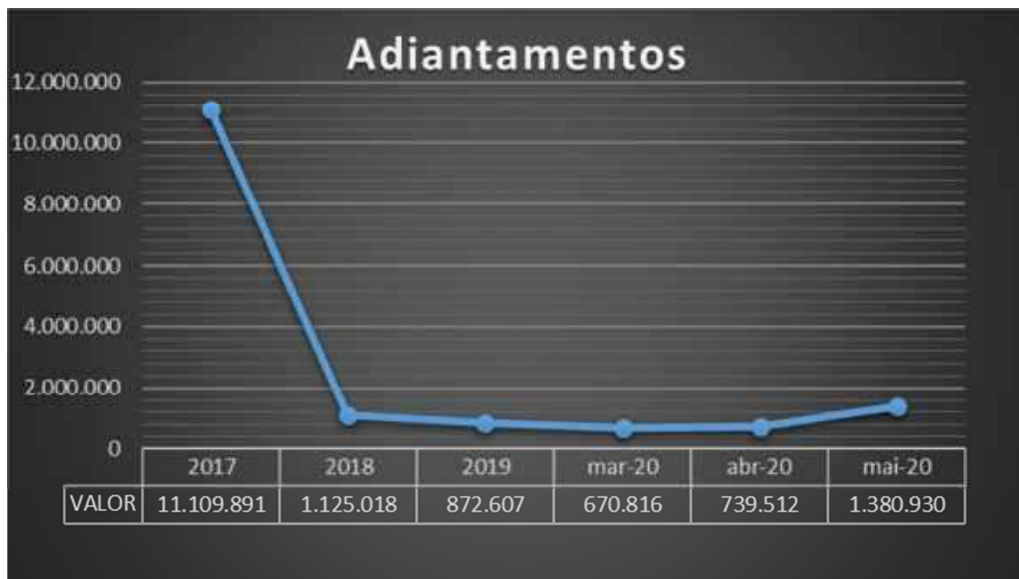

Dos valores apresentados nas contas que compõem o grupo de adiantamentos, destaca-se o aumento do saldo de “*Adiantamento a Fornecedores*” que totalizou R\$ 645 mil, representando um crescimento de 87,89% em relação ao saldo do período anterior.

Já a conta de “*Adiantamento a Empregados*” encerrou o período com o saldo zerado.

Foram solicitados esclarecimentos quanto ao aumento apresentado em adiantamento de fornecedores:

Conta	2017	2018	2019	mar/20	abr/20	mai/20
Adiantamentos a fornecedores	11.106.547	1.068.105	846.821	734.952	734.952	1.380.930

Destaca-se, ainda, as movimentações evidenciadas na conta “*Contrato de Mútuo a Receber*”, a qual representa o mútuo entre as empresas NCS e EVERS e que, no período, teve redução de R\$ 443 mil, tendo como saldo final o montante R\$ 791.524.

Conta	2017	2018	2019	mar/20	abr/20	mai/20
contrato de mútuo a Receber	-	-	998.336	1.285.840	1.234.840	791.524

B) PASSIVO

Demonstra-se abaixo a composição do Passivo dos balanços dos exercícios anteriores e dos meses do exercício corrente até maio/2020, com destaque, na sequência, para os pontos de maior relevância:

NCS SUPLEMENTOS S/A						
Passivo Circulante	2017	2018	2019	mar-20	abr-20	mai-20
Contas a pagar Curto Prazo	1.361.834	27.191.903	10.416.473	14.478.000	22.858.419	23.340.136
Obrigações Tributárias Curto Prazo	4.413.535	768.392	1.836.061	1.975.000	2.208.847	2.247.042
Obrigações Trabalhistas Curto prazo	154.741	321.669	514.279	883.000	1.003.848	1.243.742
Empréstimos	3.798.653	32.081.038	33.135.527	31.070.000	41.360.401	40.998.842
Outras Obrigações	-	26.842.744	11.908.621	12.217.000	12.318.993	10.756.218
Total do Passivo Circulante	9.728.763	87.205.746	57.810.959	60.623.000	79.750.507	78.585.980
Passivo Não Circulante						
Empréstimos	-	3.694.743	18.368.056	12.285.000	-	-
Outras Obrigações	-	43.349.278	33.088.165	33.507.000	33.718.084	33.718.084
Provisões Para Contingências	-	5.239.106	5.239.106	5.239.106	5.239.106	5.239.106
Total do Passivo Não Circulante	-	52.283.127	56.695.327	51.031.106	38.957.189	38.957.189
Patrimônio Líquido						
Capital Social	1.700.000	22.500.042	19.772.082	19.772.082	19.772.082	19.772.082
Reservas (Debêntures)	-	5.500.097	5.500.097	5.500.097	5.500.097	5.500.097
Lucros / Prejuízos Acumulados	63.394.511	40.277.494	3.037.149	(9.059.036)	(14.990.741)	(21.554.271)
Comodato Recebido	8.279	-	-	-	-	-
Total do Patrimônio Líquido	65.102.790	68.277.633	28.309.328	16.213.143	10.281.438	3.717.909
TOTAL DO PASSIVO	74.831.554	207.766.505	142.815.614	127.867.249	128.989.134	121.261.078

Principais contas que compõem o Passivo da “NCS”:

- **CONTAS A PAGAR CURTO PRAZO:** composto pela conta “Fornecedores de bens e Serviços” onde estão contabilizadas as obrigações para com os Fornecedores Nacionais, Fornecedores Internacionais e Provisão de Nacionalização de Estoque nos períodos.
- **EMPRÉSTIMOS (CIRCULANTE E NÃO CIRCULANTE):** este grupo reúne as contas dos empréstimos adquiridos com as instituições financeiras: Banco ABC, BBM, Santander, Finimp Santander, Finimp, Sofisa, Banco Pine, Safra, Bradesco, Itaú, Capital de Giro Itaú (O saldo dos “Empréstimos” de Longo prazo foram reclassificados e lançados para os Empréstimos a Curto Prazo, justificando assim o saldo zerado).
- **OUTRAS OBRIGAÇÕES (CIRCULANTE):** são contabilizados nesse grupo os adiantamentos de cliente referente a valores para produção de mercadorias e pela conta “Outras Obrigações” Composto pelo Investimento Evers a pagar, as contabilizações das NDFs dos bancos Bradesco, Sofisa e Safra e pelo reconhecimento de Indenização Cível a pagar.
- **OUTRAS OBRIGAÇÕES (NÃO CIRCULANTE):** são contabilizadas a aquisição da empresa MSAM Artigos Esportivos Ltda a pagar, Investimentos Evers a Pagar e Deposito Judicial – MSAM
- **PROVISÕES PARA CONTINGÊNCIAS (NÃO CIRCULANTE):** segundo a Recuperanda, está registrada a contrapartida do Bloqueio Judicial contabilizado no ativo.

Quanto ao Patrimônio líquido, destaca-se a conta de **Reservas (Debêntures)**, onde estão registrados os valores referentes ao Instrumento Particular de escritura, registrado em 11/2018.

(ESPAÇO INTENCIONALMENTE EM BRANCO)



* As variações relevantes apresentadas pelos relatórios serão pontuadas dentro dos seus respectivos grupos.

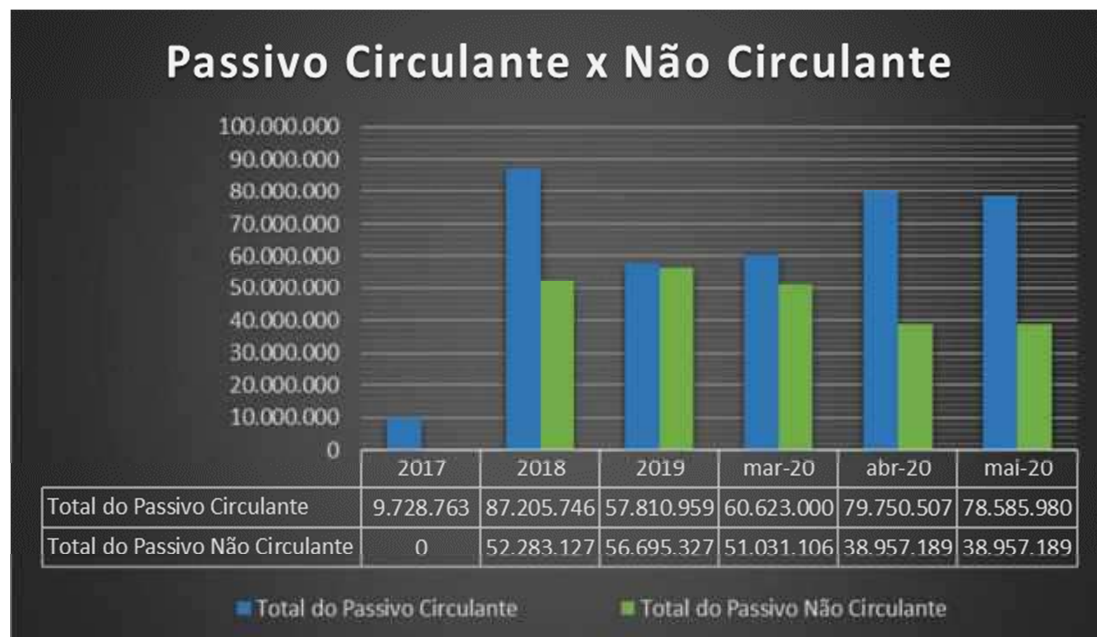

As variações apresentadas no Passivo Circulante ocorrem principalmente em razão das mudanças em “Fornecedores de bens e serviços”, com aumento de R\$ 481 mil em maio/2020.

As “Provisões de Natureza Trabalhista” apresentaram aumento de R\$ 239 mil.

Em contrapartida, as contas “Instituições Financeiras” e “Outras Obrigações” encerraram o período com redução R\$ 361 mil e R\$ 1,5 milhão respectivamente. Essas movimentações representam uma redução no *Passivo Circulante* de 1,46% em relação ao saldo do período anterior.

Quanto ao *Passivo não Circulante*, não houve alteração no período, encerrando o mês com o saldo de R\$ 38,9 milhões.

Destaca-se que a Recuperanda disponibilizou a posição consolidada dos empréstimos até o período de abril/2020, contudo, as informações divergiam dos dados registrados nos demonstrativos contábeis.

Conta	2017	2018	2019	mar/20	abr/20	mai/20
Fornecedores De Bens E Serviço	1.361.834	27.191.903	10.416.473	14.478.000	22.858.419	23.340.136
Provisões Natureza Trabalhista	154.741	321.669	514.279	883.000	1.003.848	1.243.742
Instituições Financeiras	3.798.653	32.081.038	33.135.527	31.070.000	41.360.401	40.998.842
Outras Obrigações		26.842.744	11.908.621	12.209.000	12.311.044	10.748.270



As *obrigações trabalhistas* encerram o período abrangido por este relatório com o saldo superior a R\$ 1,2 milhão, representando um crescimento de 23,90% em relação ao saldo final de abril/2020, resultado principalmente da variação nas contas de provisões de 13º salário e férias. Quando comparado o saldo atual em relação ao registrado no término de 2019, o crescimento é superior ao dobro do registrado na época, evidenciando assim um crescimento contínuo desse grupo de obrigações. Foram solicitados esclarecimentos quanto a este aumento, bem como quanto a regularidade dos pagamentos das obrigações trabalhistas.



As *Obrigações Tributárias* apresentaram crescimento no período de maio/2020, principalmente como resultado das variações na conta “Impostos Taxas e Contribuições”, que no período teve acréscimo de R\$ 93 mil, esta encerra o mês com o saldo de R\$ 1,8 milhões. Destacamos ainda a redução na conta “Tributos Retidos a Recolher” de R\$ 54 mil.

Conta	2017	2018	2019	mar/20	abr/20	mai/20
Imposto Taxas E Contribuições	4.370.303	549.564	1.425.089	1.636.000	1.769.205	1.862.366
Tributos Retidos A Recolher	43.232	218.828	410.972	339.000	439.642	384.676

Destaca-se que a Recuperanda informou, em reunião realizada no dia 17/06/2020, que disponibilizaria o passivo tributário referente ao período de maio/2020 conciliado de acordo com os dados registrados na contabilidade. Contudo a informação disponibilizada não condiz com os dados registrados na contabilidade.

Foi submetida uma nova solicitação, entretanto, não houve retorno a tempo da confecção deste relatório.

A “NCS” encaminhou, ainda, os comprovantes de recolhimentos dos impostos da competência do mês de junho/2020, informando que antecipou o recolhimento do imposto de renda retido na folha salarial dos períodos de junho, julho e agosto. Contudo está solicitando retificação junto à Receita Federal, de acordo com o detalhamento no quadro a seguir:

Empresa	Imposto	Código	Incidência	Período Apuração Correta	Período Apuração Recolhida	Valor	Status	Data Pagamento
NCS	IRRF	0561	FOLHA	30/06/2020	30/06/2020	60.000,00	PAGO COMPETENCIA 30/06	17/06/2020
NCS	IRRF	0561	FOLHA	30/07/2020	30/07/2020	60.000,00	PAGO COMPETENCIA 30/07	22/06/2020
NCS	IRRF	0561	FOLHA	30/08/2020	30/08/2020	50.000,00	PAGO COMPETENCIA 30/08	22/06/2020

(ESPAÇO INTENCIONALMENTE EM BRANCO)



A variação demonstrada no *Patrimônio Líquido* ocorre principalmente pelo aumento do prejuízo registrado na conta “Resultado do Exercício Acumulado”, que superou R\$ 6,9 milhões. Destaca-se, ainda, o acréscimo na conta “Lucros / Prejuízos Acumulados” de R\$ 366 mil.

A NCS esclareceu que o crescimento é resultado do registro da uma carta de crédito para compra de imóvel em nome da empresa MSAM Suplementos, que foi identificada em 2020, já tendo sido paga em exercícios anteriores.

Patrimônio Líquido	2017	2018	2019	mar-20	abr-20	mai-20
Lucros / Prejuízos Acumulados	63.394.511	56.800.867	47.890.825	3.037.149	10.609.570	10.976.521
Resultado Do Exercício Acumulado	-	(16.523.374)	(44.853.676)	(12.096.184)	(25.600.312)	(32.530.792)

C) DEMONSTRAÇÕES DOS RESULTADOS

A seguir os dados da demonstração do resultado dos exercícios dos períodos anteriores, do balanço especial e de maio/2020, destacando-se os principais pontos a serem considerados:

NCS SUPLEMENTOS S/A						
DEMONSTRAÇÕES DOS RESULTADOS DOS EXERCÍCIOS	2017	2018	2019	mar-20	abr-20	mai-20
Receita Bruta	172.021.717	163.149.863	141.467.582	17.145.544	18.048.690	19.039.049
Deduções	(26.213.315)	(24.259.681)	(24.056.615)	(3.640.324)	(4.089.763)	(4.433.714)
Impostos	(23.948.599)	(22.517.787)	(19.523.537)	(2.711.988)	(2.835.495)	(2.993.713)
(-)Devoluções de Vendas	(2.262.516)	(1.741.894)	(2.787.173)	(928.336)	(1.254.268)	(1.440.002)
(-)Vendas Canceladas	(2.200)	-	(1.745.905)	-	-	-
Receita líquida operacional	145.808.402	138.890.182	117.410.967	13.505.220	13.958.927	14.605.335
Custos	(117.669.172)	(104.830.503)	(89.170.834)	(14.316.877)	(15.181.814)	(16.028.937)
Custos	(117.669.172)	(104.830.503)	(89.170.834)	(14.316.877)	(15.181.814)	(16.028.937)
Receita Bruta	28.139.230	34.059.679	28.240.133	(811.657)	(1.222.887)	(1.423.601)
Despesas Gerais	(4.567.663)	(47.061.390)	(44.326.887)	(5.385.174)	(16.920.513)	(23.464.780)
Despesas Comerciais	-	(17.685.640)	(20.990.511)	(1.709.082)	(12.543.520)	(18.281.578)
Despesas Administrativas	(3.330.993)	(25.121.484)	(18.994.122)	(3.338.192)	(4.021.865)	(4.814.761)
Despesas Tributárias	(1.236.669)	(298.079)	(962.968)	(77.931)	(88.300)	(91.962)
Outras Despesas Operacionais	-	(3.644.284)	(3.569.095)	(259.128)	(269.050)	(278.972)
Outras Receitas Operacionais (despesas Operacionais)	-	(311.903)	189.809	(841)	2.221	2.494
Despesas/Receitas Financeiras	(833.961)	(3.258.066)	(20.917.243)	(4.718.626)	(5.861.452)	(5.648.081)
Despesas/Receitas Financeiras	(833.961)	(3.258.066)	(20.917.243)	(4.718.626)	(5.861.452)	(5.648.081)
Depreciação e Amortização	-	(263.598)	(7.849.680)	(1.180.727)	(1.595.459)	(1.994.329)
Depreciação e Amortização	-	(263.598)	(7.849.680)	(1.180.727)	(1.595.459)	(1.994.329)
= LUCRO CONTÁBIL LÍQUIDO ANTES DO IR E CSLL	22.737.607	(16.523.375)	(44.853.677)	(12.096.184)	(25.600.312)	(32.530.792)
(-) Contribuição Social	(2.116.782)	-	-	-	-	-
(-) Imposto de Renda	(5.326.755)	-	-	-	-	-
Lucro Líquido (Prejuízo) do Período	15.294.069	(16.523.375)	(44.853.677)	(12.096.184)	(25.600.312)	(32.530.792)

Ressalta-se que os valores de 2020 são parciais e acumulados mensalmente, portanto os totais anuais dos exercícios anteriores contemplam os 12 meses do ano, enquanto os saldos mensais desse ano, como mencionado, representam os valores acumulados até o mês em questão.

* O lucro líquido (Prejuízo) do Período de abril/2020, foi ajustado em relação ao demonstrado no relatório anterior, pois apresentava divergência no valor.

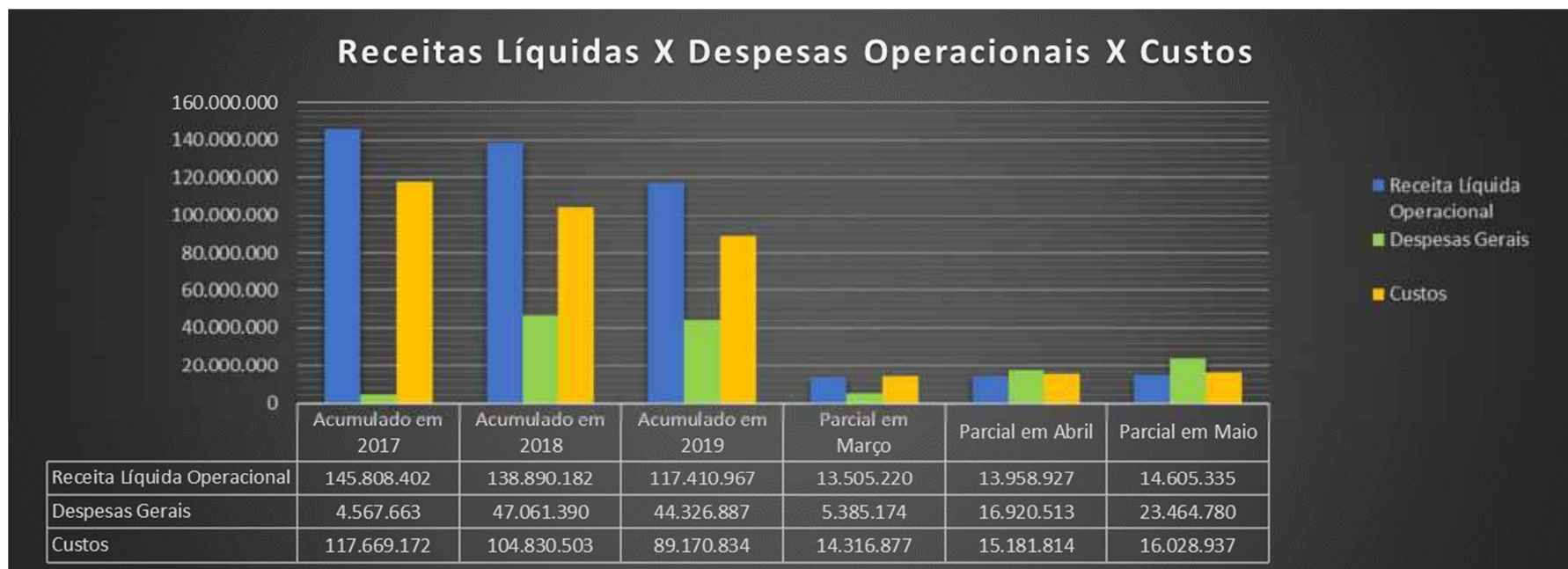

A *Receita Líquida Operacional* apresentou variação positiva de 4,63 % em maio em relação ao mês anterior.

Quanto aos *Custos*, estes cresceram 5,57%, enquanto que as *Despesas Gerais* foram elevadas em 38,67%, motivado principalmente pelos altos valores de despesas com provisões para perdas que no período somaram mais de R\$ 5.281.198. O motivo dessa provisão foi questionado à Recuperanda e será esclarecido nos próximos relatórios.



O prejuízo demonstrado no período de maio/2020, totalizou R\$ 32,5 milhões, esse valor representa proporcionalmente 72,53% do prejuízo total apurado no ano anterior; essa situação ocorre principalmente considerando que o faturamento da empresa não tem sido suficiente para cobrir os custos e despesas gerais de suas atividades.

D) DEMONSTRAÇÃO DE FLUXO DE CAIXA

Demonstra-se abaixo a demonstração do resultado dos exercícios dos períodos anteriores, do balanço especial e de maio/2020, destacando-se os principais pontos a serem considerados:

NCS SUPLEMENTOS S/A					
DEMONSTRAÇÕES DO FLUXO DE CAIXA	2018	2019	mar-20	abr-20	mai-20
Fluxos de Caixa das Atividades Operacionais					
Resultado Líquido	(16.523.374)	(44.853.676)	(12.096.184)	(25.600.312)	(32.530.792)
Depreciação e Amortização	263.598	7.849.680	1.180.727	1.595.459	1.994.329
Ajustes ex anteriores	(6.552.496)	7.613.331	-	-	366.951
Resultado da Equivalência Patrimonial	239.229	1.044.542	-	-	-
Resultado Líquido Ajustado	(22.573.043)	(28.346.122)	(10.915.457)	(24.004.853)	(30.169.512)
Clientes	(15.903.951)	10.603.143	6.014.026	8.005.489	12.387.255
Estoques	17.231.454	17.326.052	10.671.195	21.235.460	(16.950.689)
Impostos a recuperar	(1.745.027)	(1.382.309)	1.157.290	1.057.845	1.114.037
Demais contas a receber/adiantamentos/créditos	(65.797.683)	31.602.907	(7.830.794)	(10.091.094)	31.785.009
Fornecedores	25.830.069	(16.775.430)	8.778.001	12.441.946	12.923.664
Obrigações trabalhistas e sociais	166.928	192.610	368.454	489.569	729.463
Impostos, contribuições e encargos a recolher	(3.645.143)	1.067.669	138.511	372.786	410.981
Outras obrigações a pagar	75.431.127	(25.195.236)	726.921	1.040.290	(522.484)
Caixa líquido das Atividades Operacionais	31.567.773	17.439.406	20.023.604	34.552.293	41.877.236
Atividades de investimentos					
Aquisição de imobilizado e intangível	(46.100.421)	(1.027.614)	(24.705)	(24.705)	(391.656)
Baixa de imobilizado e intangível	4.076.167	166.705	-	-	-
Caixa líquido das Atividades de Investimentos	(42.024.254)	(860.909)	(24.705)	(24.705)	(391.656)
Atividades de Financiamentos					
Empréstimos e financiamentos - captações	31.977.128	15.727.801	(8.147.740)	(10.143.181)	(10.504.740)
Aquisição de controlada	(22.000.042)	-	-	-	-
Recursos provenientes de aporte de capital	20.800.042	-	-	-	-
Redução de capital social	-	(2.727.960)	-	-	-
Reserva de Capital	5.500.097	-	-	-	-
Caixa Líquido Atividades de Financiamentos	36.277.225	12.999.841	(8.147.740)	(10.143.181)	(10.504.740)
Variação Líquida de Caixa e Equivalentes de Caixa	3.247.701	1.232.214	935.702	379.553	811.328
No início do exercício	553.353	3.801.054	5.033.268	5.033.268	5.033.268
No fim do exercício	3.801.054	5.033.268	5.968.971	5.412.822	5.844.596
Caixa e Equivalentes de Caixa no Final do Exercício	3.247.701	1.232.214	935.702	379.553	811.328

Destaca-se terem sido identificadas inconsistências na análise da Demonstração de fluxo de caixa disponibilizada pela Recuperanda quando comparada com os valores apresentados em seu Balanço Patrimonial, tendo sido solicitado o detalhamento dos valores que compõe os valores apresentados da demonstração em questão.

E) ÍNDICES DE LIQUIDEZ (Capacidade de Pagamento das dívidas):

Os indicadores de liquidez representam a capacidade de pagamento de dívidas da empresa. Nota-se que a liquidez da Recuperanda apresenta redução em relação ao último relatório, evidenciada na liquidez corrente e geral.

Tal variação decorre da queda expressiva do ativo circulante da Recuperanda, ocasionado principalmente pela elevação das provisões de perdas. Com isso, entende-se que a empresa teve a sua capacidade de pagamento das dívidas reduzida desde a última análise.

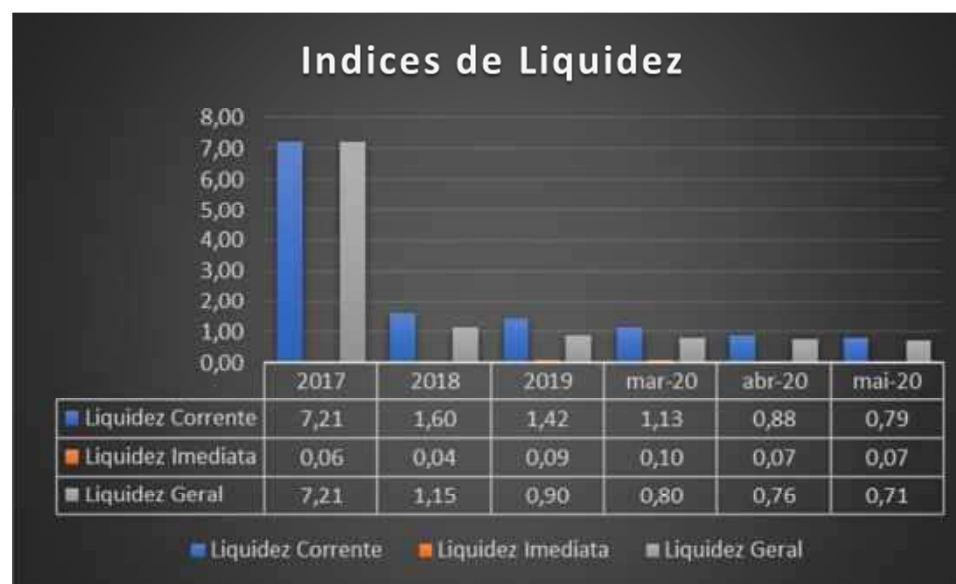

- Resultado > 1: bom grau de liquidez;
- Resultado = 1: recursos se igualam ao valor dos pagamentos;
- Resultado < 1: não possui como quitar suas dívidas no momento.

Evers Indústria e Comércio de Produtos Nutracêuticos S.A.

A) ATIVO

Demonstra-se abaixo a composição do Ativo dos balanços dos exercícios anteriores e dos meses do exercício corrente até maio/2020, com destaque, na sequência, para os pontos de maior relevância:

EVERS INDÚSTRIA E COM. DE PRODUTOS NUTRACÊUTICOS S.A.						
Ativo Circulante	2017	2018	2019	mar-20	abr-20	mai-20
Disponíveis	408.021	690.893	847.314	935.885	724.653	928.116
Estoques	1.987.400	2.171.915	1.782.132	1.399.110	1.340.966	1.750.187
Clientes	2.077.358	441.484	2.718.711	3.155.301	3.051.494	3.243.671
Adiantamentos	324.111	60.241	289.720	785.244	788.875	554.163
Tributos a Recuperar	42.075	46.888	2.520	2.520	11.905	55.646
Outros Créditos	42.600	48.983	48.983	48.983	48.983	48.983
Despesas do Exercício Seguinte	-	-	11.783	4.188	1.890	-
Total do Ativo Circulante	4.881.566	3.460.404	5.701.162	6.331.231	5.968.765	6.580.766
Ativo Não Circulante						
Imobilizados	1.806.439	1.631.315	2.048.652	1.980.189	1.958.301	1.956.064
Intangíveis	11.781	52.634	34.648	30.152	28.653	27.154
Total do Ativo Não Circulante	1.818.220	1.683.949	2.083.300	2.010.340	1.986.954	1.983.218
TOTAL DO ATIVO	6.699.786	5.144.353	7.784.462	8.341.572	7.955.719	8.563.984

Grupos de contas que compõem o Ativo da “Evers” e suas principais subcontas:

- **DISPONÍVEL:** Composto pelas contas de Caixa, “Bancos Conta Movimento”, onde estão relacionadas as contas correntes bancárias da empresa, e suas “Aplicações Financeiras”. O saldo apresentado como disponível encontra-se, em grande parte, atualmente bloqueado por contas das operações financeiras que segundo a recuperanda, são contas correntes remuneradas pela taxa CDI dos próprios bancos, considerado investimentos de baixa rentabilidade e baixo risco. Solicitamos maiores esclarecimentos quanto a estes valores.
- **ESTOQUES:** Composto pela matéria prima e produtos acabados.
- **ADIANTAMENTOS:** Composto por adiantamento a fornecedores e adiantamento a empregados este último atualmente sem saldo.
- **OUTROS CRÉDITOS:** Créditos registrados em 2018 (anterior à compra) referente a “pagamentos indevidos” e “pagamento de aluguel indevido” no montante de R\$ 49 mil à título de pagamentos realizados indevidamente e pendentes de recuperação através de ações judiciais.
- **DESPESAS DO EXERCÍCIO SEGUINTE:** Composto pela conta “Prêmio de Seguros a Vencer”.

Da composição do **Imobilizado e Intangível** estão contabilizados os ativos da empresa e suas devidas depreciações e amortizações mensais.



* As variações relevantes apresentadas pelos relatórios serão pontuadas dentro dos seus respectivos grupos.

Ativo Circulante x Não Circulante



Disponíveis

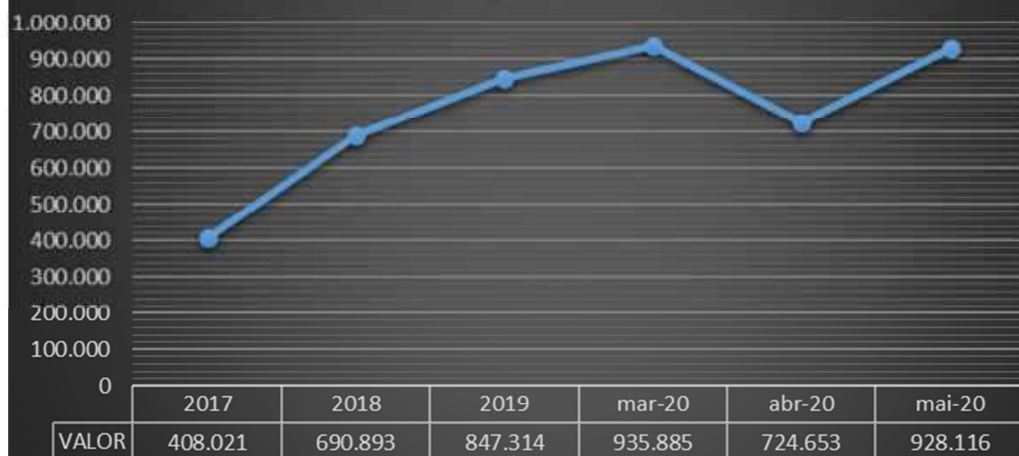

O *Ativo não Circulante* apresentou crescimento em maio/2020, como resultado das variações nas contas “Bancos conta Movimento”, “Estoques”, “Clientes”. Juntas, essas contas cresceram R\$ 778 mil no período. Destaca-se, ainda, a redução evidenciada na conta “Adiantamento a Fornecedores”, que no período teve queda no saldo de R\$ 225 mil, o que nos faz solicitar esclarecimentos quanto a esta redução.

Quanto ao *Ativo não Circulante*, as movimentações ocorrem principalmente pelas depreciações e amortizações do período. Entretanto, houve crescimento das contas “Máquinas e Equipamentos” e “Móveis e Utensílios”, o saldo destas contas cresceram R\$ 7,9 mil e R\$ 17,8 mil respectivamente.

Já os *Disponíveis* apresentaram crescimento no mês de maio/2020, como resultado da variação de R\$177 mil na conta do banco “Itaú” e R\$ 26 mil na conta de “Aplicação automática” junto ao Banco Itaú, com esses acréscimos o grupo de disponibilidades cresceu 28% em relação ao período anterior.

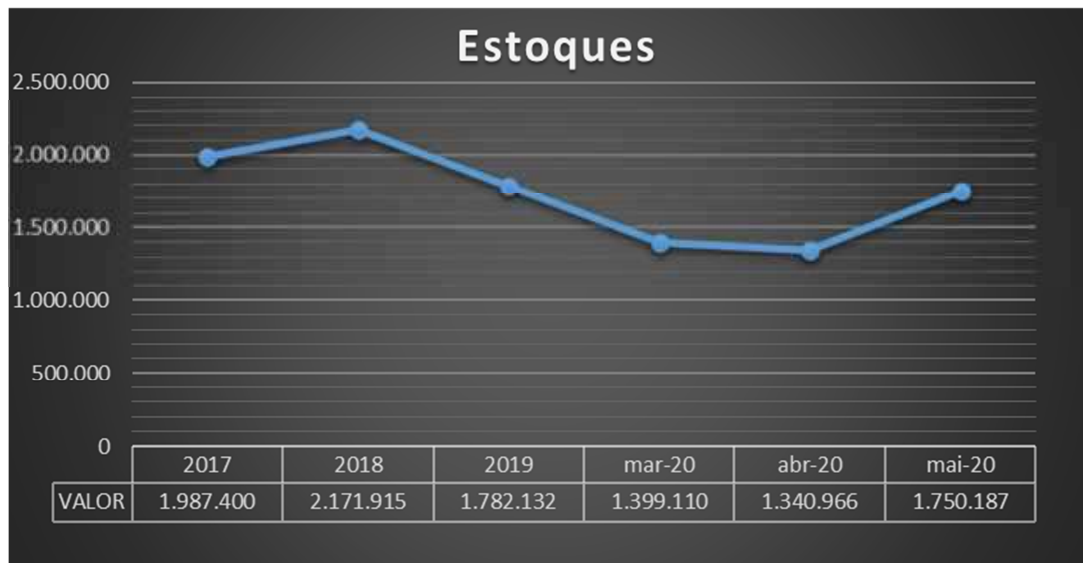

Os *estoques* apresentaram crescimento superior a 30% em relação ao último relatório, decorrente principalmente da aquisição de novas matérias primas ao longo do período abrangido por este relatório. Foram solicitados esclarecimentos sobre a relação deste aumento com o contrato de exclusividade que a Recuperanda mantém com seus fornecedores.



O grupo de *clientes* apresentou crescimento de R\$192 mil no decorrer de maio/2020, representando 6,30% a maior em relação ao mês de abril/2020, resultado principalmente das vendas aos clientes “Genex Distribuidora”, com faturamento total no mês de R\$ 130 mil e “Divina Distribuidora”, somando um faturamento total no período de R\$ 225 mil. Ressalta-se que ocorreram dentro deste grupo, outras movimentações de menor proporção.



Quanto aos Tributos a Recuperar, destaca-se o reconhecimento de saldo em “ICMS a Recuperar” e “IPI a Recuperar”, que apresentaram crescimento de R\$ 31 mil e R\$ 11 mil respectivamente, movimentação referente a valores a recuperar incidentes sobre as transações de compra de mercadoria

Conta	2017	2018	2019	mar/20	abr/20	mai/20
ICMS a Recuperar	-	2.545	2.507	2.507	2.507	34.285
IPI a Recuperar	42.075	44.343	-	-	9.385	21.348

B) PASSIVO

Demonstra-se abaixo a composição do Passivo dos balanços dos exercícios anteriores e dos meses do exercício corrente até **maio/2020**, com destaque, na sequência, para os pontos de maior relevância:

EVERS INDÚSTRIA E COM. DE PRODUTOS NUTRACÊUTICOS S.A.						
Passivo Circulante	2017	2018	2019	mar-20	abr-20	mai-20
Contas a Pagar	1.127.132	981.035	1.873.404	2.277.100	2.118.426	2.113.443
Adiantamento de Clientes	-	856.139	245.139	1.149.388	1.149.388	2.134.671
Obrigações Tributárias	445.670	557.264	687.819	944.876	1.078.167	1.149.785
Obrigações Trabalhistas	155.978	20	297.308	472.061	470.078	478.647
Empréstimos	19.995	253.333	2.512.534	1.168.884	1.057.999	1.056.688
Contratos de Mútuo a Pagar	-	-	952.404	1.239.907	1.188.907	791.524
Total do Passivo Circulante	1.748.775	2.647.791	6.568.607	7.252.215	7.062.964	7.724.757
Passivo Não Circulante						
Empréstimos Longo Prazo	-	-	49.076	43.606	41.763	41.763
Total do Passivo Não Circulante	-	-	49.076	43.606	41.763	41.763
Patrimônio Líquido						
Capital Social Subscrito e Integraliz:	90.000	90.000	90.000	90.000	90.000	90.000
Lucros Acumulados	4.861.011	2.406.562	1.076.779	955.750	760.992	707.464
Total do Patrimônio Líquido	4.951.011	2.496.562	1.166.779	1.045.750	850.992	797.464
TOTAL DO PASSIVO	6.699.786	5.144.353	7.784.462	8.341.572	7.955.719	8.563.984

Principais contas que compõem o Passivo da “Evers”:

- **CONTAS A PAGAR:** composto pela conta “Fornecedores de Bens e Serviços” onde se registra as contas a pagar a fornecedores.
- **ADIANTAMENTOS DE CLIENTES:** composto pela contabilização de pagamentos de clientes a título de antecipação para produção de mercadorias.
- **CONTRATOS DE MÚTUOS A PAGAR:** registra pagamentos de clientes a título de antecipação para produção de mercadorias.



* As variações relevantes apresentadas pelos relatórios serão pontuadas dentro dos seus respectivos grupos.



Quanto à variação apresentada em maio/2020, destaca-se o crescimento do saldo da conta “Adiantamento de Clientes”, que totalizou R\$985 mil. Destaca-se, ainda, a redução de R\$ 397 mil na conta “Contratos de Mútuo a Pagar”. Foram solicitados esclarecimentos à Recuperanda e serão trazidos nos próximos relatórios.

Conta	2017	2018	2019	mar/20	abr/20	mai/20
Adiantamento de Clientes	-	856.139	245.139	1.149.388	1.149.388	2.134.671
Contratos de Mútuo a Pagar	-	-	952.404	1.239.907	1.188.907	791.524

O *Passivo não Circulante* não teve alteração no período abrangido por este relatório.



As *Obrigações Trabalhistas* apresentaram crescimento como resultado da variação nas contas de provisões de 13º Salário e de Férias a Pagar, juntas essas contas cresceram R\$ 47 mil. Destaca-se, ainda, as reduções nas contas “Salários a pagar”, “INSS sobre Provisões” e “Rescisões a Pagar”, totalizando R\$ 37 mil. De acordo com os relatórios encaminhados pela Recuperanda, nota-se que os salários estão com seus pagamentos regulares.

Conta	2017	2018	2019	mar/20	abr/20	mai/20
Provisão 13º Salário a Pagar	-	-	-	25.620	21.896	60.078
Provisão Férias a Pagar	-	-	218.645	213.716	182.324	191.622
Salários a Pagar	155.978	20	-	134.148	115.535	107.098
Inss s/Provisões Trabalhista a Pagar	-	-	61.779	74.547	74.547	68.527
Rescisões a Pagar	-	-	77	1.798	53.980	31.017



As *Obrigações Tributárias* apresentaram aumento de 6,64% em maio/2020, dos quais destaca-se o aumento nas contas “INSS a Recolher”, “FGTS a Recolher”, “PIS não Cumulativo a Recolher” e “COFINS não Cumulativo a Recolher”, juntas essas contas cresceram R\$ 116 mil; apontamos ainda a redução evidenciada na conta “ICMS a Recolher”, que no período totalizou R\$ 40 mil.

Conta	2017	2018	2019	mar/20	abr/20	mai/20
INSS a Recolher	50.915	233.410	271.008	248.285	279.268	313.324
FGTS a Recolher	17.794	22.954	26.553	13.249	25.241	37.221
PIS Não Cumulativo a Recolher	-	-	54.001	85.629	93.248	105.768
COFINS Não Cumulativo a Recolher	-	-	184.144	301.150	336.353	394.051
ICMS a Recolher	138.503	62.481	97.518	239.817	280.273	239.817

A Recuperanda disponibilizou os comprovantes de recolhimentos dos tributos da competência de maio/2020, e informou que estes foram recolhidos através da conta da NCS. Destacou ainda que os impostos foram recolhidos com o CNPJ da NCS e, portanto, está solicitando a retificação. Seguem detalhes:

Empresa	Imposto	Código	Incidência	Período Apuração Correta	Período Apuração Recolhida	Valor	Status	Data Pagamento
EVERS	IRRF	0561	Folha	31/05/2020	30/06/2020	3.329,33	PAGO COMPETENCIA ERRADA E CNPJ NCS	15/06/2020
EVERS	PIS	6912	Faturamento	31/05/2020	30/06/2020	12.501,05	PAGO COMPETENCIA ERRADA E CNPJ NCS	15/06/2020
EVERS	COFINS	5856	Faturamento	31/05/2020	30/06/2020	57.580,59	PAGO COMPETENCIA ERRADA E CNPJ NCS	15/06/2020
EVERS	CSRF	5952	Fornecedor	31/05/2020	30/06/2020	1.485,35	PAGO COMPETENCIA ERRADA E CNPJ NCS	15/06/2020
EVERS	CSRF	5952	Fornecedor	31/05/2020	30/06/2020	365,82	PAGO COMPETENCIA ERRADA E CNPJ NCS	15/06/2020
EVERS	IRRF	3208	Fornecedor	31/05/2020	30/06/2020	1.102,98	PAGO COMPETENCIA ERRADA E CNPJ NCS	15/06/2020
EVERS	IRRF	1708	Fornecedor	31/05/2020	30/06/2020	118,01	PAGO COMPETENCIA ERRADA E CNPJ NCS	15/06/2020
EVERS	IRRF	1708	Fornecedor	31/05/2020	30/06/2020	433,17	PAGO COMPETENCIA ERRADA E CNPJ NCS	15/06/2020

Completo informando que antecipou os valores de PIS/COFINS da competência de junho/2020, ambos realizados com os dados da NCS e necessitam de retificação.

Ressalta-se que foi recebida a composição do passivo tributário, contudo, as informações divergiam dos dados registrados nos demonstrativos contábeis.



As reduções apresentadas no Patrimônio Líquido ocorrem pelo reconhecimento dos Prejuízos de cada período, entretanto, no período de maio/2020, foi realizado um ajuste de exercícios anteriores no patrimônio líquido no valor de R\$ 49 mil, isso justifica a diferença entre o valor do resultado do período e a redução demonstrada no grupo. Foram solicitados esclarecimentos quanto a este ajuste, que será tratado nos próximos relatórios.

C) DEMONSTRAÇÕES DOS RESULTADOS

Demonstra-se abaixo a composição das Demonstrações dos Resultados dos balanços dos exercícios anteriores e dos meses do exercício corrente até **maio/2020**, com destaque, na sequência, para os pontos de maior relevância:

EVERS INDÚSTRIA E COM. DE PRODUTOS NUTRACÊUTICOS S.A.						
DEMONSTRAÇÕES DOS RESULTADOS DOS EXERCÍCIOS	2017	2018	2019	mar-20	abr-20	mai-20
Receita Bruta Operacional	19.918.940	14.354.535	17.018.140	3.654.368	4.378.623	5.559.060
Vendas de Produtos	16.818.113	10.122.615	11.652.533	3.179.295	3.701.518	4.535.994
Serviços	3.100.827	4.231.921	5.365.607	475.073	677.106	1.023.066
Deduções	(3.082.186)	(2.130.003)	(3.265.457)	(816.167)	(1.007.568)	(1.271.681)
(-) Deduções da Venda	(145.656)	(156.821)	(139.376)	(105.580)	(158.094)	(197.529)
(-) Impostos Incorridos	(2.936.530)	(1.973.182)	(3.126.081)	(710.587)	(849.474)	(1.074.152)
Receita líquida operacional	16.836.754	12.224.532	13.752.683	2.838.201	3.371.056	4.287.379
Custos	(7.406.707)	(5.375.441)	(10.946.759)	(2.091.961)	(2.518.113)	(3.032.678)
Custos	(7.406.707)	(5.375.441)	(10.946.759)	(2.091.961)	(2.518.113)	(3.032.678)
Receita Bruta	9.430.046	6.849.091	2.805.924	746.240	852.943	1.254.701
Despesas Operacionais	(5.903.079)	(6.361.952)	(3.260.662)	(792.219)	(1.048.159)	(1.403.495)
(-) Despesas Administrativas	(5.596.364)	(5.707.028)	(1.770.608)	(179.132)	(206.451)	(235.147)
(-) Despesas Pessoal Adm	-	-	(1.119.351)	(508.988)	(702.696)	(997.877)
(-) PDD	-	(355.853)	-	-	-	-
(-) Despesas Tributárias	(32.441)	(38.776)	(61.620)	(15.758)	(21.356)	(23.255)
Depreciação e Amortização	(274.274)	(260.295)	(309.083)	(88.341)	(117.655)	(147.215)
Outras Receitas e Despesas Operacionais	16.664	104.975	118.288	78.558	78.576	83.996
Outras Receitas e Despesas Operacionais	16.664	104.975	118.288	78.558	78.576	83.996
Resultado Financeiro	(86.282)	(414.209)	(708.092)	(153.609)	(199.149)	(255.461)
(-) Despesas Financeiras	(103.552)	(520.724)	(708.195)	(153.495)	(198.535)	(254.712)
(+) Receitas financeiras	17.270	106.515	103	(114)	(614)	(749)
= LUCRO OPERACIONAL	3.457.349	177.905	(1.044.542)	(121.029)	(315.788)	(320.260)
= LUCRO CONTÁBIL LÍQUIDO ANTES DO IR E CSLL	3.457.349	177.905	(1.044.542)	(121.029)	(315.788)	(320.260)
Provisão IRPJ/CSLL	(585.067)	(417.033)	-	-	-	-
Lucro Líquido (Prejuízo) do Período	2.872.283	(239.128)	(1.044.542)	(121.029)	(315.788)	(320.260)

Ressalta-se que os valores de 2020 são parciais e acumulados mensalmente, portanto os totais anuais dos exercícios anteriores contemplam os 12 meses do ano, enquanto os saldos mensais desse ano, como mencionado, representam os valores acumulados até o mês em questão.



A *Receita Líquida Operacional* apurada em maio/2020, totalizou R\$ 4,2 milhões, representando proporcionalmente 31,17% do total do ano anterior, demonstrando um crescimento de 27,18% quando comparado ao mês anterior.

As *Despesas Operacionais* cresceram 33% em relação ao mês anterior, alcançando o montante de R\$ 1,4 milhão; esse total representa proporcionalmente 43% das despesas totais apuradas ao longo de 2019.

Enquanto os *Custos* demonstrados somaram R\$ 3 milhões, esse valor representa 27% do total do ano anterior; além disso os custos vêm representando o maior desembolso da Recuperanda, tendo grande responsabilidade sobre os prejuízos que vieram sendo apresentado ao longo dos períodos.

D) DEMONSTRAÇÕES DOS FLUXOS DE CAIXA

EVERS INDÚSTRIA E COM. DE PRODUTOS NUTRACÊUTICOS S.A.						
DEMONSTRAÇÕES DO FLUXO DE CAIXA	2017	2018	2019	mar-20	abr-20	mai-20
Fluxos de Caixa das Atividades Operacionais						
Resultado Líquido	-	(239.229)	(1.044.542)	(121.029)	(315.788)	(320.260)
Depreciação e Amortização	-	260.295	309.083	88.341	117.655	147.215
Ajustes ex anteriores	-	(2.374.687)	(285.241)	-	-	(49.055)
Resultado Líquido Ajustado	-	(2.353.621)	(1.020.700)	(32.688)	(198.133)	(222.100)
Clientes	-	1.635.874	(2.277.227)	(436.590)	(332.783)	(524.960)
Estoques	-	(184.514)	389.782	383.022	441.166	31.945
Impostos a recuperar	-	(4.812)	44.368	-	(9.385)	(53.127)
Demais contas a receber/adiantamentos/créditos	-	270.508	(241.261)	(487.930)	(489.262)	(252.660)
Fornecedores	-	(146.097)	892.369	403.696	245.022	240.039
Obrigações trabalhistas e sociais	-	(155.958)	297.288	174.753	172.769	181.339
Impostos, contribuições e encargos a recolher	-	111.594	130.554	257.057	390.348	461.966
Outras obrigações a pagar	-	856.139	341.404	1.191.752	1.140.752	1.728.653
Caixa líquido das Atividades Operacionais	-	2.382.733	(422.721)	1.485.760	1.558.628	1.813.194
Atividades de investimentos						
Aquisição de imobilizado e intangível	-	(280.410)	(708.434)	(15.381)	(21.308)	(47.133)
Baixa de imobilizado e intangível	-	300.832	-	-	-	-
Caixa líquido das Atividades de Investimentos	-	20.422	(708.434)	(15.381)	(21.308)	(47.133)
Atividades de Financiamentos						
Empréstimos e financiamentos - captações	-	233.338	2.308.276	(1.349.119)	(1.461.848)	(1.463.159)
Caixa Líquido Atividades de Financiamentos	-	233.338	2.308.276	(1.349.119)	(1.461.848)	(1.463.159)
Varição Líquida de Caixa e Equivalentes de Caixa	-	282.872	156.421	88.571	(122.662)	80.802
No início do exercício	-	408.021	690.893	847.314	847.314	847.314
No fim do exercício	-	690.893	847.314	935.885	724.653	928.116
Caixa e Equivalentes de Caixa no Final do Exercício	-	282.872	156.421	88.571	(122.662)	80.802

A atividade da empresa gerou caixa de R\$ 80 mil até o período de maio/2020, representando uma recuperação em relação ao período anterior, que demonstrou consumo do caixa.

Nota-se, apesar do aumento no prejuízo a cada mês, que o caixa aumentou, mas isso ocorreu principalmente pelo aumento dos passivos, ou seja, despesas geradas e não pagas, conforme nota-se no grupo mais expressivo “Outras obrigações a pagar”, que demonstra um aumento de passivo de R\$ 1.728.653 em 2020. A mesma analogia pode ser feita nos outros saldos positivos em relação aos passivos, que representam geração de caixa por não pagamento ou por aumento no saldo total desses grupos, quando comparados com 2019.

Já no caso dos ativos, os principais a serem destacados são: “Clientes” “Impostos a recuperar” e “Demais contas a receber/adiantamentos/créditos”, com valores negativos, representando aumento de saldo nesses grupos, quando comparados com 2019. Ou seja, foram receitas geradas ou aumentos no saldo desses grupos que não recebidos/utilizados no período, portanto são apresentados de forma negativa na Demonstração dos Fluxos de Caixa, como forma de anular receitas geradas durante o ano e que afetaram direta ou indiretamente o Lucro Líquido do Exercício (premissa básica e saldo inicial da DFC).

ÍNDICES DE LIQUIDEZ (Capacidade de pagamento das dívidas):

A liquidez permanece praticamente inalterada até o período de maio/2020. Houve pequeno aumento na liquidez imediata, decorrente do crescimento das contas de aplicações financeiras e conta de movimentos bancários, significando que para cada R\$ 1,00 em aberto no passivo circulante a empresa tem condições de liquidar com os itens que integram os disponíveis R\$ 0,12 centavos. Em se tratando da liquidez geral, a empresa possui R\$ 0,85 centavos alocados no ativo circulante e realizável a longo prazo para cobrir cada R\$ 1 real em aberto no passivo circulante e não circulante. A Liquidez corrente permaneceu sem alteração no período abrangido pelo relatório mensal.

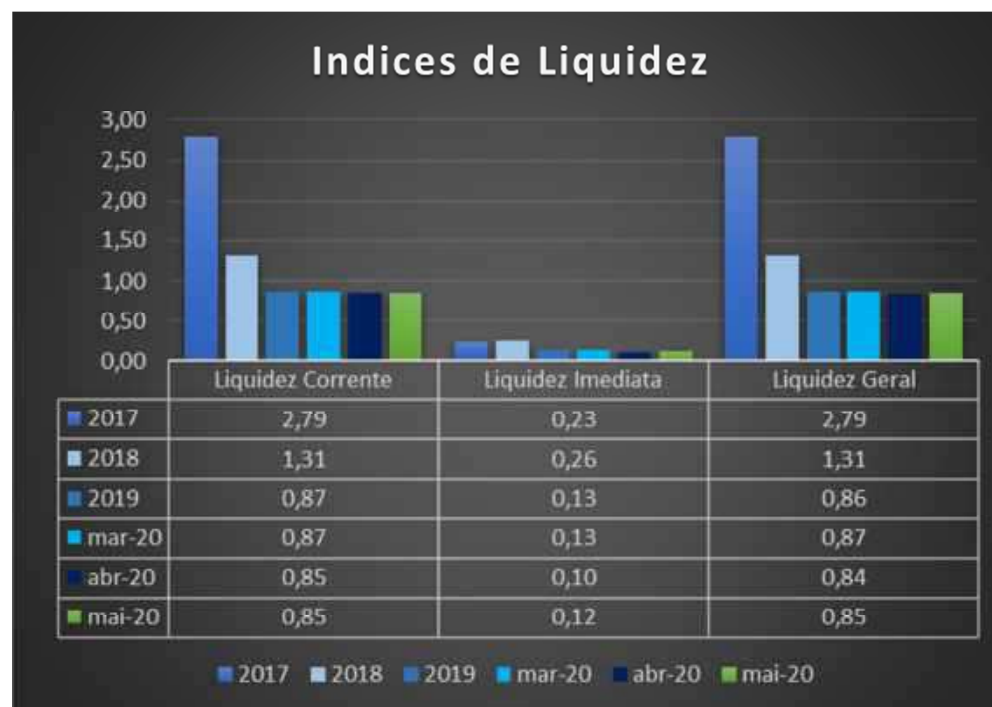

CONSIDERAÇÕES FINAIS SOBRE A ANÁLISE DOS DADOS CONTÁBEIS E DAS INFORMAÇÕES FINANCEIRAS

Após análise das demonstrações contábeis disponibilizadas pelas empresas do Grupo NCS, da empresa *NCS Suplementos S.A.* observamos que os custos foram superiores a receita líquida operacional, destacamos ainda o crescimento das despesas comerciais, em especial as despesas com provisões; destacamos ainda que os itens que compõem o ativo circulante da empresa, apresentaram redução expressiva no período abrangido por este relatório, já as contas de passivo se mantiveram estáveis, apresentando variações mais equilibradas.

Da empresa *Evers Nutracêutica Indústria e Comércio Ltda.* observamos que o resultado da empresa esteve mais equilibrado, apresentando um prejuízo no período isolado em maio de R\$ 4.472,00, contudo destacamos que o prejuízo acumulado até maio de 2020 somou R\$ 320 mil; destaque especial para os custos, que vêm sendo o maior responsável pelo prejuízo, consumindo 70,74% da receita líquida operacional do período. Ainda o Ativo Circulante e Passivo Circulante cresceram quase na mesma proporção, as demais operações da empresa se mantiveram estáveis.

3. DA FISCALIZAÇÃO DAS ATIVIDADES DAS RECUPERANDAS – VISTORIAS *IN LOCO*

Em virtude das regras de distanciamento e isolamento social decorrentes da pandemia, foi informado que a matriz da empresa NCS (SP-capital) esteve inoperante nos últimos meses, com todos os colaboradores em regime de *home office*, razão pela qual a vistoria em seu estabelecimento ficou prejudicada.

Contudo, conforme informado no relatório anterior, a Administradora Judicial foi informada sobre centralização das atividades em Vinhedo-SP (estabelecimentos da Evers).

A mudança de centro corporativo da NCS para Vinhedo está avançada, estando em processo de entrega do imóvel de São Paulo e alocação dos empregados nas instalações da Evers.

A equipe da Administradora Judicial realizou vistoria *in loco* nos estabelecimentos da Recuperanda Evers Indústria e Comércio de Produtos Nutracêuticos S.A., localizados no município de Vinhedo, a seguir relacionados:

DENOMINAÇÃO	CIDADE/UF	ENDEREÇO	CNPJ
EVERS INDÚSTRIA E COMÉRCIO DE PRODUTOS NETRACÊUTICOS S.A.	VINHEDO/SP	Rua José de Resende Meirelles, nº 3.820	07.430.661/0001-04
EVERS INDÚSTRIA E COMÉRCIO DE PRODUTOS NETRACÊUTICOS S.A.	VINHEDO/SP	Rua José de Resende Meirelles, nº 1.200	07.430.661/0001-04

a. EVERS INDÚSTRIA E COMÉRCIO DE PRODUTOS NUTRACÊUTICOS S.A. (RUA JOSÉ DE RESENDE MEIRELLES, Nº 3.820 – VINHEDO/SP)

A vistoria foi realizada no dia 31 de julho de 2020, pelo representante da Administradora Judicial, Eduardo Ruiz, no imóvel localizado no número 3.820 da Rua José de Resende Meirelles, tendo sido recebido pelo colaborador Sr. Tiago.

O espaço para recepcionar os colaboradores oriundos da NCS-São Paulo, aparentemente, está apto, sendo que a mudança deve ocorrer nos próximos dias. A seguir, seguem os registros fotográficos obtidos por essa Administradora Judicial:













b. EVERS INDÚSTRIA E COMÉRCIO DE PRODUTOS NETRACÊUTICOS S.A. (RUA JOSÉ DE RESENDE MEIRELLES, Nº 1.200 – VINHEDO/SP)

A vistoria realizada no estabelecimento responsável pela segunda fabril da Recuperanda Evers (número 1.200 da mesma Rua José de Resende Meirelles) também ocorreu no dia 31 de julho de 2020, por meio do representante da Administradora Judicial, Eduardo Ruiz, tendo sido recebido pelo colaborador Sr. Tiago.

Constatou-se que todos colaboradores da filial da Evers estavam trabalhando na sede da empresa, para atender à demanda crescente de produção. A seguir, os registros fotográficos realizados pela Administradora Judicial.





CALENDÁRIO PROCESSUAL

DATA	EVENTO	LEI 11.101/05
29/04/2020	Distribuição do pedido de RJ	-
06/05/2020	Deferimento do Processamento RJ (fls. 138/145)	Art. 52
08/05/2020	Termo de Compromisso da Administradora Judicial	Art. 33
18/05/2020	Publicação do Deferimento do Processamento da RJ	-
14/06/2020	Publicação do Edital de Convocação de Credores (DJE)	Art. 52 § 1º
24/06/2020	Publicação do Edital de Convocação de Credores (Jornal de grande circulação) * juntada nos autos após questionamento da Administradora Judicial	Art. 52 § 1º
29/07/2020	Prazo Fatal para apresentação das Habilitações/Divergências administrativas (15 dias da publicação do Edital de Convocação de Credores)	Art. 7º § 1º
17/07/2020	Prazo fatal para apresentação do Plano de Recuperação Judicial (60 dias da publicação da decisão de deferimento do processamento da RJ)	Art. 53
11/09/2020	Prazo fatal para apresentação da Relação de Credores do AJ (45 dias do término do prazo para apresentação das habilitações/divergências administrativas)	Art. 7º § 2º
15/10/2020	Prazo para realização da AGC (150 dias da publicação do deferimento do processamento da RJ)	Art. 56 § 1º
-	Publicação do Edital - PRJ e Lista de Credores AJ	Art. 7º, II e Art. 53
-	Prazo fatal para apresentação das Impugnações Judiciais - 10 dias da publicação do Edital - PRJ e Lista de Credores AJ	Art. 8º
-	Publicação do Edital - Convocação AGC (DJE)	Art. 36
-	Assembleia Geral de Credores - 1ª Convocação	Art. 37
16/11/2020	Encerramento do <i>Stay Period</i> (dia útil seguinte ao 180º dia da publicação da decisão de deferimento do processamento da RJ)	Art. 6º § 4º