

**EXCELENTÍSSIMO SENHOR DOUTOR JUIZ DE DIREITO DA 2ª VARA DE FALÊNCIAS E RECUPERAÇÕES JUDICIAIS DO FORO CENTRAL CÍVEL DA COMARCA DA CAPITAL – SP.**

**Incidente Processual nº 1023049-44.2023.8.26.0100**

**AJ RUIZ CONSULTORIA EMPRESARIAL S.A.**, nomeada Administradora Judicial nos autos da RECUPERAÇÃO JUDICIAL de **FLEX GESTÃO DE RELACIONAMENTOS S/A** e **CODE7 SOFTWARES E PLATAFORMAS DE TECNOLOGIAS LTDA. (“Grupo Connvert”)**, por seus procuradores, vem, respeitosamente, à presença de V. Excelência, em atenção ao disposto no artigo 22, II, alíneas “a” e “c” da Lei nº 11.101/2005, apresentar o anexo **Relatório Mensal de Atividades das Recuperandas** com a análise dos dados contábeis e financeiros relativos ao mês de **junho de 2023**, bem como informações relativas às atividades das devedoras.

Sendo o que cumpria para o momento, permanece esta auxiliar a inteira disposição deste d. Juízo e demais interessados para quaisquer esclarecimentos necessários.

Termos em que,  
Pede deferimento.

São Paulo, 31 de julho de 2023.

**JOICE RUIZ BERNIER**  
**OAB/SP 126.769**

**LUIS EDUARDO M. RUIZ**  
**OAB/SP 317.547**

## RELATÓRIO MENSAL DE ATIVIDADES

### “GRUPO CONNVERT”<sup>1</sup>



ARUIZ  
ADMINISTRAÇÃO JUDICIAL

Processo nº 1003687-56.2023.8.26.0100

2ª Vara de Falências e Recuperações Judiciais da Comarca de São Paulo/SP

---

<sup>1</sup> O Grupo Connvert compreende as empresas FLEX GESTÃO DE RELACIONAMENTOS S.A. e CODE7 SOFTWARES E PLATAFORMAS DE TECNOLOGIAS LTDA, doravante conjuntamente denominadas somente como ‘Grupo Connvert’ ou ‘Recuperanda’.

## INTRODUÇÃO

O presente Relatório Mensal de Atividades (“RMA”) do **Grupo Connvert** compreende:

1. O **Cronograma processual**, contendo as informações relativas à data de ocorrência dos principais eventos da Recuperação Judicial;
2. O **Passivo Concursal** da Recuperanda;
3. O **Passivo Tributário** da Recuperanda;
4. A **Posição do quadro de colaboradores** da Recuperanda;
5. A **Análise dos dados contábeis e das informações financeiras do lapso temporal compreendido entre abril e junho de 2023** da Recuperanda, envolvendo análises patrimoniais de ativos e passivos, que constam no Balanço Patrimonial e, análise de desempenho, com base nas informações do Demonstrativo do Resultado do Exercício.
6. Informações relativas à **Fiscalização das atividades da Recuperanda**.

As informações analisadas neste relatório foram apresentadas à “AJ Ruiz” pelas próprias Recuperandas na forma do art. 52, IV, da Lei nº 11.101/05, respondendo estas últimas por sua conformidade e genuinidade.

Ressalta-se que as análises contidas no presente relatório são realizadas em observância às normas adotadas no Brasil, que compreendem as práticas incluídas na legislação societária brasileira e os pronunciamentos técnicos, as orientações e as interpretações técnicas emitidas pelo Comitê de pronunciamentos Contábeis (“CPC”), aprovados pelo Conselho Federal de Contabilidade - CFC.

Todas as informações relevantes, próprias das informações contábeis anuais ou intermediárias, e somente essas, estão sendo evidenciadas, e correspondem àquelas utilizadas pela Recuperanda na sua gestão, de acordo com as informações por ela prestadas.

Esclarece-se que, em razão do deferimento do processamento da recuperação judicial em consolidação substancial e objetivando uma melhor visualização dos dados ora apresentados, as informações, inclusive as contábeis, expostas no presente relatório foram consolidadas para o Grupo Connvert, considerando os dados de ambas as Recuperandas, conjuntamente.

1. CRONOGRAMA PROCESSUAL

RECUPERAÇÃO JUDICIAL – GRUPO CONNVET - Processo nº 1003687-56.2023.8.26.0100		
DATA	EVENTO	LEI 11.101/05
13/01/2023	Distribuição do pedido de RJ	-
23/01/2023	Deferimento do Processamento RJ (fls. 5883/5884)	Art. 52
10/02/2023	Publicação da decisão de Deferimento do Processamento da RJ	-
27/01/2023	Termo de Compromisso da Administradora Judicial (fls. 6452)	Art. 33
11/04/2023	Prazo fatal para apresentação do Plano de Recuperação Judicial (60 dias da publicação da decisão de deferimento do processamento da RJ)	Art. 53
10/05/2023	Publicação do Edital de Convocação de Credores (DJE)	Art. 52 § 1º
24/05/2023	Publicação do Edital – Aviso PRJ	Art. 53
25/05/2023	Prazo Fatal para apresentação das Habilitações/Divergências administrativas (15 dias da publicação do Edital de Convocação de Credores)	Art. 7º § 1º
10/07/2023	Prazo para realização da AGC (150 dias da publicação do deferimento do processamento da RJ)	Art. 56 § 1º
24/08/2023	Prazo fatal para apresentação da Relação de Credores do AJ (45 dias do término do prazo para apresentação das habilitações/divergências administrativas, prorrogado por mais 45 dias cf. decisão de fls. 13715/13722)	Art. 7º § 2º
-	Publicação do Edital - Lista de Credores AJ	Art. 7º, II
-	Prazo fatal para apresentação das Impugnações Judiciais - 10 dias da publicação do Edital - PRJ e Lista de Credores AJ	Art. 8º
-	Publicação do Edital - Convocação AGC	Art. 36
-	Assembleia Geral de Credores - 1ª Convocação	Art. 37
-	Assembleia Geral de Credores - 2ª Convocação	Art. 37
17/01/2024	Encerramento do <i>Stay Period</i> (prorrogado cf. decisão de fls. 13715/13722)	Art. 6º § 4º
-	Homologação do plano de recuperação judicial	Art. 58

## 2. PASSIVO CONCURSAL

O passivo concursal declarado pela Recuperanda é de R\$ 147,9 milhões. No total, a empresa possui 13.585 credores, divididos da seguinte forma:

Classe	Nº credores	Valor (R\$)	%
Classe I - Trabalhistas	13.358	62.601.968	42%
Classe II - Garantia Real		-	0%
Classe III - Quirografários	173	83.543.542	56%
Classe IV - ME e EPP	54	1.820.411	1%
<b>Total</b>	<b>13.585</b>	<b>147.965.920</b>	<b>100%</b>

Passivo Concursal - Representação

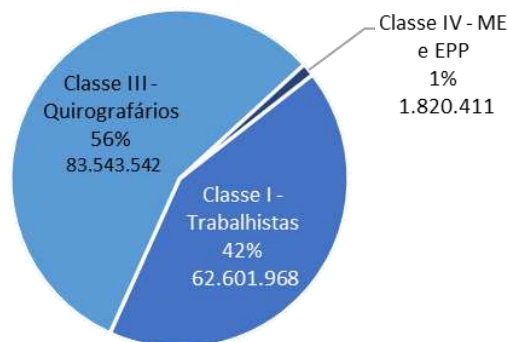

Observa-se que, do valor total da dívida, quase 50% se concentra nos 14 (quatorze) credores quirografários listados abaixo:

Credor	Valor (R\$)
COOPERATIVA DE CREDITO LTDA - UNICRED VALOR CAPII	R\$ 17.179.229
BANCO DO BRASIL	R\$ 15.315.711
BANCO VOTORANTIM S.A	R\$ 14.568.184
CHINA CONSTRUCTION BANK (BRASIL) BANCO MULTIPLO S/A	R\$ 5.456.836
CAIXA ECONOMICA FEDERAL	R\$ 2.431.010
BANCO DAYCOVAL	R\$ 3.884.105
CLARO S/A	R\$ 2.149.050
VONEX TELECOMUNICAÇÕES LTDA	R\$ 1.639.987
SCL GESTORA DE IMOVEIS LTDA	R\$ 1.584.596
T & E SOLUCOES EM TELECOMUNICACAO E INFORMATICA LTDA	R\$ 1.296.328
COMUNIKI ME SERVIÇOS DE INFRMATICA S.A	R\$ 1.295.932
BANCO BRADESCO	R\$ 1.270.177
GENESYS SERVIÇOS CLOUD LTDA	R\$ 1.224.769
TELEFONICA BRASIL S.A	R\$ 1.057.291
<b>Total</b>	<b>R\$ 70.353.206</b>

### 3. PASSIVO TRIBUTÁRIO

Passivo Tributário - Grupo Connvert (em milhares de R\$)	abr/23	mai/23	jun/23
<b>Impostos federais</b>	<b>161.337</b>	<b>163.560</b>	<b>164.296</b>
Impostos s/ Receita a Realizar	(649)	(649)	(772)
IRRF a Recolher - 1708	59	77	92
IRRF a Recolher - 0561	2.798	3.175	3.422
PIS a Recolher	16.708	16.875	16.920
CSRF a Recolher - 5952	133	171	221
INSS Retido a Recolher	142	172	195
CPRB - 2985	62.290	63.099	63.368
IRRF s/ Aluguel - 3208	4	4	5
IRPJ a Recolher	1.810	1.819	1.819
CSLL a Recolher	652	655	655
COFINS a Recolher	77.391	78.163	78.371
<b>Impostos estaduais e municipais</b>	<b>83.473</b>	<b>84.371</b>	<b>84.643</b>
ISS a Recolher	83.437	84.329	84.600
ISS Retido a Recolher	37	43	43
<b>Provisão de IR e CS</b>	<b>36</b>	<b>36</b>	<b>36</b>
IRPJ	25	25	25
CSLL	11	11	11
<b>Obrigações Trabalhistas e Previdenciárias</b>	<b>68.681</b>	<b>70.050</b>	<b>70.729</b>
INSS a Recolher	52.836	53.883	54.339
FGTS a Recolher	15.845	16.167	16.390
<b>Parcelamentos Federais</b>	<b>195</b>	<b>173</b>	<b>170</b>
CPRB	169	151	149
COFINS	26	21	21
<b>Parcelamentos municipais</b>	<b>1.322</b>	<b>1.296</b>	<b>1.088</b>
ISS PAP	1.322	1.296	1.088
<b>Total</b>	<b>315.046</b>	<b>319.487</b>	<b>320.964</b>

O passivo tributário contabilizado da Recuperanda alcançou o montante de R\$ 320,9 milhões ao final do mês de junho de 2023, um crescimento de 0,46% (R\$ 1,4 mi) em relação a maio.

#### 3.1. Tributos em aberto

A dívida tributária do Grupo Connvert se concentra nos impostos federais em aberto (R\$ 164 mi), com ênfase para os valores de PIS e COFINS (R\$ 95 mi) a recolher e CPRB (R\$63,3 mi):

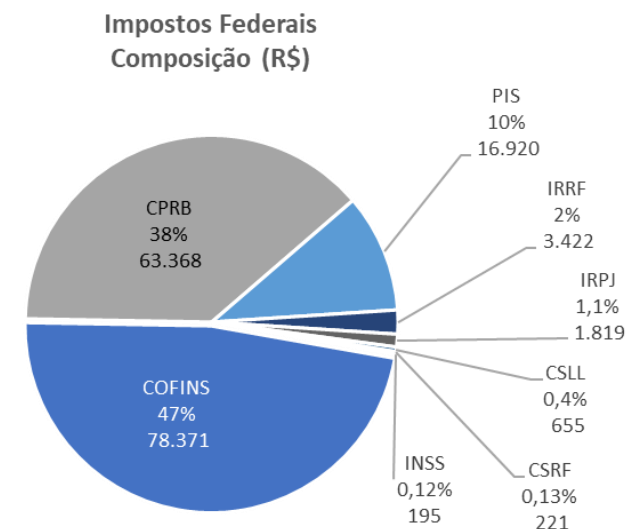

No âmbito estadual, destaca-se o valor de ISS a recolher devido ao município de São Paulo, cujo saldo contabilizado apresentou crescimento constante nos últimos 3 (três) meses, encerrando a competência de junho/23 com o valor acumulado de R\$84,6 milhões.

Em relação às obrigações trabalhistas e previdenciárias, a Recuperanda contabiliza, atualmente, R\$70,7 milhões em INSS e FGTS a recolher, dívida que apresenta crescimento desde abril/23:

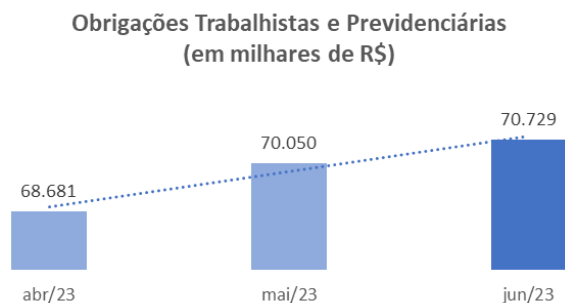

A Administração Judicial solicita mensalmente à Recuperanda o envio de documentação suporte para verificação das variações contabilizadas no passivo tributário, a exemplo de extratos atualizados da dívida federal e municipal e comprovantes de pagamento dos tributos correntes. Em junho, o Grupo Connvert apresentou apenas os demonstrativos contábeis e relatório razão, os quais são insuficientes para a validação do saldo

contabilizado. A documentação continuará sendo solicitada nos próximos meses e as informações reportadas nos próximos relatórios.

### 3.2. Parcelamentos

Além dos tributos em aberto, o Grupo Connvert possui 2 (dois) parcelamentos federais, relativos aos impostos CPRB e COFINS, os quais somam R\$ 170 milhões e 1 (um) municipal, referente a ISS (R\$ 1,08 mi). Excepcionando o parcelamento de COFINS, o qual não registrou movimentação entre maio e junho, as demais dívidas parceladas apresentaram redução no período.

Embora as demonstrações contábeis da Recuperanda demonstrem a diminuição da dívida parcelada, não foi possível validar o saldo registrado na contabilidade, tampouco o seu efetivo pagamento, vez que não foram remetidos os extratos de parcelamento atualizados e os comprovantes de recolhimento do período.

Atendendo solicitação, a Recuperanda apresentou os relatórios de Situação Fiscal de ambas as empresas do Grupo, bem como diversos extratos de parcelamentos federais, cujas análises serão reportadas no relatório da próxima competência.

### 3.3. Posição tributária

Considerando os valores em aberto e aqueles objeto de parcelamento, a posição tributária atual da Recuperanda é a seguinte:

Posição Tributária (milhares de R\$)



Conforme gráfico supra, quase a integralidade do passivo tributário da Recuperanda encontra-se em aberto, enquanto 0,34% foi objeto de parcelamento, cujo status (ativo ou inativo) está sendo validado pela Administração Judicial.

Pontua-se, por fim, que o passivo tributário considerado neste relatório é aquele apresentado nos demonstrativos contábeis das Recuperandas, complementado pelos esclarecimentos por ela prestados.

### 4. ANÁLISE DO QUADRO DE EMPREGADOS DA RECUPERANDA

A Recuperanda não apresentou informações relativas ao quadro de funcionários para o mês de junho, restando impossibilitada a análise evolutiva mensal. Eventuais documentos apresentados posteriormente serão examinados e juntados ao relatório mensal da próxima competência.



## 5. ANÁLISE CONTÁBIL FINANCEIRA

### A. AUDITORIA REALIZADA EM DEZ/22

Conforme informado no Relatório Mensal de Atividades de junho/23 (referente à competência de maio/23), verificou-se, na ocasião, uma série de inconsistências entre os balancetes mensais de maio e de abril.

Questionada pela Administradora Judicial quanto à origem das divergências, a Recuperanda informou que o Grupo Connvert passou por auditoria contábil externa, a qual examinou as demonstrações financeiras e consolidadas do Grupo referentes ao exercício findo em 31.12.2022.

A Recuperanda remeteu novos balancetes mensais referentes ao período de dezembro de 2022 a maio de 2023, atualizados com os ajustes contábeis apontados pela auditoria externa, os quais estão sob análise da Administração Judicial.

As análises a seguir foram elaboradas com base nos balancetes consolidados de abril/23 a junho/23 das empresas integrantes do Grupo Connvert<sup>2</sup>, Flex e Code7.

<sup>2</sup> Balancetes consolidados (sheet 'Memória Cons BP'), disponibilizados dentro dos documentos 'LEAD Default V12' de abril, maio e junho, apresentados eletronicamente pelo Grupo Connvert em 24.07.2023.

### B. ATIVO

O ativo do Grupo Connvert apresentou retração de 3% em junho, uma redução equivalente a R\$3,4 milhões em relação ao mês de maio. Abaixo, a sua composição:

Balança Patrimonial - Ativo				
(em milhares de R\$)	N.E.	abr/23	mai/23	jun/23
<b>Ativo circulante</b>		46.986	42.996	40.148
Caixa e equivalentes de caixa	1.1	2.054	3.414	1.295
Contas a receber de clientes	1.2	17.421	12.400	11.597
Impostos a recuperar		728	728	728
IR e CSLL a recuperar	1.3	15.638	15.663	15.664
Instr.financeiros derivativos		69	89	89
Partes relacionadas		29	29	-
Outros créditos		11.049	10.674	10.776
<b>Ativo não circulante</b>		89.965	89.181	88.540
IR e CSLL diferidos		721	721	721
Outros créditos		1.276	1.502	1.593
Depósitos judiciais		3.113	3.115	3.116
Investimentos		402	402	402
Imobilizado	1.4	38.949	37.347	36.067
Intangível		45.505	46.094	46.642
<b>Total do ativo</b>		136.951	132.177	128.688

## Notas Explicativas (“NE”)

### 1.1. Caixa e Equivalentes de Caixa

Em junho, as disponibilidades do Grupo Connvert, compostas pelas contas Caixa, Bancos Conta Movimento e Aplicações Financeiras apresentaram retração de 62%, uma redução de R\$ 2,1 milhões. A variação decorre, sobretudo, da diminuição do saldo atrelado às contas bancárias da Recuperanda, conforme observa-se abaixo:

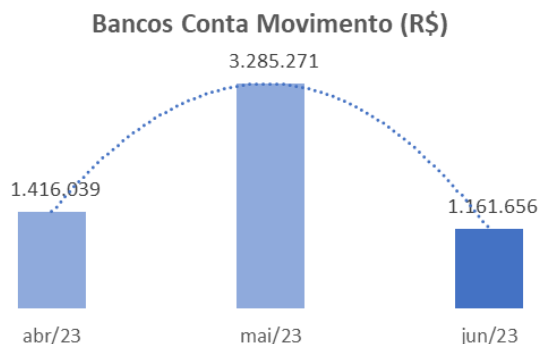

Em análise aos balancetes mensais das empresas Flex e Code7, observou-se que a diminuição do saldo decorre, em maior medida, da redução das contas vinculadas ao banco Itaú, conforme tabela a seguir:

Bancos	mai/23	Entradas	Saídas	jun/23
Movimentação mensal (R\$)				
Itaú S/A C/C 72755-4	915.079	3.275.321	3.476.334	714.066
Itaú - Ag.6599 - C/C.03896-2	2.608.037	5.433.581	7.361.501	680.117

Em junho, a Recuperanda não remeteu os extratos bancários das contas bancárias, requeridos mensalmente pela Administração Judicial, impossibilitando a análise da movimentação e a validação do saldo contabilizado nas disponibilidades como um todo. A Recuperanda será questionada quanto à retração no saldo das contas bancárias, e eventuais esclarecimentos serão reportados no relatório da próxima competência.

### 1.2. Contas a Receber de Clientes

A subconta "Contas a Receber de Clientes" registrou redução de 6% (R\$ 803 mil), sobretudo em razão da diminuição do volume de duplicatas a receber de clientes da Code7, cuja variação entre maio e junho foi de R\$ 640 mil:

Duplicatas a Receber (R\$)	mai/23	Entradas	Saídas	jun/23
Flex	8.716.618	5.634.826	6.275.104	8.076.340
<b>Variação maio/junho</b>				<b>(640.278)</b>

Após solicitação da Administração Judicial, a Recuperanda disponibilizou documentação contendo a base dos clientes devedores, a qual está sob análise e será discutida no próximo relatório.

### 1.3. Impostos a recuperar/compensar

A Recuperanda possui R\$ 15,6 milhões em impostos a recuperar/compensar, dos quais R\$ 14,3 referem-se a saldo de IRPJ a recuperar de períodos anteriores. O restante do montante registrado pelo Grupo refere-se a IRRF e CSLL retidos a recuperar.

A Recuperanda será questionada quanto à existência de planejamento tributário em curso visando a utilização do montante a recuperar para abatimento do passivo tributário, e eventual retorno será apresentado no relatório da próxima competência.

### 1.4. Imobilizado

O Grupo Connvert possui R\$ 36 milhões em bens imobilizados, cuja composição e observa-se a seguir:

Imobilizado (milhares de R\$)	abr/23	mai/23	jun/23
Móveis e Utensílios	13.979	13.979	13.979
Máquinas, Equip e Ferr	69.380	69.378	69.105
Instalações	77.666	77.335	76.537
Arrendamentos Mercantis	23.812	18.770	17.872
(-) Deprec/Amort/Exhaust	(146.053)	(142.281)	(141.592)
Imobilizado em Andamento	164	167	167
<b>Total</b>	<b>38.948</b>	<b>37.347</b>	<b>36.067</b>

Conforme evidencia-se da tabela supra, o imobilizado da Recuperanda concentra-se nas subcontas ‘Instalações’ e nas máquinas, equipamentos e ferramentas da empresa.

No que tange às instalações, o montante contabilizado refere-se, em grande medida, às benfeitorias realizadas em propriedades de terceiros, indicadas como ‘Flex Contact Center’ e ‘Flex Cobrança’.

A diminuição do imobilizado observada no período (R\$ 1,2 mi) decorre da redução dos arrendamentos mercantis (R\$ 897 mil) e das instalações (R\$798 mil). Em relação aos arrendamentos, conforme relatório razão contábil da Flex, a baixa no saldo em junho origina-se de ‘encerramento de contrato IFRS16’.

No tange às instalações, a redução decorre de baixas por obsolescência de bens, registrados na conta ‘Benfeitoria em Prop. Terceiros Flex Contact Center’.

A Administração Judicial solicitará maiores esclarecimentos quanto às baixas contabilizadas no período. Além disso, será solicitado o controle do imobilizado atualizado da Recuperanda, o qual não foi disponibilizado pelo Grupo Connvert no mês de junho.

### C. PASSIVO

O passivo da Recuperanda concentra-se nas obrigações com terceiros, sobretudo na dívida atrelada a obrigações trabalhistas e tributárias, além dos empréstimos e financiamentos, conforme evidencia-se da composição a seguir exposta:

<b>Balanco Patrimonial - Ativo</b>				
<b>(em milhares de R\$)</b>	<b>N.E.</b>	<b>abr/23</b>	<b>mai/23</b>	<b>jun/23</b>
<b>Passivo circulante</b>		<b>494.716</b>	<b>500.985</b>	<b>505.069</b>
Fornecedores	2.1	34.659	35.730	36.620
Empréstimos e fin.	2.2	93.407	94.701	96.483
Obrigações trabalhistas	2.3	111.086	112.371	112.992
Obrigações tributárias	2.3	240.733	243.499	243.983
IR.CS a recolher		5.492	5.937	6.251
Aquisição de controladas		2.190	2.225	2.225
Instr. financeiros derivativos		228	228	228
Partes relacionadas		(29)	(29)	-
Outras contas a pagar		3.993	3.677	3.642
Obrigações com aluguéis		2.957	2.645	2.645
<b>Passivo não circulante</b>		<b>40.244</b>	<b>39.236</b>	<b>38.671</b>
Empréstimos e financiamentos		13.063	12.357	11.774
Obrigações tributárias	2.3	3.922	3.873	4.120
IR e CSLL diferidos		11.457	11.457	11.457
Provisões para riscos		2.386	2.386	2.386
Outras contas a pagar		698	698	698
Obrigações com aluguéis		8.717	8.465	8.236
<b>Patrimônio líquido</b>		<b>(421.624)</b>	<b>(432.805)</b>	<b>(439.784)</b>
Capital social		65.000	65.000	65.000
Reserva legal		1.010	1.010	1.010
Reserva de retenção de lucros		0	0	0
Ajuste de avaliação patrimonial		(2.133)	(2.133)	(2.133)
Prejuízos acumulados		(485.501)	(496.682)	(503.661)
<b>Total</b>		<b>113.336</b>	<b>107.416</b>	<b>103.955</b>

## Notas Explicativas (“NE”)

### 2.1. Fornecedores

A Recuperanda possui R\$ 36,6 milhões em dívida com fornecedores. Em junho, o valor apresentou crescimento de 2% em relação ao mês anterior, aumento de R\$ 890 mil:

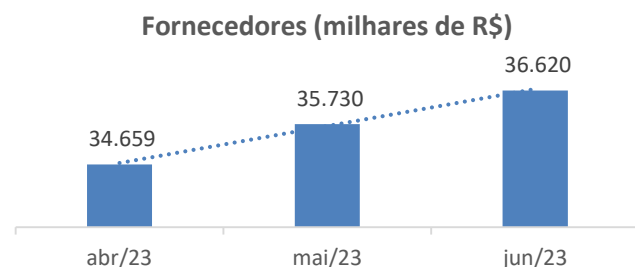

A variação observada no período decorre do aumento do saldo vinculado aos fornecedores provisionados de ambas as empresas do Grupo. A Recuperanda será questionada quanto à natureza das rubricas, e eventuais esclarecimentos serão reportados no relatório da próxima competência.

Acrescenta-se que a Recuperanda disponibilizou documentação suporte para a análise dos principais contratos com fornecedores, atualizada para abril/23, os quais estão sob análise da Administração Judicial.

### 2.2 Empréstimos e financiamentos – Curto e Longo Prazo

O Grupo Connvert possui R\$ 108,2 milhões em empréstimos e financiamentos de curto e longo prazo, o que representa cerca de 20% das obrigações com terceiros:

Empréstimos e Financiamentos (em milhares de R\$)	mai/23	jun/23	Varição
<b>Curto Prazo</b>	<b>94.701</b>	<b>96.483</b>	<b>1.781</b>
Leasing	1.210	1.039	(171)
Empréstimos Capital de Giro	51.898	53.564	1.666
Debentures	41.594	41.880	286
<b>Longo Prazo</b>	<b>12.357</b>	<b>11.774</b>	<b>(582)</b>
Empréstimos Capital de Giro	12.357	11.774	(582)
<b>Total</b>	<b>107.058</b>	<b>108.257</b>	<b>1.199</b>

Em junho, observou-se crescimento nos empréstimos de curto prazo (R\$ 1,7 milhões), com destaque para o aumento da dívida junto à instituição financeira Unicred (R\$ 400 mil, em comparação a maio).

Em contrapartida, a Recuperanda registrou, pelo terceiro mês consecutivo, diminuição do saldo atrelado a empréstimos de longo prazo, decorrente da redução dos empréstimos de capital de giro (R\$582 mil). A Recuperanda será questionada quanto à baixa de empréstimos de longo

prazo, cujo vencimento ainda não veio a termo. Eventuais esclarecimentos serão reportados no relatório da próxima competência.

### 2.3. Passivo Tributário

As contas relacionadas ao passivo tributário da Recuperanda foram tratadas de forma detalhada no item ‘3. Passivo Tributário’ do presente relatório.

### 2.4. Patrimônio Líquido:

O patrimônio líquido do Grupo Connvert encerrou o período com saldo negativo de R\$ 439,7 milhões, apresentando retração de R\$ 6,9 milhões em relação a maio, em decorrência da contabilização dos prejuízos acumulados.

## C. DEMONSTRATIVO DO RESULTADO DO EXERCÍCIO

Verifica-se, a seguir, a Demonstração do Resultado do Exercício, com destaque para as principais variações do período:

Demonstração do Resultado do Exercício (em milhares de R\$)	N.E.	abr/23	mai/23	jun/23	Mensal maio	Mensal junho
<b>Receita Operacional Líquida</b>	<b>3.1</b>	<b>39.373</b>	<b>46.108</b>	<b>52.284</b>	<b>6.735</b>	<b>6.176</b>
Custo dos serviços prestados		(44.299)	(51.134)	(57.504)	(6.834)	(6.370)
<b>Lucro bruto</b>		<b>(4.926)</b>	<b>(5.025)</b>	<b>(5.220)</b>	<b>(99)</b>	<b>(195)</b>
<b>Receitas Operacionais</b>	<b>3.2</b>					
Despesas com vendas		(9)	(17)	(43)	(8)	(26)
Despesas administrativas e gerais		(30.761)	(37.429)	(42.951)	(6.668)	(5.521)
Resultado de equivalência patrimonial		(181)	(181)	807	(0)	987
Outras receitas (despesas) operacionais		3.034	3.283	2.786	249	(497)
<b>Lucro Operacional</b>		<b>(32.843)</b>	<b>(39.369)</b>	<b>(44.621)</b>	<b>(6.526)</b>	<b>(5.252)</b>
Despesas Financeiras	3.3	(23.194)	(27.934)	(29.788)	(4.740)	(1.854)
Receitas Financeiras		455	540	667	85	127
<b>Lucro (prejuízo) antes dos impostos</b>		<b>(55.582)</b>	<b>(66.763)</b>	<b>(73.742)</b>	<b>(11.181)</b>	<b>(6.979)</b>
IRPJ/CSLL diferido e corrente		-	-	-	-	-
<b>Lucro (prejuízo) líquido do período</b>	<b>3.4</b>	<b>(55.582)</b>	<b>(66.763)</b>	<b>(73.742)</b>	<b>(11.181)</b>	<b>(6.979)</b>

## Notas Explicativas (“NE”)

### 3.1. Receita Bruta

Em junho, a Recuperanda registrou diminuição da receita operacional líquida, uma decréscimo de R\$ 560 mil em relação ao mês de maio. Assim como observado em meses anteriores, os custos dos serviços prestados superaram a totalidade da receita mensal líquida da Recuperanda:

	mai/23	jun/23
Receita Operacional Líquida	6.735	6.176
Custo dos serviços prestados	(6.834)	(6.370)
<b>Custos x receita</b>	<b>-101%</b>	<b>-103%</b>

Os custos suportados pela Recuperanda concentram-se, sobretudo, nos gastos com pessoal (salários, benefícios e dispêndios trabalhistas), os quais representam cerca 73% dos custos totais mensais.

### 3.2. Despesas Administrativas

Dentre as despesas contabilizadas pela Recuperanda, que compreendem aquelas com Vendas, Administrativas, Resultado de Equivalência Patrimonial, Outras Despesas Operacionais e Depreciações e Amortizações, as de natureza administrativa possuem maior representatividade (91%) no total de dispêndios do Grupo.

Em junho, os dispêndios totais da Recuperanda apresentaram retração de R\$ 1,3 milhões, em decorrência, sobretudo, da contabilização do resultado de equivalência patrimonial (R\$ 987 mil). Além disso, as despesas administrativas e gerais diminuíram no período (R\$ 1,1 mi). O Grupo Connvert será questionado quanto à variação observada na competência.

### 3.3. Despesas Financeiras

As despesas financeiras registradas pela Recuperanda decorrem, sobretudo, de juros e multas sobre impostos municipais e federais em atraso, bem como de juros sobre empréstimos e financiamentos.

No mês em análise, verificou-se redução dos dispêndios dessa natureza, equivalente a R\$ 2,8 milhões, em razão da diminuição dos empréstimos e financiamentos de longo prazo. A Recuperanda encerrou o período com saldo acumulado de R\$ 29 milhões em despesas financeiras.

### 3.4. Resultado Líquido

Na análise do mês de junho, verificou-se que os custos sobre os produtos superaram em 103% o valor das receitas líquidas, refletindo na ausência completa de faturamento no período. Tais fatores, somados ao elevado volume de despesas operacionais e financeiras contabilizadas acarretaram um prejuízo contábil de R\$6,9 milhões no mês.

## 6. DA FISCALIZAÇÃO DAS ATIVIDADES DAS RECUPERANDAS – VISTORIAS NOS ESTABELECIMENTOS

No dia 20 de julho de 2023 a equipe da Administradora Judicial realizou vistorias *in loco* nos estabelecimentos do Grupo Connvert localizados nas unidades de São Paulo, nos seguintes endereços: **(i)** Rua Atucuri, 353 - Chácara Santo Antônio (Zona Leste) - São Paulo - SP, 03411-000; **(ii)** Av. Dom Pedro I, 654 - Vila Monumento - São Paulo - SP, 01552-001 e; **(iii)** Rua Moreira de Godói, 572 - Ipiranga - São Paulo - SP, 04266-060.

Ademais, fora realizada vistoria remota no estabelecimento localizado em Florianópolis/SC.

A Recuperanda informou, via e-mail, no dia 31/07/2023 que a sede localizada em Porto Alegre/RS foi desmobilizada, havendo apenas alguns ativos alocados, que serão objeto de proposta de aquisição pela Renner.



➤ **UNIDADE ATUCURI**

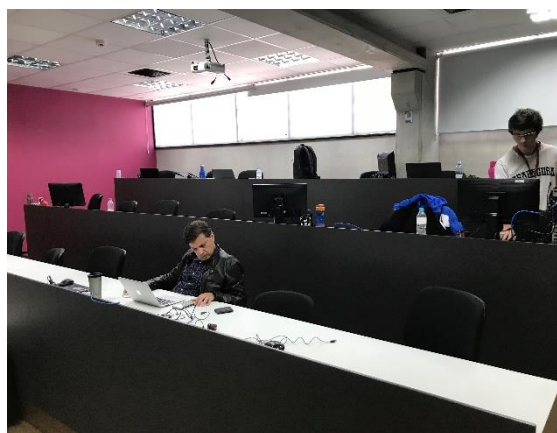
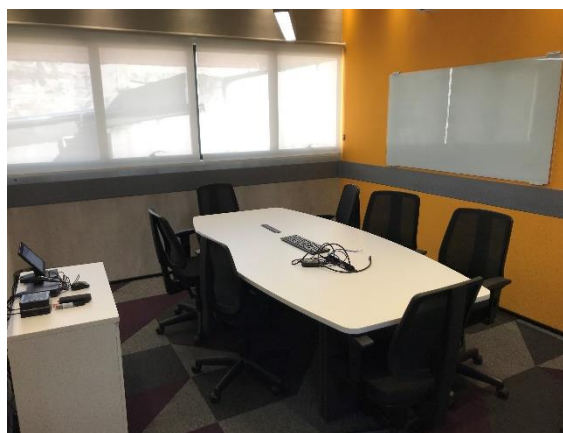
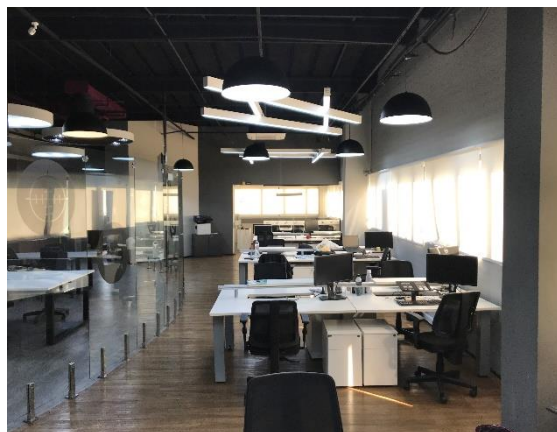



➤ **UNIDADE VILA MONUMENTO**



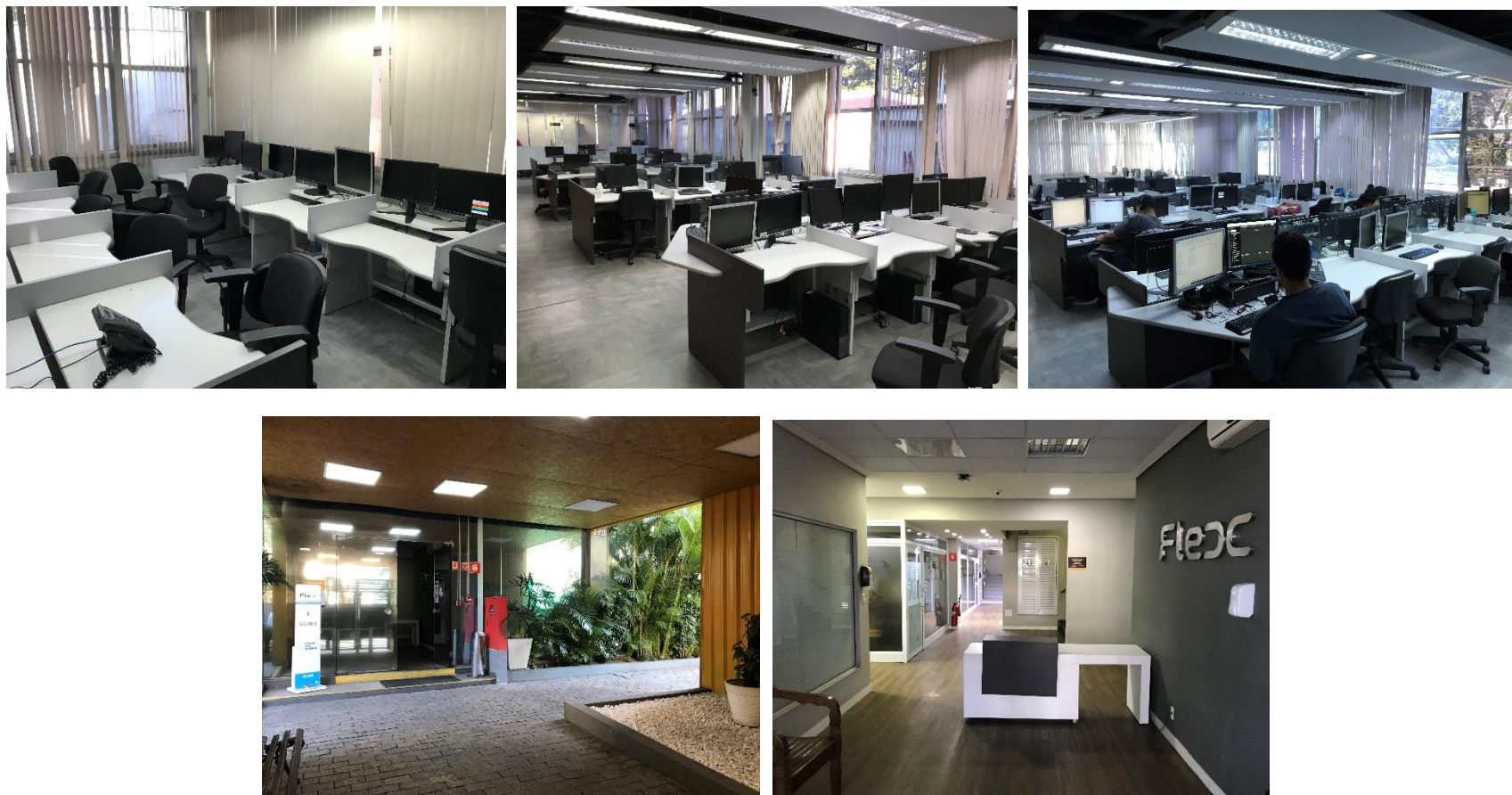

➤ **UNIDADE IPIRANGA**

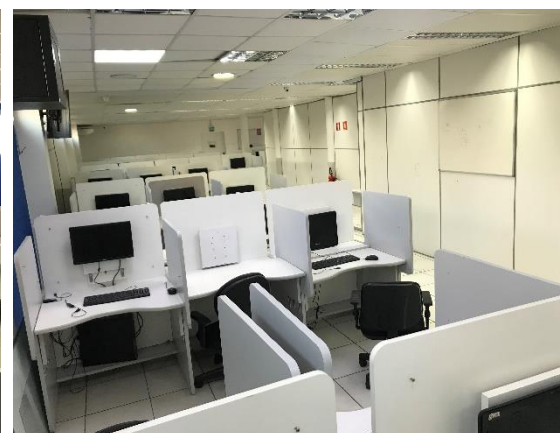
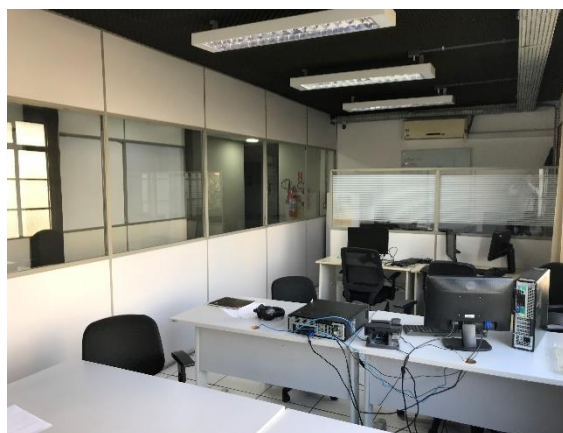
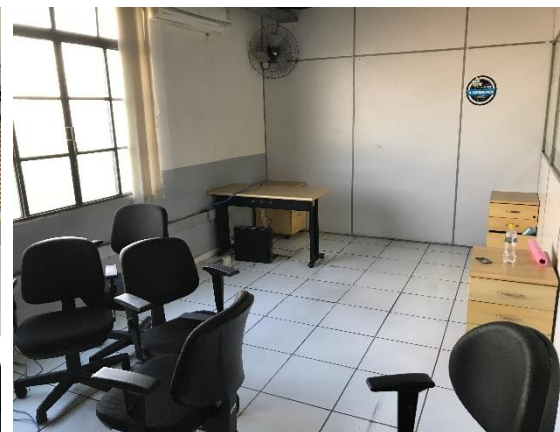

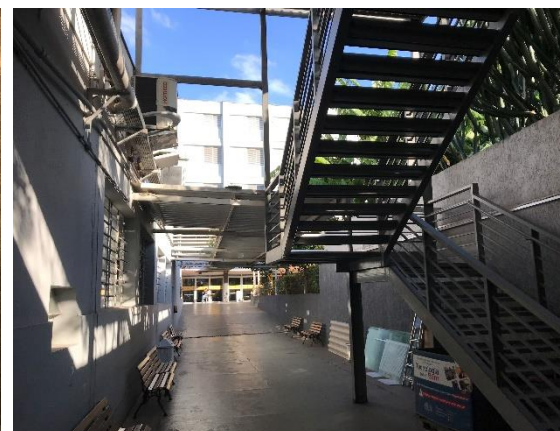
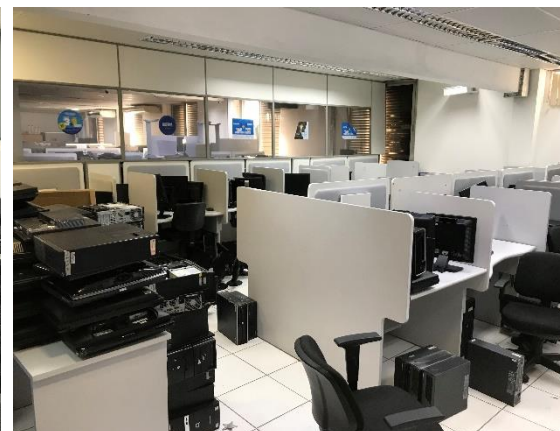

➤ **UNIDADE FLORIANÓPOLIS**

