



EXCELENTÍSSIMA SENHORA DOUTORA JUÍZA DE DIREITO DA 2ª VARA REGIONAL DE COMPETÊNCIA EMPRESARIAL E DE CONFLITOS RELACIONADOS À ARBITRAGEM DA 1ª RAJ - SP.

Processo nº 1000648-27.2021.8.26.0260

Recuperação Judicial

AJ RUIZ CONSULTORIA EMPRESARIAL S.A., Administradora Judicial nomeada na **RECUPERAÇÃO JUDICIAL** de **TRANSPORTADORA TURÍSTICA BENFICA S.A. e BENFICA CARGAS E LOGÍSTICA S.A. (“GRUPO BENFICA”)**, por sua representante infra-assinada, vem respeitosamente à presença de V. Excelência, em atendimento a respeitável decisão de fls. 2308/2309, e nos termos do artigo 22, II, “a”, primeira parte e “c”, da Lei nº 11.101/2005, apresentar o anexo RELATÓRIO INICIAL sobre a situação das Recuperandas.

Sendo assim, permanece à inteira disposição de V. Excelência e sua z. Serventia, do nobre advogado das Recuperandas, dos credores e demais interessados, bem como do ilustre representante do Ministério Público para quaisquer esclarecimentos que se fizerem necessários.

São Paulo, 14 de setembro de 2021.

JOICE RUIZ BERNIER

OAB/SP 126.769

RELATÓRIO INICIAL
TRANSPORTADORA TURÍSTICA BENFICA S.A. E
BENFICA CARGAS E LOGÍSTICA S.A.



ARUIZ
ADMINISTRAÇÃO JUDICIAL

Processo nº 1000648-27.2021.8.26.0260

2ª VARA REGIONAL DE COMPETÊNCIA EMPRESARIAL E DE CONFLITOS RELACIONADOS

À ARBITRAGEM DA 1ª RAJ

ÍNDICE

1.	BREVE HISTÓRICO DAS RECUPERANDAS	4
1.1.	ORIGEM.....	4
1.2.	ATIVIDADES	5
1.3.	COMPOSIÇÃO SOCIETÁRIA.....	7
1.4.	ESTABELECIMENTOS COMERCIAIS DAS RECUPERANDAS.....	14
2.	EVOLUÇÃO DA CRISE	16
3.	COMPOSIÇÃO DO PASSIVO	17
3.1.	CRÉDITOS SUJEITOS À RECUPERAÇÃO JUDICIAL ARROLADOS PELAS RECUPERANDAS.	17
3.2.	CRÉDITOS NÃO SUJEITOS À RECUPERAÇÃO JUDICIAL ARROLADOS PELAS RECUPERANDAS.....	23
3.3.	ATIVOS	24
4.	ANÁLISE DO QUADRO DE EMPREGADOS E COLABORADORES DAS RECUPERANDAS	29
5.	ANÁLISE DOS DADOS CONTÁBEIS E DAS INFORMAÇÕES FINANCEIRAS DA TRANSPORTADORA TURÍSTICA BENFICA S.A. (TTB).....	30
5.1	ATIVO	31
5.2	PASSIVO.....	39
5.3	DEMONSTRAÇÕES DOS RESULTADOS	48
		2

5.4	DEMONSTRAÇÕES DOS FLUXOS DE CAIXA	50
5.5	ÍNDICES DE LIQUIDEZ.....	52
5.6	CONSIDERAÇÕES FINAIS	53
6.	ANÁLISE DOS DADOS CONTÁBEIS E DAS INFORMAÇÕES FINANCEIRAS DA BENFICA CARGAS E LOGÍSTICA S/A (BCL)	55
6.1	ATIVO	55
6.2	PASSIVO.....	62
6.3	DEMONSTRAÇÕES DOS RESULTADOS	67
6.4	DEMONSTRAÇÕES DOS FLUXOS DE CAIXA.....	69
6.5	ÍNDICES DE LIQUIDEZ	71
6.6	CONSIDERAÇÕES FINAIS.....	72
7.	CONFERÊNCIA DOS DOCUMENTOS - REQUISITOS DOS ARTS. 48 e 51 DA LRE	74
8.	DA REUNIÃO REALIZADA COM A RECUPERANDA	84
9.	DA FISCALIZAÇÃO DAS ATIVIDADES DA RECUPERANDA – VISTORIAS <i>IN LOCO</i>	86
10.	CALENDÁRIO PROCESSUAL	154

1. BREVE HISTÓRICO DAS RECUPERANDAS

1.1. ORIGEM

Conforme relato da petição inicial e informações colhidas na reunião realizada com os representantes das Recuperandas, o início da atividade das empresas remonta à metade do século passado, após os sócios fundadores, com experiência em vendas de doces, adquiriram a empresa Viação São Bento Ltda, passando a investir no segmento de transporte de passageiros, além de outras atividades ligadas a transporte e logística.

Narram que, com o objetivo de expandir a atividade para a Região Sul do país, fundou a empresa de Transporte de Urbano de Passageiros *Noiva do Mar*, que teve como última denominação social Nova Era Serviços Administrativos S.A. e que foi incorporada recentemente por Transportadora Turística Benfica S.A., conforme será tratado mais adiante.

De acordo os documentos societários analisados e relato dos representantes das Recuperandas em reunião, a sociedade Transportadora Turística Benfica é uma empresa familiar com mais de 70 anos de atividade, cujos sócios fundadores tinham nacionalidade portuguesa e integravam a mesma família (Manuel de Figueiredo Freitas, Arnaldo de Figueiredo Freitas e Filipe de Figueiredo Freitas).

Esclareceram, ainda, que os demais integrantes da sociedade fazem parte da segunda geração da família e que os diretores são casados com membros da terceira geração, que ainda não integram os quadros societários das sociedades.

Destaca-se ainda, conforme relato inicial, a constituição da Recuperanda Benfica Cargas e Logísticas Ltda (posteriormente tendo seu tipo societário alterado para Sociedade Anônima), com o objetivo de diversificar as operações, geração de novos investimentos e financiamentos, além da realização do planejamento tributário.

1.2. ATIVIDADES

De acordo com as informações transmitidas pelas Recuperandas e verificadas durante o processo de elaboração do relatório (reuniões e vistorias), atualmente as empresas atuam, preponderantemente, no segmento de transporte de cargas (madeira), além do transporte de passageiros por fretamento e oferecimento de mão de obra em uma de suas principais operações (Aracruz/ES).

As Recuperandas informaram que o último contrato tido com ente público deu-se perante a Prefeitura do Município de Diadema/SP, tendo como objeto o transporte urbano de passageiros, sendo que tal operação foi desmobilizada e vendida na metade do ano de 2020, quando foi assumida por terceiros. Desde então, as Recuperandas não mais atuam com o transporte urbano de passageiros.

Os locais de atuação das Recuperandas atualmente concentram-se no interior de São Paulo (Paulo de Faria, Votuporanga e Sorocaba), incluindo, ainda, uma cidade ao sul de Minas Gerais (São Francisco Sales), além de Três Lagoas/MS e Aracruz/ES, cada uma destas últimas localizadas nos extremos a oeste e leste, respectivamente, no mapa do país, locais estratégicos de transporte de carga (madeira).

O serviço de fretamento de transporte de passageiros é realizado nas cidades de Paulo de Faria/SP, São Francisco Sales/MG e Votuporanga/SP, enquanto o serviço de fretamento de cargas (madeira) é realizado nas cidades de Sorocaba, Três Lagoas/MS e Aracruz/ES.

Por fim, as Recuperandas consignaram e foi constatado por ocasião da vistoria realizada que as sede das empresas estão localizadas em São Caetano do Sul, onde são desempenhadas as atividades administrativas e o controle gerencial de ambas as Recuperandas. Também nos endereços da sede das Recuperandas há uma garagem (pátio) com diversos ônibus estacionados, conforme tratado no tópico *Ativos*.

1.3. COMPOSIÇÃO SOCIETÁRIA

- **TRANSPORTADORA TURÍSTICA BENFICA S.A. (TTB)**, inscrita no CNPJ no 9.275.289/0001-02, NIRE JUCESP nº 35300555597, transformada de NIRE JUCESP 35200839861: sociedade anônima de capital fechado, assim denominada depois da transformação ocorrida em 04/09/2020, quando deixou o tipo societário de sociedade limitada.
- A TTB nasceu sob a denominação “Viação Boa Vista Ltda”, constituída em 02/10/1962, conforme ficha societária resumida consultada no sítio da junta comercial diretamente pela Administradora Judicial. Os atos constitutivos arquivados (indisponíveis para consulta, pois anteriores a 1992) foram solicitados às Recuperandas, mas até o momento não foram encaminhados. Quaisquer alterações mais relevantes serão reportadas nos próximos relatórios, após acesso à íntegra da cadeia de documentos societários, pois de acordo com os registros analisados, não houve alteração no comando da sociedade desde sua constituição até os registros disponíveis para consulta, mantendo-se as cotas sociais igualmente divididas entre os mesmos três sócios fundadores.
- Os sócios fundadores Arnaldo de Figueiredo Freitas, Filipe de Figueiredo Freitas e Manuel de Figueiredo Freitas mantiveram-se na sociedade até seu falecimento, a partir de quando as respectivas posições societárias foram assumidas por outros membros da família, ainda constituída sob o tipo sociedade limitada:

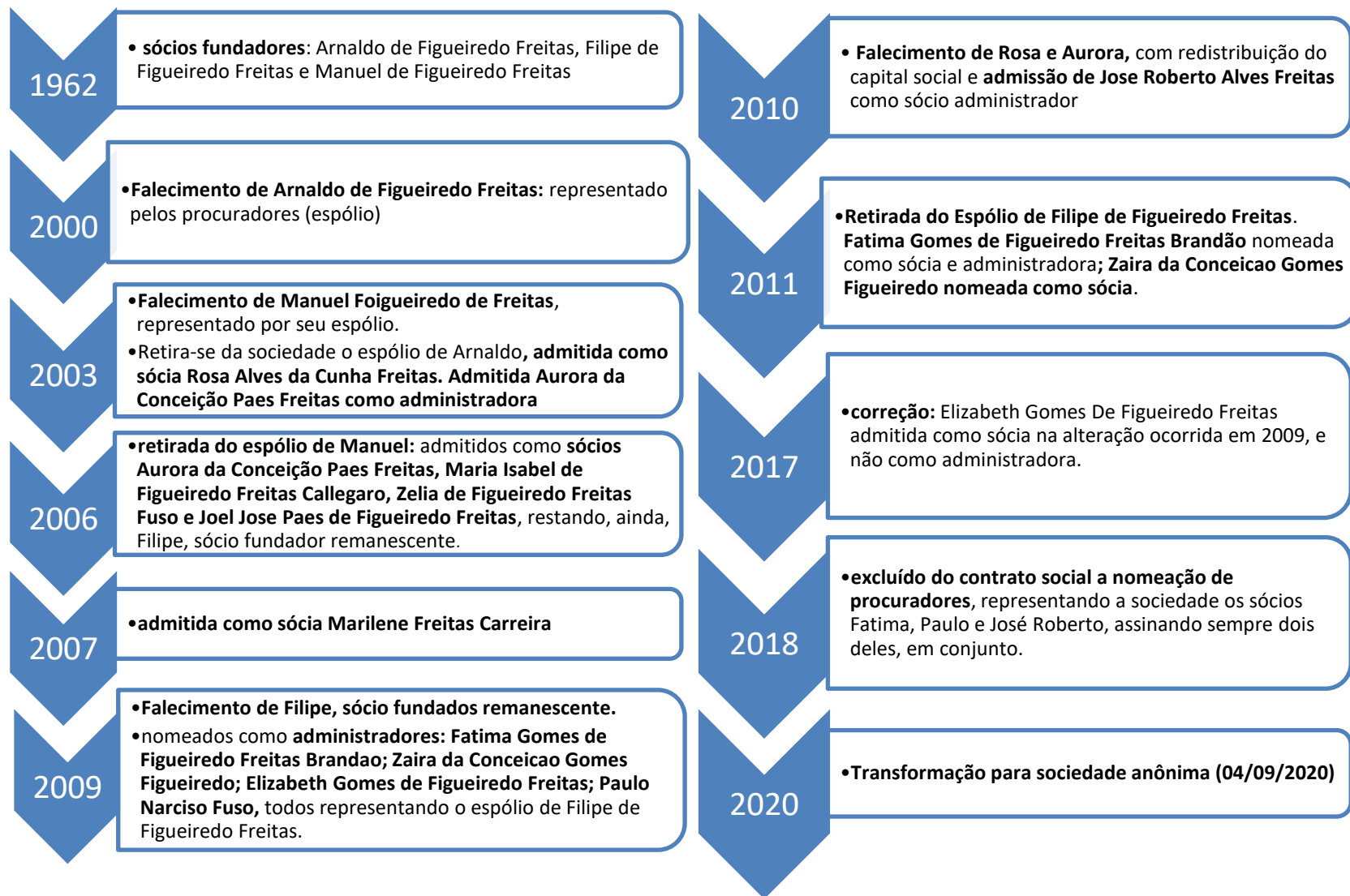

- **Composição Societária da Companhia TTB:** com a recente transformação, o acervo da sociedade limitada transformada e suas quotas sociais passaram a compor o capital social da companhia TTB, mantido o quadro de sócios como acionistas detentores de ações ordinárias nominativas, sem valor nominal, em deles membros do Conselho de Administração, com diretoria externa e outros dois membros do Conselho de Administração também externos, integrado também por membros da família.

A alteração relevante ocorrida no período refere-se à operação de incorporação societária (11/05/2021, deliberação em A.G.E arquivada em 02/08/2021), tratada em tópico próprio, além da captação de recursos de terceiros (16/04/2021). A seguir a ilustração da atual organização da companhia:

ACIONISTAS	DIRETORIA E CONSELHO DE ADMINISTRAÇÃO
1. MARIA ISABEL DE FIGUEIREDO FREITAS CALLEGARO (11,11%)	1. CAIO FONTANA CORREA, C.A. (diretor operacional);
2. ZÉLIA DE FIGUEIREDO FREITAS FUSO (11,11%)	2. RAUL DUQUE DOS SANTOS (diretor administrativo e financeiro)
3. JOEL JOSÉ PAES DE FIGUEIREDO FREITAS (11,11%)	3. PAULO NARCISO FUSO, C.A.
4. MARILENE FREITAS CARREIRA (16,6%)	4. EDUARDO PALERMO DE FIGUEIREDO FREITAS, C.A.
5. JOSÉ ROBERTO ALVES FREITAS (16,6%)	5. MARIA LUIZA FREITAS CARREIRA, C.A.
6. ZAIRA DA CONCEIÇÃO GOMES FIGUEIREDO (25%)	6. FÁTIMA GOMES DE FIGUEIREDO FREITAS BRANDÃO, C.A.
7. ELIZABETH GOMES DE FIGUEIREDO FREITAS (4,16%)	7. GABRIEL NOGUEIRA SALUM, C.A.
8. FÁTIMA GOMES DE FIGUEIREDO FREITAS BRANDÃO (4,16%)	8. JOÃO CARLOS MERONI MIRANDA, C.A.

- **BENFICA CARGAS E LOGÍSTICA S.A. (BCL)**, inscrita no CNPJ no 2.038.280/0001-52, NIRE JUCESP nº 35300557077, transformada de NIRE JUCESP 35214575089: sociedade anônima de capital fechado, assim denominada depois da transformação ocorrida em 01/10/2020, quando deixou o tipo societário de sociedade limitada.
- Conforme justificam as Recuperandas, a BCL nasceu da necessidade de diversificação das atividades da TTB, ampliando o alcance no mercado. Iniciadas pelos mesmos fundadores da TTB (Arnaldo de Figueiredo Freitas, Filipe de Figueiredo Freitas e Manuel de Figueiredo Freitas), a BCL teve origem em 1997.
- Os sócios fundadores mantiveram-se na sociedade até seu falecimento, a partir de quando as respectivas posições societárias foram assumidas por outros membros da família, ainda constituída sob o tipo sociedade limitada:
- Consoante verificado nos registros comerciais e informado pelas Recuperandas, as atividades empresariais com a mesma origem que tiveram as Recuperandas, independentemente de serem consideradas em grupo empresarial, são integradas por outras sociedades que não figuraram como postulantes da recuperação judicial.

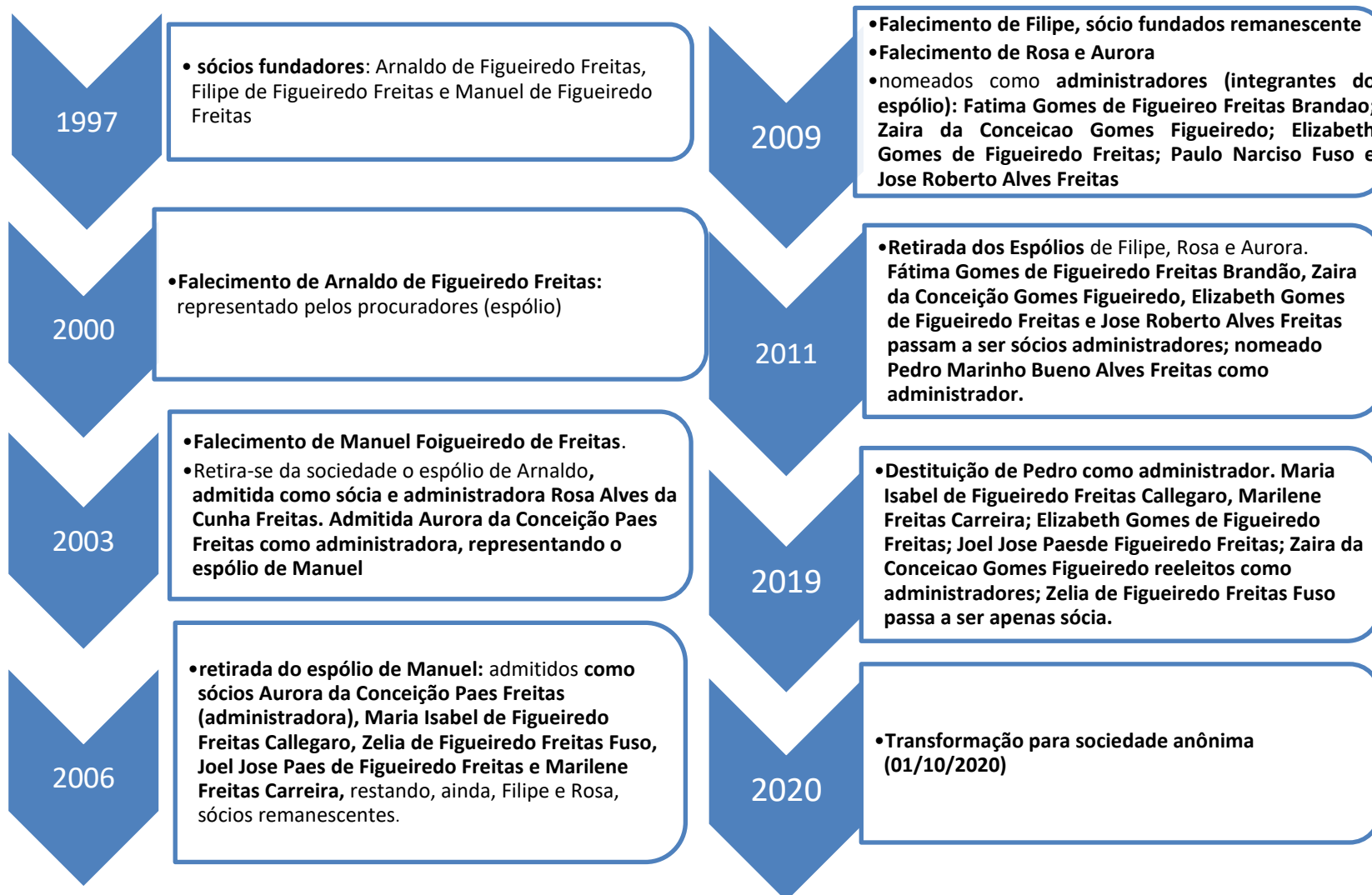

- **Composição Societária da Companhia BCL:** todas as ações da companhia são de titularidade da TTB, (compra e venda de ações de 30 de abril de 2021 – fls. 385/400), sendo, portanto, a **BCL subsidiária integral da TTB**, conforme relatado na petição inicial. Desde a sua recente transformação de sociedade limitada para sociedade anônima, foi mantido o quadro de acionistas, membros de Conselho de Administração e Diretoria. A alteração relevante ocorrida no período refere-se à autorização para realização de operações financeiras acima do limite permitido do estatuto (03/06/2021):

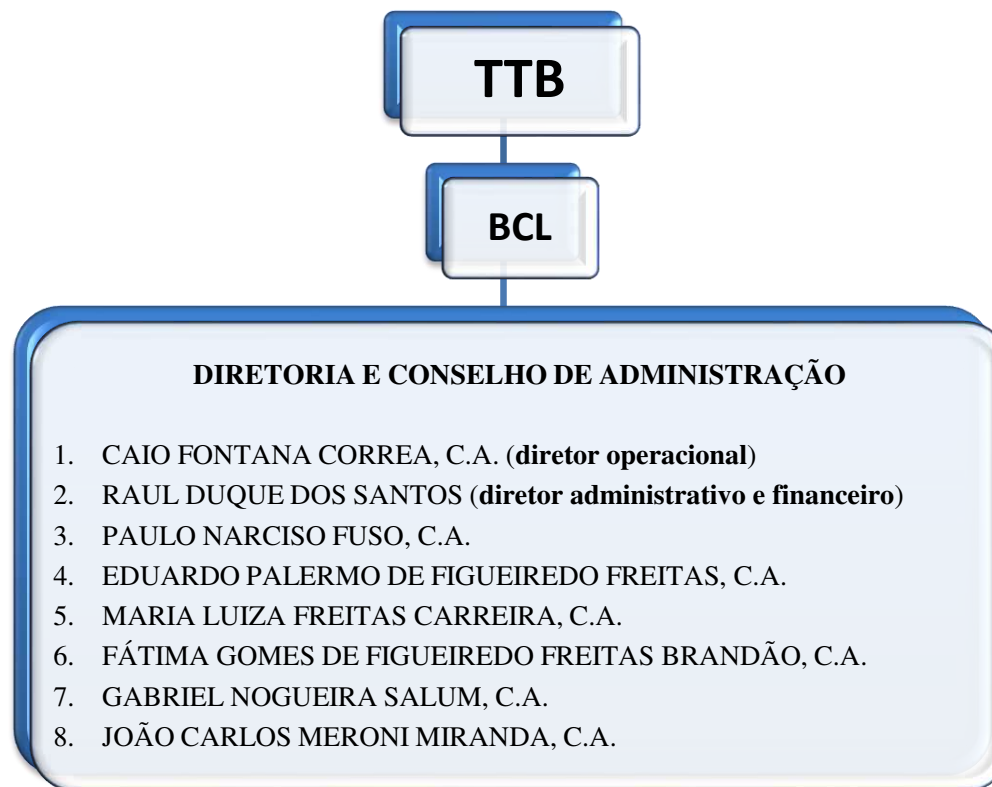

1.3.1. RECENTE OPERAÇÃO DE INCORPORAÇÃO REALIZADA PELA RECUPERANDA TTB

- Conforme noticiado na petição inicial, em **18 de maio de 2021, houve a incorporação, pela Recuperanda TTB, da sociedade denominada Nova Era Serviços Administrativos S.A.** – transformada em julho de 2020 de sociedade limitada para sociedade anônima, e cuja denominação anterior, de maior notoriedade comercial, era Viação Noiva do Mar Ltda – e que já integrava o denominado Grupo Benfica, uma vez que contava com quadro de acionistas (assim como os anteriores cotistas) e diretoria idênticos ao da TTB, conforme relatam as Recuperandas e de acordo com a alteração contratual mais antiga analisada (24 de abril de 2020). Eventuais circunstâncias relevantes verificadas a partir da análise da cadeia societária completa solicitada às Recuperandas (Junta Comercial do Estado do Rio Grande do Sul), ainda não encaminhada serão reportadas nos próximos relatórios.
- Afirmam as Recuperandas que a incorporação foi necessária diante dos esforços de longa data para manter a operação da Incorporada – **o transporte urbano de passageiros na cidade de Rio Grande/RS** – cujas dificuldades eram enfrentadas há décadas, demandando, por anos, aportes da BBT à Nova Era, até a **cessão da operação a um terceiro no ano de 2019** (Vipar Participações Societárias e Serviços de Consultoria Ltda). A transação foi **instrumentalizada, em 02/05/2019, como “compromisso de compra e venda de quotas sociais” da Incorporada (na época, Viação Noiva do Mar Ltda), bem como da sociedade Mais Fácil Comércio e Logística Ltda.**
- Foram solicitadas informações adicionais às Recuperandas a respeito da referida transação, seu inadimplemento, as medidas adotadas e a atual situação da operação em Rio Grande/RS que, segundo informado, foi assumida por outra empresa do ramo. É importante consignar, ainda, que a implementação da operação de incorporação em seus reflexos contábeis e financeiros estava em curso quando o pedido de recuperação judicial foi deduzido. Tais impactos serão tratados nas análises das demonstrações contábeis e financeiras, a seguir, e permanecerão sob criterioso acompanhamento para reporte na recuperação judicial, por meio dos próximos relatórios.

1.4. ESTABELECIMENTOS COMERCIAIS DAS RECUPERANDAS

Conforme registros na Junta Comercial do Estado de São Paulo (JUCESP), consta que as empresas possuem sede na cidade de São Caetano do Sul e filiais nas cidades de Diadema, Paulo de Faria, Itapeva, Votuporanga e Sorocaba – Estado de São Paulo, além de outras filiais nas cidades de Três Lagoas/MS, Aracruz/ES, São Francisco Sales/MG e Manaus/AM e Sapucaia do Sul/RS.

No entanto, conforme esclarecimentos das Recuperandas, algumas das filiais constantes nos registros da JUCESP encontram-se inativas (Manaus, Diadema, Itapeva, Sapucaia do Sul e uma das instalações na cidade de Três Lagoas/MS). Foi questionado às Recuperandas sobre as providências para o encerramento destes registros, cuja resposta será apresentada nos próximos relatórios.

Abaixo relaciona-se o resumo de todas as sedes e filiais, bem como a atual situação dos estabelecimentos (se ativo ou inativo), sem prejuízo das informações verificadas em estabelecimento visitado, relacionadas mais adiante quando tratado especificamente das vistorias *in loco*.

a) Transportadora Turística Benfica S.A.:

ENDEREÇO DA SEDE/FILIAL	INSTALAÇÃO ATIVA?
1. Alameda Araguaia, 381, Santa Maria, São Caetano do Sul-SP (SEDE)	SIM
2. Av. Presidente Juscelino, 825, Bloco B, Piraporinha, Diadema/SP;	NÃO
3. Via de acesso Theófilo Joaquim Ribeiro, S/N, Patrimônio Novo, Paulo de Faria/SP	SIM

4. Avenida Quatro, 3042, Centro, São Francisco Sales/MG	SIM
5. Mouracy do Prado Moura, 1144, Parque Cimentolândia, Itapeva/SP	NÃO
6. Av. Ferres Cury, 310, Parque Industrial II, Votuporanga/SP	SIM
7. ROD. RS 118, KM 3, 3341, Capão da Cruz, Sapucaia do Sul/RS	NÃO
8. Acesso Um, Quadra A, Lote 25º, Chácara Imperial, Três Lagoas/MS	SIM

b) Benfica Cargas e Logística S.A.

ENDEREÇO DA SEDE/FILIAL	INSTALAÇÃO ATIVA?
1. Alameda Araguaia, 393, Santa Maria, São Caetano do Sul – SP	SIM
2. São Bento, 13, Bairro da Paz, Manaus/AM	NÃO
3. Av. Jerome Case, 2708, Aparecidinha, Sorocaba/SP	SIM
4. Avenida Prof. Aparício Alvarenga, SN, KM 1,4, Anexo Área A, Fundos, Barra do Riacho, Aracruz/ES	SIM
5. Rua Jorge Elias Seba, 1331, Jardim Alvorada, Três Lagoas/MS	NÃO
6. Estrada Municipal Moeda, Parte da Fazenda FF, LIN São Marcos, 986, Três Lagoas/MS	SIM

Sobre as referidas instalações ativas nas cidades de São Caetano do Sul, Paulo de Faria, Sorocaba, Votuporanga, Paulo de Faria (todas do Estado de São Paulo), Aracruz/ES, São Francisco Sales/MG e Três Lagoas/MS), as informações individualizadas de cada estabelecimento vistoriado pela Administradora Judicial serão apresentadas no tópico próprio, mais adiante.

2. EVOLUÇÃO DA CRISE

As Recuperandas atribuem como causas da crise enfrentada, que culminaram com o pedido de Recuperação Judicial, os seguintes fatos:

- Crise política, econômica e financeira do país nos últimos 3 (três) anos;
- Queda do comércio e altas taxas de câmbio;
- Crise da Covid-19, afetando o setor do transporte de passageiros e também o transporte de cargas;
- Alta do preço do diesel;
- Paralisação da produção nas fábricas de caminhões/ônibus, peças e pneus;
- Queda do faturamento das empresas nos últimos 3 (três) anos), seguida do aumento dos custos e necessidade de financiamentos.

Conforme já destacado anteriormente, as Recuperandas informaram que deixaram de atuar no segmento de transporte urbano (tendo o último contrato com o ente público sido encerrado em julho/2020, junto à prefeitura do Município de Diadema).

A fim de superar tal crise, as Recuperandas informam em sua petição inicial as seguintes medidas:

- Estancar o passivo por meio da recuperação judicial;
- Direcionar os recursos da amortização do passivo para manutenção da frota e melhora na qualidade do serviço;
- Evitar a deterioração do patrimônio da empresa.

3. COMPOSIÇÃO DO PASSIVO

3.1. CRÉDITOS SUJEITOS À RECUPERAÇÃO JUDICIAL ARROLADOS PELAS RECUPERANDAS

As Recuperandas juntaram nos autos (fls. 768/1607 – relação individualizada dos créditos) e fls. 1609/1688 (relação consolidada dos valores). A fim de viabilizar as análises do passivo concursal, a Administradora Judicial solicitou a relação de credores em formato excel, o que foi devidamente encaminhado pelas devedoras, sendo que a presente análise foi realizada com base na documentação encaminhada.

3.1.1. Passivo concursal consolidado

Conforme relação encaminhada, o passivo concursal declarado pelas Recuperandas totaliza o montante total de R\$81.599.375,03 (oitenta milhões, quinhentos e noventa e nove mil, trezentos e setenta e cinco reais e três centavos) distribuído entre 2076 (dois mil e setenta e seis) credores e 5876 (cinco mil, oitocentos e setenta e cinco) créditos.

Do montante total, R\$ 46.053.450,71 (quarenta e seis milhões, cinquenta e três mil, quatrocentos e cinquenta reais e setenta e um centavos) referem-se a **créditos trabalhistas**, totalizando 1264 (mil duzentos e sessenta e quatro) credores e 2202 (dois mil, duzentos e dois) créditos, o que representa, aproximadamente: **56,44% do valor total dos créditos e 60,88% do total de credores.**

Já os **créditos quirografários** totalizam R\$ 32.309.248,16 (trinta e dois mil, trezentos e nove mil, duzentos e quarenta e oito reais e dezesseis centavos), distribuídos entre 392 (trezentos e noventa e dois) credores e 1887 (mil oitocentos e oitenta e sete) créditos, o que representa, aproximadamente: **39,59% do valor total dos créditos e 18,88% do total de credores**¹.

Por fim, os créditos de credores classificados como **microempresa ou empresa de pequeno porte (ME/EPP)** totalizam a quantia de R\$3.236.676,16 (três milhões, duzentos e trinta e seis mil, seiscentos e setenta e seis reais e dezesseis centavos), distribuídos entre 420 (quatrocentos e vinte) credores e 1787 (mil setecentos e oitenta e sete) créditos, o que representa, aproximadamente: **3,96% do valor total dos créditos e 20,23% do total de credores**.

Destaca-se, dentro da classe trabalhista, aproximadamente 22,26% do total do valor concursal trabalhista está concentrado em 2 (dois) credores (Sindicato dos Trabalhadores nas Empresas de Transportes Rodoviários e Anexos do Grande ABC e Sindicato dos Trabalhadores em Transportes Rodoviários de Rio Grande).

Além disso, conforme consta na coluna “conta contábil” da relação de credores juntada aos autos, e conforme informações das Recuperandas, foram inseridos valores referentes a provisões de montantes em processos trabalhistas.

¹ A Administradora Judicial verificou que, na relação de fls. 768/1607, há 10 (dez) créditos relacionados em favor da empresa Tecno Diesel Americana Eireli (CNPJ 74.610.791/0001-08), sendo 8 (oito deles) classificados como ME/EPP (fls. 1266/1267), e 2 (dois) deles classificados como quirografário (fls. 1455). Já na relação de credores acosta às fls. 1609/1688, o valor total do crédito deste credor está enquadrado como ME/EPP (fls. 1681). Ademais, considerando tratar-se de empresa de pequeno porte, conforme registro na Receita Federal, todos os valores arrolados foram considerados como enquadrados na classe IV (ME/EPP) pois, ao que tudo indica, houve mero equívoco, o que será confirmado com as Recuperandas.

No tocante aos créditos quirografários, destacam-se, por valor, 17 (dezessete) credores, ou seja, aproximadamente 4,37% do total de credores desta classe, que juntos totalizam o montante de R\$ 20.568.006,07 (vinte milhões, quinhentos e sessenta e oito mil, seis reais e sete centavos), representando aproximadamente 63,66% do valor total dos créditos da referida classe:

CREDOR	VALOR
IPIRANGA PRODUTOS DE PETROLEO S.A.	R\$ 4.731.425,94
BB TRANSPORTE E TURISMO LTDA.	R\$ 2.700.000,00
CRISTIANO PEREIRA DA SILVA; ALAN ROSA PEREIRA DA SILVA	R\$ 1.703.624,28
VIACAO SANTA CRUZ LTDA.	R\$ 1.625.000,00
KELY CRISTINA RODRIGUES DOS SILVA	R\$ 1.300.000,00
DULCE HELENA GARCIA MARTINS (+8)	R\$ 999.451,37
BANCO LUSO BRASILEIRO S/A	R\$ 912.213,99
SANTA CRUZ TRANSPORTES LTDA.	R\$ 845.500,07
BANCO ITAÚ	R\$ 821.456,64
ARZELINA ALVES PADILHA (+5)	R\$ 751.207,78
ALLAN MUSTAFÁ SILVA; RABI SAMUEL PACHECO DA SILVA; IEM JAMIL HAMID MUSTAFÁ	R\$ 728.447,00
DELLA VIA PNEUS LTDA.	R\$ 714.882,03
VAMOS LOCACAO DE CAMINHOS, MAQUINAS E EQUIPAMENTOS S.A.	R\$ 535.678,61
DAIANE DE ALMEIDA RODRIGUES	R\$ 471.160,00
JOÃO PEDRO DA ROSA OLIVEIRA	R\$ 440.000,00
LISIANE ROSA DA SILVA	R\$ 440.000,00
PAULO ROBERTO PORTO DA SILVA	R\$ 440.000,00
BANCO DO BRASIL S/A	R\$ 407.958,36

Por fim, no tocante aos créditos classificados como de microempresas e empresas de pequeno porte (ME/EPP), ressalta-se que 5 (cinco) credores, o que representa aproximadamente 1,19% do total de credores dessa classe, detém juntos o total de R\$ 737.321,94 (setecentos e trinta e sete mil, trezentos e vinte e um reais e noventa e quatro centavos), representando aproximadamente 22,78% do total de créditos da classe IV:

CREDOR	VALOR
COELHO FREIOS COMERCIO ATACADISTA DE PECAS PARA VEICULOS LTDA	R\$ 197.136,37
JOSE MARIA MARAN EIRELI	R\$ 191.037,43
HM COMERCIO DE PNEUMATICOS LTDA	R\$ 136.110,00
PLENA DISTRIBUIDORA DE PECAS LTDA	R\$ 126.814,81
E R V GUIMARAES	R\$ 86.223,33

3.1.2. Passivo concursal individualizado por devedora

a) Transportadora Turística Benfica S.A.

No tocante aos valores da Recuperanda Transportadora Turística Benfica S.A., importante consignar que, conforme nota-se da relação de credores apresentada pelas Recuperandas, diversos créditos foram atribuídos à empresa Nova Era.

Entretanto, conforme já destacado quando abordada a composição societária das Recuperandas, tal empresa foi incorporada pela Transportadora Turística Benfica S.A., razão pela qual apenas essa última, juntamente com a empresa Benfica Cargas e Logística S.A., compõe o polo ativo da presente Recuperação Judicial.

Dessa maneira, considerando a operação societária mencionada, os valores em que constam como devedora a empresa Nova Era foram atribuídos à Recuperanda Transportadora Turística Benfica S.A., sem prejuízo de serem indicados, sinteticamente, os créditos individualizados da Nova Era.

Feitas as considerações iniciais, verifica-se que o passivo concursal da Transportadora Turística Benfica S.A. totaliza o montante de R\$76.970.823,95 (setenta e seis milhões, novecentos e setenta mil, oitocentos e vinte e três reais e noventa e cinco centavos), distribuídos entre 1604 (mil seiscentos e quatro) credores e 4773 (quatro mil, setecentos e setenta e três) créditos, cujos valores por classe encontram-se relacionados abaixo^{2 3}:

TRANSPORTADORA TURÍSTICA BENFICA S.A. (considerando os créditos da NOVA ERA)		
CLASSE	VALOR	NÚMERO DE CREDITORES
CLASSE I (TRABALHISTA)	R\$ 45.707.627,62	925
CLASSE III (QUIROGRAFÁRIO)	R\$ 29.484.458,60	354
CLASSE IV (ME/EPP)	R\$ 1.778.737,73	325
TOTAL	R\$ 76.970.823,95	1604

b) Benfica Cargas e Logísticas S.A.

Com relação à Recuperanda Benfica Cargas e Logística S.A., foi apurado um passivo concursal total de R\$ 4.628.551,08 (quatro milhões, seiscentos e vinte e oito mil, quinhentos e cinquenta e um reais e oito centavos), distribuídos entre 472 (quatrocentos e setenta e dois) credores e 1102 (mil cento e dois) créditos, cujos valores por classe encontram-se relacionados abaixo:

² Do valor total de R\$ 76.970.823,95 (setenta e seis milhões, novecentos e setenta mil, oitocentos e vinte e três reais e noventa e cinco centavos), R\$ 23.024.144,80 (vinte e três milhões, vinte e quatro mil, cento e quarenta e quatro reais e oitenta centavos) referem-se a créditos da Nova Era.

³ Créditos da Nova Era, individualizados por classe: Classe I (Trabalhistas) - R\$ 10.560.366,10, e 96 credores; Classe III (Quirografários) – R\$ 12.162.353,30 e 135 credores; Classe IV (ME/EPP): R\$ 1.778.737,73 e 63 credores.

BENFICA CARGAS E LOGÍSTICA S.A.		
CLASSE	VALOR	NÚMERO DE CREDORES
CLASSE I (TRABALHISTA)	R\$ 345.823,09	339
CLASSE III (QUIROGRAFÁRIO)	R\$ 2.824.789,56	38
CLASSE IV (ME/EPP)	R\$ 1.457.938,43	95
TOTAL	R\$ 4.628.551,08	472

Para melhor visualização do passivo concursal, na sequência ilustram-se os valores por meio de gráficos demonstrativos:

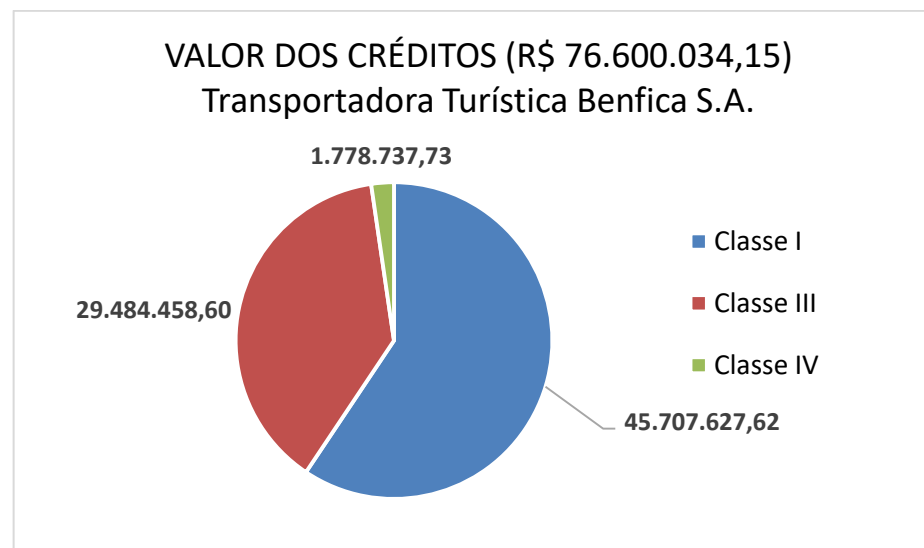
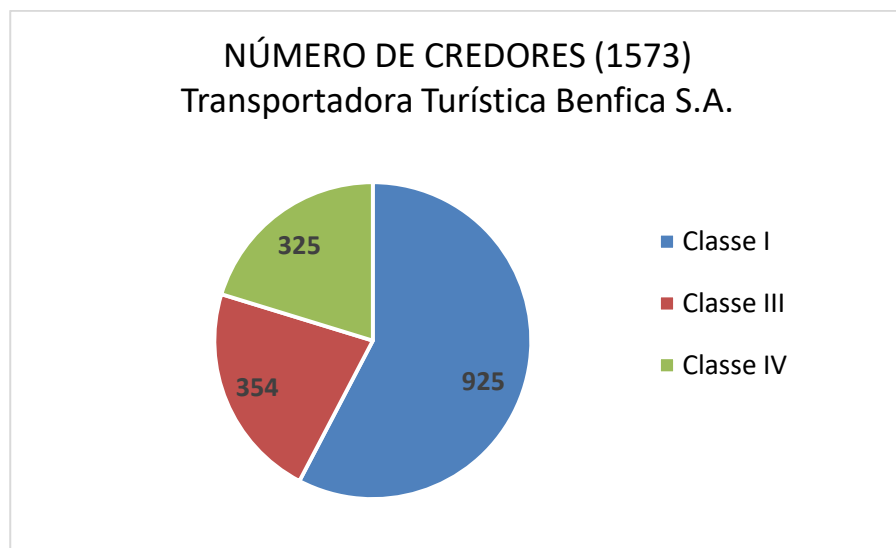

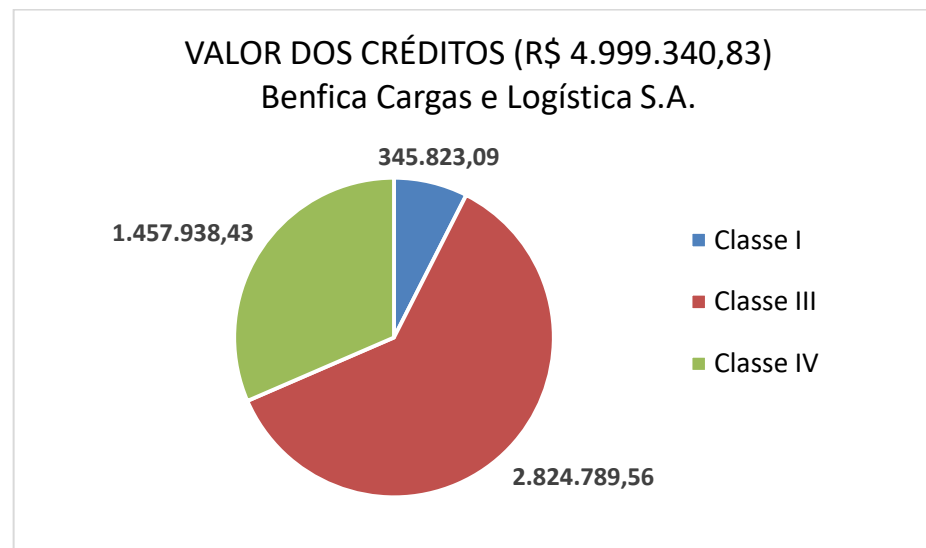
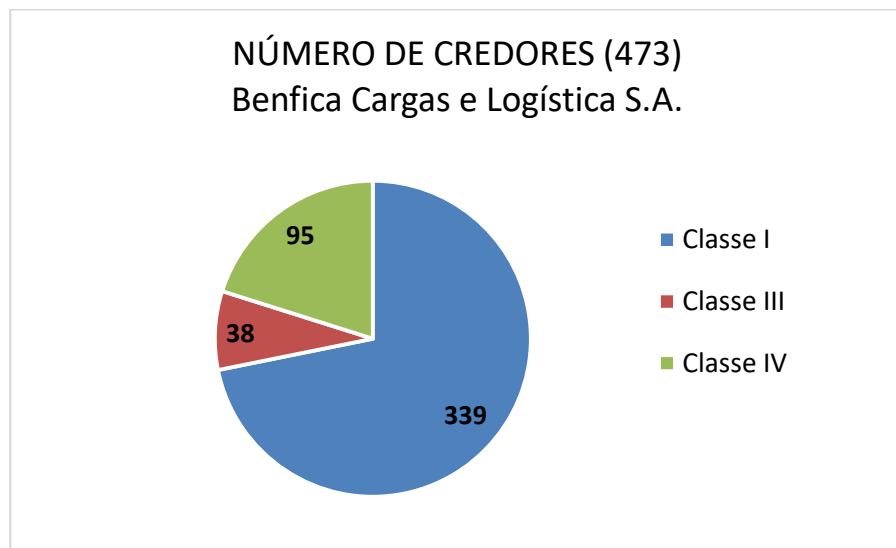

3.2. CRÉDITOS NÃO SUJEITOS À RECUPERAÇÃO JUDICIAL ARROLADOS PELAS RECUPERANDAS

Em cumprimento ao disposto no artigo 51, inciso III, cuja redação foi alterada pela Lei 14.112/2020, e também ao artigo 51, inciso X, inserido pela Lei 14.112/2020, o pedido inicial deverá ser instruído com a relação completa de todos os credores da devedora, sujeitos ou não à recuperação judicial, inclusive aqueles por obrigações de dar e fazer, e ainda, com o relatório detalhado do passivo fiscal.

Nesse sentido, às Recuperandas apresentaram, às fls. 1608 dos autos, a relação dos credores não sujeitos aos efeitos da Recuperação Judicial, relação de débitos não sujeitos à recuperação judicial, constando um valor total de R\$ 24.674.247,53 (vinte e quatro milhões, seiscentos e setenta e quatro mil, duzentos e quarenta e sete reais e cinquenta e três centavos), referentes a valores de empréstimos bancários firmados pela Recuperanda Transportadora Turística Benfica S.A.

Na mesma relação, constou um passivo fiscal no valor total de R\$ 76.076.097,39 (setenta e seis milhões, setenta e seis mil e noventa e sete reais e trinta e nove centavos), também referente à Recuperanda Transportadora Turística Benfica S.A. Foram juntados documentos referentes ao passivo fiscal às fls. 680/729, sendo juntado aos autos relatório com o detalhamento dos valores às fls. 725/729.

3.3. ATIVOS

De acordo com a relação de ativos juntada às fls. 730/741, existiriam em nome das Recuperandas de 258 bens móveis, entre veículos, reboques, retroescavadeiras, além de uma base móvel, sendo que deste total, 116 veículos estariam gravados com alienação fiduciária. O valor total desses ativos (valor de compra) corresponde a R\$ 57.850.419,22 (cinquenta e sete milhões, oitocentos e cinquenta mil, quatrocentos e dezenove reais e vinte e dois centavos).

No entanto, atendendo à solicitação da Administradora Judicial, as Recuperandas encaminharam a relação da frota constando o total de 275 (duzentos e setenta e cinco) bens móveis, entre veículos, reboques e retroescavadeiras, além de uma base móvel. Ainda, conforme relação encaminhada, 94 (noventa e quatro) bens foram relacionados com a informação de que estariam gravados com alienação fiduciária (doc. 1).

Quanto aos veículos em operação, as Recuperandas informaram que:

- ✓ 27 (vinte e sete) veículos estão em operação na cidade de Paulo de Faria/SP;
- ✓ 9 (nove) veículos estão em operação na cidade de São Francisco Sales/MG;
- ✓ 55 (cinquenta e cinco) veículos estão em operação em Votuporanga/SP;
- ✓ 42 (quarenta e dois) veículos estão em operação na cidade de Três Lagoas/MS;
- ✓ 40 (quarenta) veículos estão em operação em Sorocaba/SP;
- ✓ 80 (oitenta) veículos encontram-se em operação na cidade de Aracruz-ES.

Por ocasião da vistoria realizada na sede das Recuperandas, foi possível identificar alguns veículos (ônibus) inoperantes que se encontram estacionados no pátio/garagem, onde no passado havia uma operação de manutenção/oficina, tendo sido informado que estariam em bom estado de funcionamento, mas fora de operação, não sendo possível sua alienação em razão das constrições judiciais que atingiram os bens das Recuperandas, oriundas da Ação Civil Pública promovida pelo Ministério Público do Trabalho, o que será tratado mais adiante.

Por fim, foi encaminhado diretamente à Administradora Judicial a relação de imóveis de propriedade das Recuperandas, no total de 7 (sete), destacando estar um deles gravado com hipoteca em favor do Banco do Brasil S.A. e outros três onerados em razão de Ação Civil Pública movida pelo Ministério Público do Trabalho em face das Recuperandas, cujas informações serão trazidas mais adiante.

ATIVOS - IMÓVEIS		
Ativo	Endereço	Construção
1	Imóvel em Pelotas/RS Av. Duque de Caxias, 1299. Pelotas/RS	Hipotecado - Banco do Brasil - dívida da Noiva do Mar/Nova Era (Incorporada)
2	Imóvel em Diadema/SP Av. Presidente Juscelino, 825, bairro Piraporinha. Diadema/SP	faltam parcelas a serem quitadas com o vendedor
3	Imóvel em Paulo de Faria/SP Trevo Principal de Acesso a Paulo de Faria	Garantida no processo de Execução - Auto Sueco pelo valor de R\$600.000,00
4	Dois imóveis em Três Lagoas/MS Lotes 14 e 15 da quadra 70, bairro Alvorada	Garantida no contrato de aluguel - Breda
5	Imóvel em São Caetano do Sul/SP Rua Araguaia, 393. Lote 8, quadra 21	Construção - Ação Civil Pública de Rio Grande-RS (MPT)
6	Imóvel em São Caetano do Sul/SP Rua Araguaia (sem número). Lote 18, quadra 13	Construção - Ação Civil Pública de Rio Grande-RS (MPT)
7	Imóvel em São Caetano do Sul/SP Rua Araguaia. Lotes 19 e 20, quadra 13	Construção - Ação Civil Pública de Rio Grande-RS (MPT)

3.3.1. CONSTRIÇÕES JUDICIAIS SOBRE OS ATIVOS DAS RECUPERANDAS

Conforme adiantado, diversos bens das Recuperandas sofreram constrição judicial, com origem em Ação Civil Pública movida pelo Ministério Público do Trabalho.

A análise preliminar para apresentação das informações no presente relatório permitiu verificar tratar da Ação Civil Pública ajuizada em 20/01/2020 pelo Ministério Público do Trabalho, processo nº 0020250-39.2020.5.04.0124, em curso perante a 4ª Vara do Trabalho de Rio Grande/RS.

São réus/reclamados da referida ação as pessoas jurídicas: NOIVA DO MAR SERVICOS DE MOBILIDADE LTDA, VIACAO NOIVA DO MAR LTDA e TRANSPORTADORA TURISTICA BENFICA LTDA; **além das pessoas físicas** (sócios/acionistas): ZAIRA DA CONCEICAO GOMES FIGUEIREDO, ELIZABETH GOMES DE FIGUEIREDO FREITAS, FATIMA GOMES DE FIGUEIREDO FREITAS BRANDAO, MARILENE FREITAS CARREIRA, MARIA ISABEL DE FIGUEIREDO FREITAS CALLEGARO, ZELIA DE FIGUEIREDO FREITAS FUSO, JOEL JOSE PAES DE FIGUEIREDO FREITAS e JOSE ROBERTO ALVES FREITAS.

A decisão *liminar* proferida em **11 de maio de 2020** que deu origem às constrições teve origem no pedido de tutela antecipada formulado pelo *parquet*, parcialmente deferido por aquele D. Juízo, quando determinou, quanto a valores, bens móveis (veículos) e imóveis:

- **O arresto de valores via BacenJud**, com transferência de valores para o presente processo imediatamente, de VIACAO NOIVA DO MAR LTDA - CNPJ: 87.746.913/0001-30; TRANSPORTADORA TURISTICA BENFICA LTDA - CNPJ: 59.275.289/0001-02; ZAIRA DA CONCEICAO GOMES FIGUEIREDO - CPF: 163.624.398-30; ELIZABETH GOMES DE FIGUEIREDO FREITAS - CPF: 916.467.668-49; FATIMA GOMES DE FIGUEIREDO FREITAS BRANDAO - CPF: 053.521.688-24; MARILENE FREITAS CARREIRA - CPF: 143.496.328-40; M ARIA ISABEL DE FIGUEIREDO FREITAS CALLEGARO - CPF: 037.353.998-35; ZELIA

DE FIGUEIREDO FREITAS FUSO - CPF: 163.627.028-08; JOEL JOSE PAES DE FIGUEIREDO FREITAS - CPF: 757.933.778-91; e JOSE ROBERTO ALVES FREITAS - CPF: 683.597.308-06, até o limite de R\$ 10.000.000,00;

- **A indisponibilidade de bens imóveis das rés;**
- **A restrição de transferência de veículos das rés via Renajud.**

Em resumo, conforme consta daqueles autos, alegou o Ministério Público na petição inicial:

- Que a VIAÇÃO NOIVA DO MAR (NOVA ERA SERVIÇOS ADMINISTRATIVOS e CONSULTORIA, recentemente incorporada pela Recuperanda BBT), enquanto permissionária original do serviço público, alienou sua operação à empresa MAIS FÁCIL COMÉRCIO E LOGÍSTICA (atual NOIVA DO MAR SERVIÇOS DE MOBILIDADE), sem a realização do processo licitatório, o que incluiu os trabalhadores daquela operação.
- Depois da alienação, a empregadora NOIVA DO MAR SERVIÇOS DE MOBILIDADE passou a ter como sócios VIPAR PARTICIPAÇÕES SOCIETÁRIAS E SERVIÇOS DE CONSULTORIA e EDUARDO JOSÉ PIMENTA RIBEIRO DE URZEDO EIRELI, alegadamente empresas de “fachada” e sem lastro patrimonial para solver todas suas dívidas. Destacou a existência de 85 reclamatórias em trâmite e a dispensa de 40 trabalhadores sem a quitação das verbas rescisórias, além do posterior esvaziamento social da empregadora, o que refletiria iminente calote geral aos trabalhadores.
- Pediu, assim, a declaração da existência de grupo econômico entre as reclamadas, desconsideração da personalidade jurídica das empresas e responsabilização dos sócios para que se alcancem os bens dos envolvidos, reparação dos danos morais causados aos trabalhadores coletivamente considerados e a toda sociedade, inclusive com intuito de inibição da reiteração das práticas fraudulentas descritas nos autos, no valor de R\$ 1.000.000,00 (um milhão de reais).

Passada a fase de instrução, **foi proferida sentença em 24/03/2021**, julgando os pedidos procedentes, condenando os réus, solidariamente, *pelos débitos trabalhistas das empresas constituídas, confirmando a liminar para tornar indisponíveis os bens dos reclamados, móveis e imóveis, até integral satisfação das suas obrigações trabalhistas. Além disso, condeno os reclamados, também solidariamente, ao pagamento de indenização por danos morais coletivos, no valor de R\$ 100.000,00 (cem mil reais).*

Mantém-se, portanto, os bloqueios e constrições sobre os bens, agora confirmados por sentença, esta que foi objeto de recentes recursos interpostos pelas partes envolvidas, os quais aguardam julgamento.

É certo, ainda, que a análise preliminar permitiu identificar, ao menos quanto aos créditos declarados pelas Recuperandas, a existência de relevante passivo trabalhista sujeito aos efeitos da recuperação judicial, conforme tratado em tópico próprio, que serão objeto de oportuna análise, na fase de verificação de créditos.

4. ANÁLISE DO QUADRO DE EMPREGADOS E COLABORADORES DAS RECUPERANDAS

Demonstra-se a seguir a composição do quadro de empregados das Recuperandas referente ao mês de **junho de 2021**. As Recuperandas não encaminharam a relação de empregados referente aos períodos anteriores em tempo hábil, as quais serão reiteradas, reportando-se as respectivas análises nos próximos relatórios:



Conforme gráfico, a Recuperanda TTB conta com o total de 484 (quatrocentos e oitenta e quatro) empregados sob o regime CLT dentre suas 5 filiais, concentrando em Sorocaba o total de 163 (cento e sessenta e três) empregados.

Já a Recuperanda BCL conta com o total de 342 (trezentos e quarenta e dois) empregados sob regime CLT entre suas 2 filiais, concentrando na filial de Aracruz o total de 316 (trezentos e dezesseis) empregados.

5. INFORMAÇÕES CONTÁBEIS E FINANCEIRAS - TRANSPORTADORA TURISTICA BENFICA S.A. (TTB)

Frisa-se, inicialmente, que (i) os valores demonstrados a seguir estão expressos em reais, e (ii) todas as informações contidas no presente relatório correspondem àquelas constantes nos autos e apresentadas diretamente à AJ Ruiz pelas próprias Recuperandas, na forma do art. 52, IV, da Lei nº 11.101/05, respondendo esta última por sua conformidade e genuinidade. Tais informações, tanto de caráter quantitativo quanto qualitativo, não foram objetos de procedimentos de auditoria independente.

As análises contidas no presente Relatório Inicial são realizadas em observância às normas adotadas no Brasil, que compreendem as práticas incluídas na legislação societária brasileira e os pronunciamentos técnicos, as orientações e as interpretações técnicas emitidas pelo Comitê de pronunciamentos Contábeis (“CPC”), aprovados pelo Conselho Federal de Contabilidade - CFC.

Eventuais pendências ou inconsistências apontadas que tenham sido objeto de questionamentos às Recuperandas, mas que não tenham sido solucionados a tempo, serão tratadas nos próximos relatórios, de acordo com o tempo dos esclarecimentos prestados pelas Recuperandas.

Cabe enfatizar, de forma preliminar, as seguintes circunstâncias a serem consideradas quanto às análises contábeis:

- A TTB apresenta notas explicativas para cumprir com a obrigação acessória ECD – Escrituração Contábil Digital, da qual encaminhou a DF completa (com notas explicativas) do ano de 2020 que foi objeto de nossas análises;
- A relação entre as Recuperandas é a TTB como controladora (com exclusividade de ações e influência significativa nas decisões da empresa) da, por sua vez, controlada BCL, cuja análise contábil e financeira consta de tópico próprio;
- Apesar de as Recuperandas formarem um grupo econômico, ou seja, com interdependência entre elas, foi observado que para fins das Demonstrações Financeiras, o grupo não efetua consolidação contábil.

- Contudo as Recuperandas informaram através de sua assessoria financeira que ao término de 2021 farão a devida consolidação;
- A TTB incorporou contabilmente, em junho de 2021, a empresa que em outro momento era integrante do Grupo Econômico, denominada Nova Era (Noiva do Mar);
- A TTB aumentou e integralizou o capital social da BCL conforme mútuos anteriormente estabelecidos entre as Recuperandas;
- Foram solicitadas diversos documentos-suporte complementares para análise contábil. No entanto, as Recuperandas não obtiveram todos os documentos a tempo da apresentação deste relatório e, por isso, alguns serão apresentados nos relatórios mensais de atividade, de acordo com o envio das Recuperandas e sua relevância para as análises.

A análise foi realizada com base nas demonstrações contábeis e financeiras relativas aos exercícios 2018, 2019, 2020, e parcial do exercício de 2021, até o mês de junho.

5.1. ATIVO

Cabe destacar que, ao que pode ser apurado, a empresa possui um baixo valor de ativos contabilizados, devido a depreciação ao longo dos períodos, sendo que atualmente a Recuperanda possui um Ativo Imobilizado Líquido de R\$ 8,9 milhões.

Demonstra-se abaixo a composição do Ativo em 31 de dezembro de 2018, 2019, 2020, maio de 2021 e do balanço especial fechado em junho de 2021, destacando-se os principais pontos a seguir:

TTB - TRANSPORTADORA TURÍSTICA BENFICA S.A.					
Ativo Circulante	2018	2019	2020	mai-21	jun-21
Disponível	3.002.753	3.118.583	2.761.541	296.487	401.210
Clientes	18.930.904	18.162.882	36.327.344	32.830.789	33.719.355
Títulos a receber	28.365.789	30.345.861	36.206.743	37.840.609	28.469.125
Crédito a funcionários	305.936	253.748	169.832	104.413	392.359
Imposto a Recuperar	2.835.365	2.825.885	4.911	4.911	4.911
Adiant. a consórcio / leasing	2.975.430	4.066.601	3.693.649	2.623.804	2.635.525
Outros Créditos Nova Era	-	-	-	-	22.401.680
Estoques	2.119.714	2.716.914	2.693.819	3.160.402	3.466.875
Total do Ativo Circulante	58.535.891	61.490.473	81.857.838	76.861.415	91.491.040
Ativo Não Circulante					
Empréstimo compulsório	-	-	-	-	59.041
Outros Créditos LP	1.333.277	1.333.277	1.333.277	1.333.277	2.408.186
Créditos fiscais diferidos Nova Era	-	-	-	-	578.505
Desp. Exercício Seguinte	-	-	2.781.979	2.531.900	2.481.871
Investimentos	-	-	-	4.315.000	4.328.503
Imobilizado técnico	70.133.354	64.274.768	60.972.984	60.439.611	60.439.611
Imobilizado financeiro	949	949	949	949	949
(-) Depreciação acumulada	(58.516.296)	(53.108.056)	(52.749.457)	(53.341.414)	(53.510.750)
Imobilizado Nova Era	-	-	-	-	3.059.772
(-) Depreciação acumulada Nova Era	-	-	-	-	(1.002.365)
Imobilizado em andamento	938.060	2.402.191	-	-	-
Intangível	16.055.537	16.055.537	99.995	99.995	102.855
(-) Amortização	(7.646.980)	(8.713.234)	(99.995)	(99.995)	(99.995)
Locação de bens de terceiros	-	-	-	395.959	395.959
Total do Ativo Não Circulante	22.297.900	22.245.433	12.339.732	15.675.283	19.242.142
TOTAL DO ATIVO	80.833.791	83.735.905	94.197.570	92.536.698	110.733.182

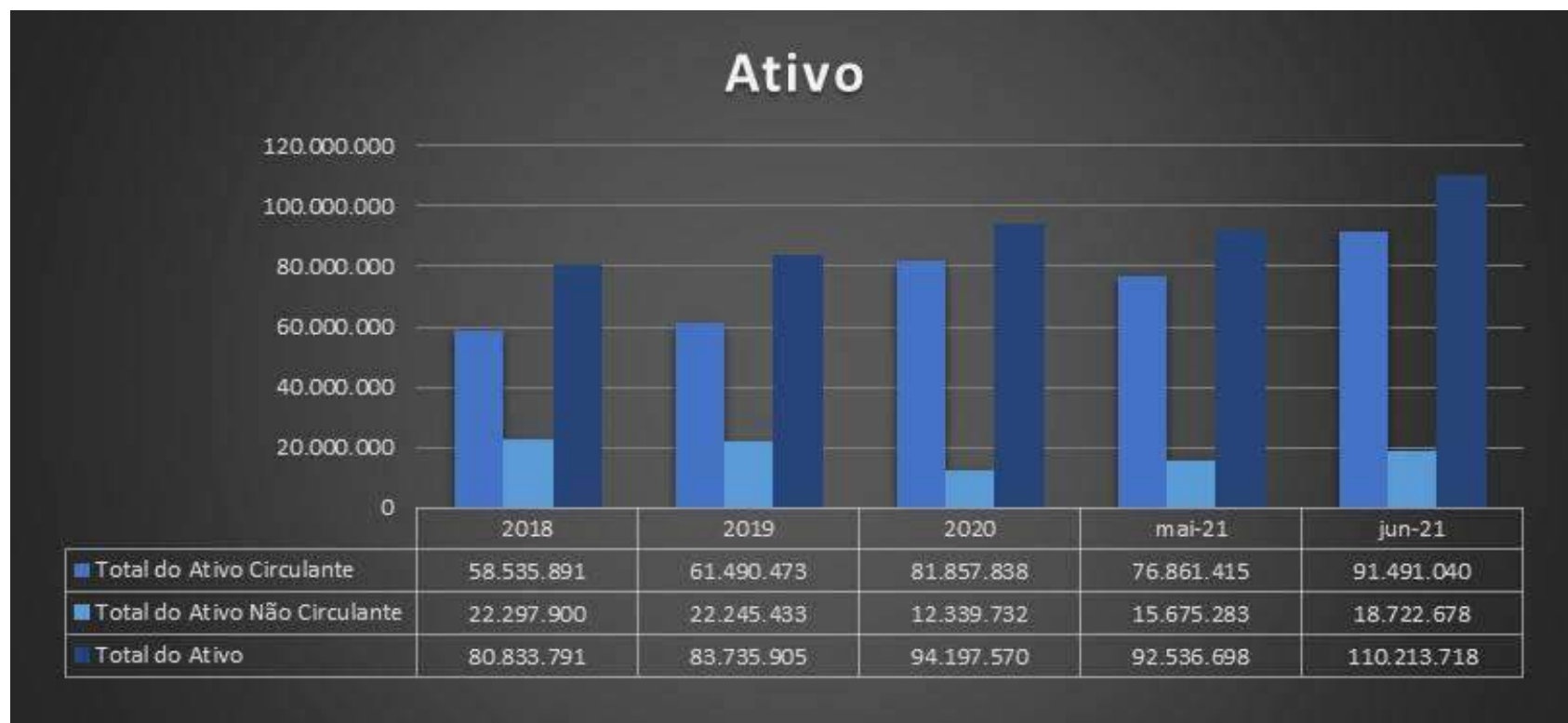

O **Ativo total** apresentou a seguinte oscilação no período analisado: aumento de 4% entre 2018 e 2019, 12% de 2019 a 2020, e redução de 2% de 2020 a maio de 2021, voltando a aumentar 20% em junho de 2021.

Das movimentações mencionadas, destaca-se no grupo do **Ativo circulante** um aumento acentuado de 2018 a junho de 2021 de R\$ 33 milhões (56,29%), devido, principalmente, ao aumento de R\$ 14,8 milhões em clientes e o surgimento do saldo de R\$ 22 milhões na conta identificada como “Outros Créditos Nova Era”, reconhecida em 2021.

Já o **Ativo não circulante** apresentou redução principalmente entre períodos de 2019 e 2020 equivalente a R\$ 10 milhões (44%). Referida redução está relacionada principalmente com a conta “Outorga/licitação Diadema”, pertencente ao grupo contábil Intangível.

As variações relevantes serão apresentadas abaixo:

DISPONIVEL: Composto por contas que representam contas correntes bancárias e aplicações financeiras de alta liquidez.

CONTA	2018	2019	2020	mai-21	jun-21	Δ 2020 x jun/21
CAIXA - MATRIZ	9.578	391	-	-	-	0,0%
CAIXA - FILIAL	12.000	12.000	-	-	-	0,0%
CAIXA DIADEMA	7.582	317	-	-	-	0,0%
TOTAL CAIXA	29.160	12.708	-	-	-	0,0%
TOTAL BANCO BRADESCO	3	6.223	1	(2.481.857)	(2.244.093)	-224409390,0%
TOTAL BANCO ITAU/ SAFRA	5.319	227	1.968	(97.316)	(192.102)	-9861,5%
TOTAL BANCO CARUANA	88	18.887	5.681	12.468	40.846	619,1%
TOTAL BANCO BANRISUL	-	-	-	-	1.825	0,0%
BANCO ABC	58.418	292.200	4.447	4.447	4.447	0,0%
BANCO INDUSTRIAL	391	-	-	-	-	0,0%
CEF - AG 1573 C/C 2134-6	-	-	356	356	356	0,0%
BCO SANTANDER BANESPA CTA.1817	136	-	-	-	-	0,0%
BCO.MERCANTIL BRASIL 02-059178	-	-	-	30.000	30.000	0,0%
BANCO DO BRASIL C/C.14631-5	0	0	-	-	55	0,0%
BANCO LUSO	-	-	1.481	1.463	1.463	-1,2%
BANCO SICREDI - ATON GESTÃO DE ATIVOS NOVA ERA	-	-	-	-	1.841	0,0%
TOTAL BANCOS CTA MOVIMENTO	64.355	317.538	13.934	(2.530.438)	(2.355.361)	-17003,7%
TOTAL APLIC. BANCO BRADESCO	2.404.011	2.627.827	2.586.028	2.686.730	2.735.947	5,8%
BANCO SAFRA	82.357	-	-	-	-	0,0%
BCO. MERCANTIL DO BRASIL	387	387	-	-	-	0,0%
BANCO DO BRASIL BB CURTO PRAZO	2.674	621	8.568	408	137	-98,4%
CEF - APLICAÇÃO DIÁRIA	-	3.769	-	-	-	0,0%
BANCO ABC	6.640	6.640	-	-	-	0,0%
BANCO MERCEDES BENZ	413.170	149.092	153.011	139.788	-	-100,0%
BANCO SICREDI - APLI ATON GESTÃO NOVA ERA	-	-	-	-	20.487	0,0%
TOTAL APLICAÇÃO FINANCEIRA	2.909.239	2.788.337	2.747.607	2.826.925	2.756.571	0,3%
TOTAL DISPONÍVEL	3.002.753	3.118.583	2.761.541	296.487	401.210	-85,5%

Consoante se verifica da tabela acima, o saldo do grupo contábil “Disponível” teve redução em R\$ 2,6 milhões entre 2018 a junho/2021, principalmente entre o período de 2020 e maio de 2021, com redução de 89%. Nota-se a apresentação de saldos credores (negativos) nos bancos Bradesco, Itaú e Safra. Adicionalmente, nota-se que a maior concentração do grupo contábil consta em aplicação financeira.

CLIENTES NACIONAIS: composto pela conta “Clientes Diversos”. Conforme entendimento prévio com a Recuperanda, o principal cliente atualmente é a **Suzano que corresponde a 62% dos recebíveis em junho/21**, tendo sido informado que tal cliente corresponde, aproximadamente, a 80% de todo o faturamento. Na nota explicativa número 3, de acordo com a DF publicada a Recuperanda informou que *“As contas a receber de clientes são registradas e mantidas pelo valor nominal dos títulos decorrentes das vendas de serviços. Segundo análise da administração, não foi realizado ajuste a valor presente nos valores a receber de curto prazo. Com base em análise efetuada pela administração no histórico de recebimentos dos últimos exercícios, não há necessidade de constituição de provisão para créditos de liquidação duvidosa.”*

CONTA	2018	2019	2020	mai-21	jun-21	Δ 2020 x jun/21
CLIENTES SCT FENIX	8.259.709	7.256.824	4.278.181	3.566.935	3.559.173	-16,8%
FIBRIA MS / SUZANO PAPEL E CELULOSE	-	3.489.884	3.508.140	2.255.449	1.417.083	-59,6%
SERVIÇO TRANSPORTE URBANO A RECEBER	2.739.824	2.522.343	1.523.040	1.505.072	1.505.072	-1,2%
PREFEITURA MUNICIP. DE DIADEMA	1.929.572	1.572.111	1.182.459	1.182.459	1.182.459	0,0%
CONTAS A RECEBER - VENDA DE VEÍCULOS A RECEBER	977.170	1.042.281	196.815	196.815	196.815	0,0%
SUZANTUR/PIRACIPABANA	-	-	22.566.453	20.936.798	20.663.533	-8,4%
TOTAL PRINCIPAIS CLIENTES	13.906.275	15.883.443	33.255.088	29.643.528	28.524.135	-14,2%
TOTAL DEMAIS CLIENTES	5.024.629	2.279.439	3.072.256	3.187.261	5.195.220	69,1%
TOTAL CLIENTES	18.930.904	18.162.882	36.327.344	32.830.789	33.719.355	-7,2%

O saldo da conta analisada aumentou R\$ 14 milhões entre 2018 a junho de 2021. No período de 2019 a 2020, observa-se um aumento acentuado de pouco mais de 100% do saldo, substancialmente devido ao ingresso da conta “Suzantur/Piracicabana” a partir de 2020.

Foram solicitados à Recuperanda maiores detalhes acerca desta movimentação.

TITULOS A RECEBER: Segue abaixo tabela com as contas contábeis do grupo:

CONTA	2018	2019	2020	mai-21	jun-21	Δ 2020 x jun/21
ADIANTAMENTO A FORNECEDORES	-	-	-	-	49	0,0%
ADIANTAMENTOS A TERCEIROS	1.169	4.400	35.809	278.459	165.748	362,9%
OUTROS DIR REAL - IMÓVEL DIADEMA	16.843.645	16.747.645	16.747.645	16.747.645	16.747.645	0,0%
EMPRÉSTIMOS COM COLIGADAS NOIVA DO MAR	9.076.165	11.097.124	9.835.245	10.378.936	-	-100,0%
FINAME NOIVA DO MAR	2.444.810	2.496.692	2.543.309	2.543.309	2.543.309	0,0%
EMPRÉSTIMO COM COLIGADAS BCL	-	-	7.044.735	7.892.260	9.012.373	27,9%
TOTAL TITULOS A RECEBER	28.365.789	30.345.861	36.206.743	37.840.609	28.469.125	-21,4%

Verifica-se que a conta mais relevante do grupo é a “Outros Dir Real – Imóvel Diadema” que mantém saldo alto, porém, estável desde 2019.

CRÉDITOS A FUNCIONÁRIOS: corresponde a antecipações a funcionários, destacando-se para as contas mais relevantes do grupo:

“Empréstimos a Funcionários” que encerrou com saldo de R\$ 302 mil em junho/21, e “Insuficiência” com saldo de R\$ 30 mil no mesmo período.

IMPOSTOS A RECUPERAR: corresponde a impostos recuperáveis conforme operação da Recuperanda (entradas/prestação de serviços), destacando-se para as contas mais relevantes do grupo:

“INSS retido s/ NF emitidas” que encerrou com saldo de R\$ 2,2 milhões em 2019 e “INSS a restituir” com saldo de R\$ 414 mil para o mesmo período, ambas zeradas em 2020.

Na DF de 2020 a Recuperanda informa em nota explicativa que “*Referem-se a valores de impostos e contribuições federais, os quais a empresa já vem tomando as medidas administrativas necessárias para utilizá-los na compensação com tributos vincendos, de acordo com o que preceitua a legislação vigente.*”

ADIANT. A CONSÓRCIO / LEASING: A origem e natureza contábil desta conta será esclarecida com a Recuperanda e será apresentado maiores detalhes nos próximos relatórios. A conta com saldo mais expressivo deste grupo contábil é a “Consortio integ. Rodobens” que finalizou junho/21 com R\$ 1,1 milhões.

ESTOQUE: Em nota explicativa conforme DF apresentada em 2020 a Recuperanda informou “*Os estoques da empresa estão integralmente representados por materiais de consumo destinados exclusivamente para uso próprio, os quais estão avaliados ao custo médio de aquisição, que não superam os valores de mercado.*” Segue abaixo tabela com as contas contábeis do grupo:

CONTA	2018	2019	2020	mai-21	jun-21	Δ 2020 x jun/21
COMBUSTIVEL	207.036	264.288	79.422	81.064	94.944	19,5%
LUBRIFICANTES/GRAXAS	130.530	165.132	137.391	183.246	197.201	43,5%
PECAS ACESSORIOS	1.290.225	1.647.850	1.745.583	1.978.993	2.021.458	15,8%
PNEUS E CAMARAS	342.089	482.333	603.755	763.996	979.556	62,2%
MATERIAL DE CONSUMO	149.835	157.311	127.668	153.104	173.714	36,1%
TOTAL ESTOQUE	2.119.714	2.716.914	2.693.819	3.160.402	3.466.875	28,7%

Consoante se verifica da tabela acima, o saldo do grupo contábil “Estoque” teve aumento R\$ 1,3 milhão entre 2018 a junho/2021 (64%), principalmente entre o período de 2018 e 2019, onde ocorreu acréscimo de 28%.

IMOBILIZADO E INTANGÍVEL: estão contabilizados os bens de propriedade da Recuperanda e direitos de uso, bem como, suas devidas depreciações ou amortizações mensais, conforme desgaste decorrente do uso do bem ou validade do direito.

Na DF divulgada referente a 2020 (comparativo com 2019) a Recuperanda informou em nota explicativa que *“Os valores residuais, a vida útil e os métodos de depreciação e amortização dos ativos são revisados e ajustados, caso necessário, quando existir uma indicação de mudança significativa desde a última data do balanço.”* Contudo, a Recuperanda não apresentou os valores residuais, nem evidências de revisão da vida útil estimada, conforme determina as praticas contábeis. Adicionalmente, informou ao auxiliar financeiro desta Administradora Judicial que a depreciação segue conforme legislação fiscal (Regulamento do Imposto de Renda – RIR).

Segue gráfico com a movimentação do período:



5.2. PASSIVO

Demonstra-se abaixo a composição do Passivo em 31 de dezembro de 2018, 2019, 2020, maio de 2021 e do balanço especial fechado em junho de 2021, destacando-se os principais pontos a serem considerados:

TTB - TRANSPORTADORA TURÍSTICA BENFICA S.A.					
Passivo Circulante	2018	2019	2020	mai-21	jun-21
Fornecedores	4.856.369	6.985.747	4.381.920	4.102.677	5.325.348
Obrigações fiscais	5.957.113	9.861.898	8.156.298	10.943.135	17.070.248
Obrigações Sociais	9.908.576	19.313.160	27.760.336	28.662.212	34.664.961
Outras obrigações	716.061	54.600	257.730	254.533	255.464
Provisões	3.018.443	3.007.689	1.849.640	2.122.703	3.265.401
Empréstimos e financiamentos	15.408.793	9.908.564	10.520.798	7.432.320	7.432.320
Financiamentos Nova Era	-	-	-	-	1.264.143
Diversos Credores Nova Era	-	-	-	-	8.245.141
Total do Passivo Circulante	39.865.355	49.131.658	52.926.723	53.517.581	77.523.026
Passivo Não Circulante					
Empréstimos e Financiamentos LP	15.333.273	16.260.199	26.875.905	28.834.551	28.267.894
Parcelamentos Tributos LP	26.235.410	28.831.572	43.711.423	45.448.209	45.444.814
Consórcio	1.529.198	1.249.881	978.471	124.275	124.275
Financiamentos LP Nova Era	-	-	-	-	23.203.104
Outros Débitos	-	-	-	710.959	710.959
Tributos LP Nova Era	-	-	-	-	8.904.130
Total do Passivo Não Circulante	43.097.882	46.341.652	71.565.799	75.117.995	106.655.177
Patrimônio Líquido					
Capital Social	25.800.000	25.800.000	25.800.000	25.800.000	25.800.000
Lucros/prejuízos acumulados	15.757.350	(27.929.446)	(37.537.405)	(56.094.952)	(56.094.952)
Lucros/prejuízos do exercício	(43.686.796)	(9.607.959)	(18.557.548)	(5.803.926)	(6.014.972)
Lucros/prejuízos Nova Era	-	-	-	-	(37.135.097)
Total do Patrimônio Líquido	(2.129.446)	(11.737.405)	(30.294.952)	(36.098.878)	(73.445.021)
TOTAL DO PASSIVO	80.833.791	83.735.905	94.197.570	92.536.698	110.733.182

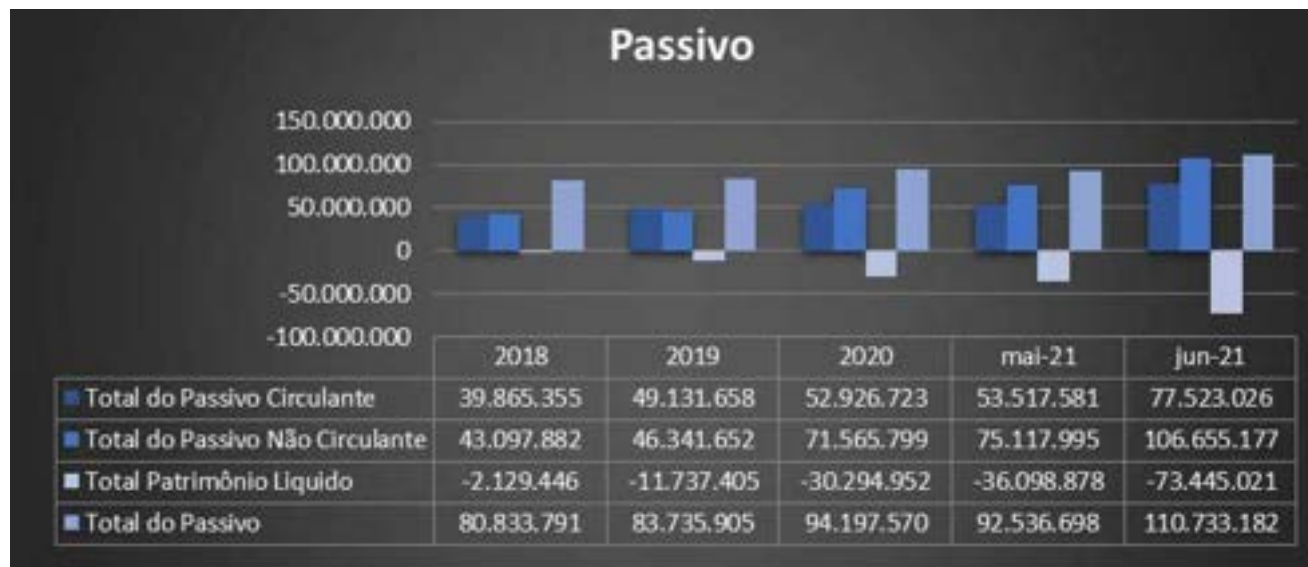

O **Passivo total** apresentou aumento de 37% entre 2018 e junho de 2021 totalizando R\$ 29,8 milhões de aumento nas obrigações da Recuperanda.

O grupo do **Passivo circulante** apresentou constantes aumentos encerrando o período de junho/21 com o saldo de R\$ 77 milhões.

O **Passivo não circulante** apresentou aumentos constantes no período de 2018 a junho/21, iniciando o período em análise com o saldo de R\$ 43 milhões e ao término de junho de 2021 com R\$ 106 milhões.

O **Patrimônio Líquido** atualmente se encontra com saldo negativo (*Passivo a descoberto*), e apresentou aumento acentuado de saldo no montante de R\$ 71 milhões entre 2018 e junho de 2021. Substancialmente devido ao reconhecimento de prejuízos apurados em cada período e incorporação do prejuízo da empresa Nova Era.

As variações relevantes serão apresentadas a seguir:

FORNECEDORES: Composto por contas de acordo com o nome de cada fornecedor. A composição segue em análise e será apresentada nos próximos relatórios. Em nota explicativa na DF de 2020 a Recuperanda informa que *“As contas a pagar aos fornecedores são inicialmente reconhecidas pelo valor nominal e acrescidas de variações cambiais, quando aplicável. Segundo análise da administração, não foi realizado ajuste a valor presente nos valores a pagar de curto prazo.”*

Verificam-se que ocorrem poucas oscilações no período analisado. Mantendo-se as variações de forma consideravelmente linear sendo em 2018 finalizou com saldo de R\$ 4,8 milhões e junho de 2021 com saldo de R\$ 5,3 milhões.

Foram solicitadas maiores informações à Recuperanda acerca da movimentação deste grupo contábil.

OBRIGAÇÕES FISCAIS (circulante e não circulante) x PARCELAMENTOS x TRIBUTOS NOVA ERA: Referem-se a obrigações fiscais e a impostos federais, estaduais e municipais.

CONTA	2018	2019	2020	mai-21	jun-21	Δ 2020 x jun/21
TOTAL IRRF	1.051.246	2.273.313	1.504.756	1.775.344	2.559.098	70,1%
TOTAL ISSQN	487.187	1.724.429	1.978.231	2.018.106	3.246.643	64,1%
TOTAL COFINS	2.012.698	4.415.530	3.130.340	4.516.669	4.940.155	57,8%
TOTAL PIS	436.085	956.698	679.117	979.918	1.071.839	57,8%
TOTAL ICMS	1.807.611	157.989	446.906	1.196.072	1.784.221	299,2%
INSS RETIDO S/NF RECEBIDAS	16.084	12.430	12.326	12.326	12.326	0,0%
INSS S/RECEITA DE SERVIÇOS A RECOLHER NOVA ERA	-	-	-	-	1.529.618	0,0%
13º SALARIO A PAGAR	99.937	194.797	294.395	294.395	294.395	0,0%
RETENÇÃO DE PIS/COFINS/CSLL S/NF	46.265	126.712	110.227	150.305	159.851	45,0%
CSL/COFINS/PIS A RECOLHER LEI 10833/03 NOVA ERA	-	-	-	-	6.999	0,0%
PRT TRIBUTOS FEDERAIS NOVA ERA	-	-	-	-	27.367	0,0%
IRPJ A PAGAR - ESTIMATIVA MENSAL NÃO PAGA NOVA ERA	-	-	-	-	1.053.453	0,0%
CSLL A PAGAR - ESTIMATIVA NÃO PAGA NOVA ERA	-	-	-	-	384.283	0,0%
TOTAL DEMAIS OBRIG. FISCAIS	162.286	333.940	416.948	457.027	3.468.293	731,8%
TOTAL OBRIGAÇÕES FISCAIS	5.957.113	9.861.898	8.156.298	10.943.135	17.070.248	109,3%

Verifica-se constantes aumentos nos saldos de obrigações fiscais ao longo do período analisado. Encerrando com o mês de junho/21 com R\$ 17 milhões.

CONTA	2018	2019	2020	mai-21	jun-21	Δ 2020 x jun/21
TOTAL PARCELAMENTO ISS	1.067.604	818.287	768.944	756.328	755.444	-1,8%
TOTAL PARCELAMENTO ICMS	1.775.576	4.634.319	5.681.734	5.956.624	5.956.624	4,8%
TOTAL PARCEL ORDIN.	2.121.484	1.890.357	1.688.462	246.840	246.108	-85,4%
TOTAL DA RFB PROC	-	-	11.074.522	14.541.849	14.540.070	31,3%
PARCEL SIMPLIF IRRF PROC 13.820.720.043/2018-31	320.270	300.000	266.411	-	-	-100,0%
PARCEL SIMPLIF 5952 PROC 13.820.720.043/2018-31	30.203	66.386	51.411	-	-	-100,0%
PARCEL SIMPLIF IRRF PROC 13.820.720.151/2018-11	297.478	307.548	273.953	-	-	-100,0%
PARCELAMENTO PERT 2017 OUTROS DEBITOS	14.659.757	15.309.678	14.528.063	14.528.063	14.528.063	0,0%
PARCELAMENTO SIMPLIFICADO PREVIDENCIARIO	5.115.620	4.590.092	-	-	-	0,0%
PARCELAMENTO PERT 2017 PREVIDENCIARIO	847.418	914.905	854.911	854.911	854.911	0,0%
DA PREV PROC 16.055.658-9	-	-	3.262.434	3.278.172	3.278.172	0,5%
DA PREV PROC 14.715.363-8	-	-	5.260.577	5.285.422	5.285.422	0,5%
TOTAL DEMAIS PARCELAMENTOS	21.270.746	21.488.610	24.497.760	23.946.568	23.946.568	-2,2%
TOTAL PARCELAMENTOS	26.235.410	28.831.572	43.711.423	45.448.209	45.444.814	4,0%

Dos parcelamentos também se verifica constantes aumentos, estabilizando o saldo entre 2020 e junho/21.

CONTA	jun-21
TRIBUTOS DIVERSOS A LONGO PRAZO NOVA ERA	7.903.619
PROV PARA IMPOSTOS E CONTRIBUIÇÕES DIFERIDAS NOVA ERA	1.000.511
TOTAL TRIBUTOS NOVA ERA	8.904.130

Conforme verificado, refere-se a impostos devido a incorporação da empresa Nova Era, mencionada no início das análises.

OBRIGAÇÕES SOCIAIS x PROVISÕES: Segue abaixo tabela com as contas contábeis do grupo:

(ESPAÇO INTENCIONALMENTE EM BRANCO)

CONTA	2018	2019	2020	mai-21	jun-21	Δ 2020 x jun/21
RESCISÕES A PAGAR - DIRETORIA	-	-	260.375	260.375	260.375	0,0%
CPRB A RECOLHER	1.121.679	2.598.206	3.723.410	4.093.216	4.201.909	12,9%
SALARIOS A PAGAR	2.250.639	3.255.788	3.938.847	4.013.586	4.018.083	2,0%
FGTS A RECOLHER	1.610.898	3.311.276	3.894.728	3.974.867	4.076.494	4,7%
INSS A RECOLHER	4.435.859	9.570.102	13.804.183	14.924.649	15.139.649	9,7%
PENSAO ALIMENTICIA A PAGAR	24.103	18.649	9.093	7.198	7.818	-14,0%
MENSAL SINDICAL	16.245	9.580	15.947	31.430	32.568	104,2%
CONTRIB.ASSIST/CONFEDER/SINDIC	42.329	55.270	61.828	73.540	73.586	19,0%
RESCISÕES A PAGAR	174.824	135.461	92.385	34.504	21.736	-76,5%
FÉRIAS A PAGAR	165.742	292.572	392.237	417.884	417.884	6,5%
ADIANTO FUNCIONÁRIOS A PAGAR	66.257	66.257	66.257	66.257	66.257	0,0%
PARCELAMENTO RESCISÃO	-	-	1.483.190	740.461	710.615	-52,1%
DESC CRÉD. SIN CARD	-	-	17.379	10.851	11.414	-34,3%
PENHORA JUDICIAL TRABALHISTA	-	-	476	1.396	1.219	156,0%
ACORDO TRABALHISTA A PAGAR	-	-	-	12.000	8.000	0,0%
TOTAL OBRIGAÇÕES SOC. TTB	9.908.576	19.313.160	27.760.336	28.662.212	29.047.607	4,6%
CONTRIBUIÇÃO SINDICAL A RECOLHER NOVA ERA	-	-	-	-	480	0,0%
CONTRIBUIÇÃO DISSÍDIO COLETIVO NOVA ERA	-	-	-	-	24.726	0,0%
ENCARGOS S/PROV 13º SAL NOVA ERA	-	-	-	-	18.373	0,0%
ENCARGOS S/PROVISÃO DE FÉRIAS NOVA ERA	-	-	-	-	38.777	0,0%
FGTS A RECOLHER NOVA ERA	-	-	-	-	353.659	0,0%
CONSIGNADO EM FOLHA BANCO BMC NOVA ERA	-	-	-	-	1	0,0%
INSS A RECOLHER NOVA ERA	-	-	-	-	3.924.210	0,0%
PROVISÃO DE FÉRIAS NOVA ERA	-	-	-	-	47.004	0,0%
PROVISÃO P/13º SALÁRIO NOVA ERA	-	-	-	-	41.504	0,0%
QUITAÇÕES A PAGAR NOVA ERA	-	-	-	-	330.182	0,0%
SALÁRIOS A PAGAR NOVA ERA	-	-	-	-	54.543	0,0%
CONSIGNAÇÃO EM FOLHA BANCO REAL S/A NOVA ERA	-	-	-	-	1.292	0,0%
PERT PGFN - PREVIDÊNCIA SOCIAL NOVA ERA	-	-	-	-	43.731	0,0%
INSS - PARCELAMENTO ORDINÁRIO NOVA ERA	-	-	-	-	197.899	0,0%
PARCELAMENTO PGFN PREVIDENCIÁRIO NOVA ERA	-	-	-	-	540.974	0,0%
OBRIGAÇÕES SOCIAIS NOVA ERA	-	-	-	-	5.617.353	0,0%
TOTAL OBRIGAÇÕES SOCIAIS	9.908.576	19.313.160	27.760.336	28.662.212	34.664.961	24,9%

Verificam-se constantes aumentos no período analisado, iniciando com o saldo de R\$ 9 milhões no ano de 2018 e encerrando com o saldo de R\$ 34 milhões em junho/21.

O grupo contábil de Provisões refere-se a provisão de férias e 13º salário, mantendo-se linear ao longo do período analisado.

OUTRAS OBRIGAÇÕES:

CONTA	2018	2019	2020	mai-21	jun-21	Δ 2020 x jun/21
AUTONOMOS A PAGAR	24.533	24.533	24.533	24.533	24.533	0,0%
CONTAS A PAGAR	7.464	67	3.197	-	931	-70,9%
ADIANTAMENTO VENDA DE VEÍCULOS	596.762	30.000	30.000	30.000	30.000	0,0%
IMOVEIS SÓCIOS	-	-	200.000	200.000	200.000	0,0%
TOTAL OUTRAS OBRIGAÇÕES	628.759	54.600	257.730	254.533	255.464	-0,9%

Verifica-se, conforme tabela acima, que o grupo contábil sofreu reduções ao longo do período analisado. Foram solicitadas mais informações à Recuperanda acerca da movimentação deste grupo contábil.

EMPRÉSTIMOS E FINANCIAMENTOS (circulante e não circulante): Segue abaixo tabelas com as contas contábeis dos grupos:

(ESPAÇO INTENCIONALMENTE EM BRANCO)

CONTA	2018	2019	2020	mai-21	jun-21	Δ 2020 x jun/21
FINANCIAMENTO IPIRANGA PRODUTOS DE PETROLEO SA	1.563.774	-	-	-	-	0,0%
FINANCIAMENTO BANCO INDUSTRIAL CP	2.474.748	1.786.144	-	-	-	0,0%
FINANCIAMENTO AUTO SUECO	2.075.833	470.000	-	-	-	0,0%
CAPITAL DE GIRO BRADESCO 1205967	788.745	377.226	83.564	-	-	-100,0%
CAPITAL DE GIRO	3.768.390	1.197.670	-	-	-	0,0%
EMPRÉSTIMO IPIRANGA CONTRATO Nº 561-14203-8805039	-	2.750.000	1.833.333	1.833.333	1.833.333	0,0%
EMPRÉSTIMO IPIRANGA - CONTRATO Nº 724-146533-88048613	-	-	1.069.596	1.069.596	1.069.596	0,0%
EMPRESTIMO BANCARIO	-	-	3.004.913	-	-	-100,0%
EMPRÉSTIMOS COM PESSOAS LIGADAS	3.200.000	3.240.000	4.529.391	4.529.391	4.529.391	0,0%
FINAME ITAU CAMINHAO II CP	68.414	87.525	-	-	-	0,0%
FINAME ITAU	124.444	-	-	-	-	0,0%
FINAME SAFRA CAMINHÃO CP	305.555	-	-	-	-	0,0%
FINAME ITAU CAMINHÃO CP	672.222	-	-	-	-	0,0%
FINAME VOLVO CP	366.667	-	-	-	-	0,0%
TOTAL EMPRÉSTIMOS E FINANC. CP	15.408.793	9.908.564	10.520.798	7.432.320	7.432.320	-29,4%

(ESPAÇO INTENCIONALMENTE EM BRANCO)

CONTA	2018	2019	2020	mai-21	jun-21	Δ 2020 x jun/21
FINANCIAMENTO BANCO INDUSTRIAL LP	1.237.374	-	-	-	-	0,0%
EMPRÉSTIMO BANCO ABC	3.076.377	2.318.918	-	-	-	0,0%
EMPRÉSTIMO BANCO BRADESCO NM	-	1.640.000	1.353.220	1.119.907	1.073.244	-20,7%
FINAME ITAU CAMINHAO II LP	273.655	153.931	119.724	76.965	76.965	-35,7%
BANRISUL CAPITAL DE GIRO LP	1.008.333	550.000	503.125	503.125	503.125	0,0%
BANCO LUSO LP	1.916.667	1.000.000	831.204	855.927	855.927	3,0%
BANCO MERCANTIL	3.583.333	3.534.816	3.498.637	3.498.637	3.498.637	0,0%
VIAÇÃO SANTA CRUZ	2.237.534	2.237.534	1.456.999	1.300.892	1.300.892	-10,7%
EMPRÉSTIMO CARUANA	2.000.000	2.000.000	73.091	-	-	-100,0%
EMPRÉSTIMO ITAÚ	-	1.650.000	1.238.452	825.635	743.071	-40,0%
FINANCIAMENTO AUTO SUECO LP	-	1.175.000	1.175.000	1.018.333	979.167	-16,7%
TÍTULOS DESCONTADOS BANCO CARUANA	-	-	9.160.536	8.342.631	8.179.050	-10,7%
EMPRÉSTIMO CARUANA CONTRATO 9319 1ª PARCELA 13º	-	-	733.333	400.000	333.333	-54,5%
EMPRÉSTIMO CARUANA CONTRATO 9417 2ª PARCELA 13º	-	-	700.000	408.333	350.000	-50,0%
TÍTULOS DESCONTADOS PIRACICABANA	-	-	4.536.583	3.988.167	3.878.483	-14,5%
CAPITAL DE GIRO BANCO CARUANA CCB 9627	-	-	-	5.000.000	5.000.000	0,0%
TÍTULOS DESC PIRACICABANA/BREDA	-	-	1.496.000	1.496.000	1.496.000	0,0%
TOTAL EMPRÉSTIMOS E FINANC. LP	15.333.273	16.260.199	26.875.905	28.834.551	28.267.894	5,2%

Constata-se que o grupo contábil referente ao passivo circulante apresentou constantes reduções, totalizando R\$ 7,9 milhões entre 2018 até junho de 2021. Já no passivo não circulante, o saldo aumentou no decorrer dos anos, totalizando, em junho de 2021, R\$ 12,9 milhões de acréscimo.

Foram solicitadas mais informações à Recuperanda sobre a movimentação das contas, cujos esclarecimentos serão apresentados nos próximos relatórios.

(ESPAÇO INTENCIONALMENTE EM BRANCO)

5.3. DEMONSTRAÇÕES DOS RESULTADOS

Demonstra-se a seguir as Demonstrações dos Resultados dos Exercícios (DRE) de 2018, 2019, 2020, maio de 2021 e junho de 2021, com destaque para os pontos de maior relevância:

TRANSPORTADORA TURÍSTICA BENFICA S/A					
DEMONSTRAÇÃO DO RESULTADO DO EXERCÍCIO					
PERÍODO	2018	2019	2020	mai-21	jun-21
RECEITA BRUTA	101.985.979	114.771.508	90.080.045	32.435.718	41.634.177
(-) Impostos e Contribuições	(7.493.350)	(8.512.716)	(7.012.174)	(3.088.614)	(4.184.849)
RECEITA LÍQUIDA	94.492.629	106.258.792	83.067.871	29.347.104	37.449.328
CUSTOS DAS VENDAS E SERVIÇOS	(86.272.283)	(96.485.662)	(89.358.010)	(28.813.860)	(36.234.266)
LUCRO BRUTO	8.220.346	9.773.130	(6.290.139)	533.244	1.215.062
DESPESAS / RECEITAS OPERACIONAIS	(22.668.213)	(22.282.322)	(28.591.129)	(4.834.774)	(5.725.490)
Despesas Financeiras	(7.620.248)	(8.448.785)	(13.931.683)	(2.718.118)	(2.894.630)
Receitas Financeiras	256.381	705.730	762.055	8.986	13.744
Despesas Gerais e Administrativas	(15.096.053)	(14.492.383)	(12.095.212)	(2.310.701)	(3.010.581)
Outras Receitas / Despesas operacionais	(208.293)	(46.884)	(3.326.290)	185.060	165.977
RESULTADO OPERACIONAL	(14.447.867)	(12.509.192)	(34.881.268)	(4.301.529)	(4.510.428)
Receitas/Despesas não Operacionais	434.711	2.901.233	16.323.721	(1.502.397)	(1.504.544)
Perda com a venda da SCT	(29.673.640)	-	-	-	-
RESULTADO ANTES DO IMPOSTO DE RENDA	(43.686.796)	(9.607.959)	(18.557.548)	(5.803.926)	(6.014.972)
IRPJ e CSLL					
RESULTADO APÓS O IMPOSTO DE RENDA	(43.686.796)	(9.607.959)	(18.557.548)	(5.803.926)	(6.014.972)

Da análise das Demonstrações dos Resultados dos Exercícios, nota-se que a receita bruta apresentou crescimento pela última vez entre os anos de 2018 para 2019, quando foi registrado a variação positiva de 12,54% em relação ao ano anterior.

Desde então, a receita bruta segue em declínio, para o ano de 2020, apurou-se uma redução superior a 21%, quando confrontado com o período anterior. Em 2021, a receita apurada até junho já totaliza R\$ 41,6 milhões, o que representa uma redução em relação à média de faturamento do ano de 2020, que era de R\$ 7,5 milhões e agora é de R\$ 6,9 milhões.

Em se tratando dos custos da empresa, salientamos que durante todos os anos em análise, sempre representaram mais de 90% da receita líquida da Recuperanda, ou seja, do valor originado da atividade principal, quase em sua totalidade, é consumido pelo elevado custo da empresa.

Das despesas financeiras, destacamos o crescimento demonstrado até o ano de 2020, quando atinge o ponto máximo, representando 15% da receita bruta do mesmo ano. Em 2021, já soma R\$ 2,8 milhões, representando 6,9% do faturamento bruto.

A respeito das despesas gerais e administrativas da empresa, nota-se continua redução ao longo de todo o período analisado; para o ano de 2021, temos uma média mensal de R\$ 500 mil, enquanto em 2020 a média era de R\$ 1 milhão, representando uma redução média de 50% entre os dois anos.

Quanto às receitas e despesas não vinculadas a operação da empresa, até o ano de 2020, as receitas eram superiores ao montante das despesas; contudo em 2021, ocorreu uma inversão, até o momento o valor correspondendo as despesas supera as receitas em R\$1,5 milhão.

Por fim, a empresa não obteve lucro em nenhum dos últimos exercícios; destacamos que houve redução dos prejuízos apurados entre os anos de 2018 e 2019, contudo em 2020 o prejuízo voltou a crescer, mesmo ano do agravamento da pandemia mundialmente. Ainda, para o ano de 2021, o prejuízo médio mensal teve redução de aproximadamente R\$ 500 mil, quando comparado com a média de 2020.

5.4. DEMONSTRAÇÕES DOS FLUXOS DE CAIXA

A seguir as Demonstrações dos Fluxos de Caixa de 2019, 2020, maio de 2021 e junho de 2021, com destaque para os pontos de maior relevância:

TRANSPORTADORA TURÍSTICA BENFICA S/A CNPJ Nº 59.275.289/0001-02				
DEMONSTRAÇÃO DO FLUXO DE CAIXA				
PERÍODO	2019	2020	mai/21	jun/21
Resultado líquido do exercício	(9.607.959)	(18.557.548)	(5.803.926)	(6.014.972)
Depreciação	3.697.389	2.165.443	847.662	1.763.657
Amortização	1.072.139	664.814	-	-
Despesas financeiras	6.708.724	13.931.683	2.718.118	2.894.630
Resultado Líquido Ajustado	1.870.293	(1.795.608)	(2.238.146)	(1.356.684)
Contas a receber de clientes	768.022	(18.164.462)	3.496.551	2.607.989
Estoques	(597.200)	23.095	(466.583)	(773.056)
Impostos e contribuições a recuperar	9.480	2.820.974	-	-
Outros direitos realizáveis	(946.214)	(2.356.520)	(3.172.309)	(15.240.812)
Fornecedores	2.121.914	(2.603.827)	(279.243)	943.428
Salários e ordenados a pagar	362.450	683.059	74.739	79.236
Provisão para férias e encargos	(10.754)	(1.158.048)	273.063	1.415.760
Outras obrigações	(542.161)	203.130	(3.197)	(2.266)
FLUXO DE CAIXA DAS ATIVIDADES OPERACIONAIS	3.035.830	(22.348.206)	(2.315.126)	(12.326.405)
Empréstimos e financiamentos	(4.892.621)	4.415.092	1.299.671	9.397.498
Despesas financeiras	6.708.724	13.931.683	2.718.118	(2.894.630)
Impostos e contribuições a recolher	15.431.245	20.938.368	5.350.760	49.975.923
Partes relacionadas	(2.032.841)	711.965	(2.095.738)	315.000
Incorporação	-	-	-	(37.135.097)
FLUXO DE CAIXA DAS ATIVIDADES DE FINANCIAMENTO	1.797.059	12.133.742	2.547.533	19.658.695
Imobilizado	(4.712.924)	3.179.933	277.668	(2.925.218)
Investimentos	-	-	-	(4.328.503)
FLUXO DE CAIXA DAS ATIVIDADES DE INVESTIMENTOS	(4.717.061)	9.857.422	(118.291)	(7.253.721)
FLUXO DE CAIXA TOTAL	115.829	(357.042)	114.116	78.568
Saldos iniciais de caixa e equivalentes de caixa	3.002.754	3.118.583	2.761.541	2.761.541
Saldos finais de caixa e equivalentes de caixa	3.118.583	2.761.541	2.875.661	2.840.109

O resultado ajustado em junho de 2021 foi de R\$ 1,3 milhões, o que representa R\$ 881 mil de aumento no prejuízo em comparação ao período anterior.

As *atividades operacionais* geram consumo de caixa de R\$12,3 milhões em junho de 2021, principalmente pelo aumento em direitos no ativo da empresa.

Quanto ao grupo de *atividades de financiamento*, verifica-se geração de caixa com a postergação de passivos, com contribuição significativa na postergação de impostos, que aumentou o saldo em 2021 em R\$ 49 milhões.

As *atividades de investimentos* geraram resultado negativo de R\$ 7,2 milhões até junho de 2021, resultado do registro do imobilizado oriundo da incorporação da Nova Era e da conversão do mútuo com a Benfica em aumento de capital social.

Observações importantes:

A Recuperanda não encaminhou a demonstração para o ano de 2018 até o fechamento deste relatório.

O saldo informado como saldo final de caixa não está coerente com o apesando no balancete, o que será questionado e solicitada padronização. A diferença se justifica pelo valor do saldo negativo (conta garantida), que no balancete consta como redução dos saldos bancários positivos, mas na DFC consta como um Passivo.

5.5. ÍNDICES DE LIQUIDEZ

Apresenta-se a seguir análises gráficas de alguns **índices de liquidez**⁴:

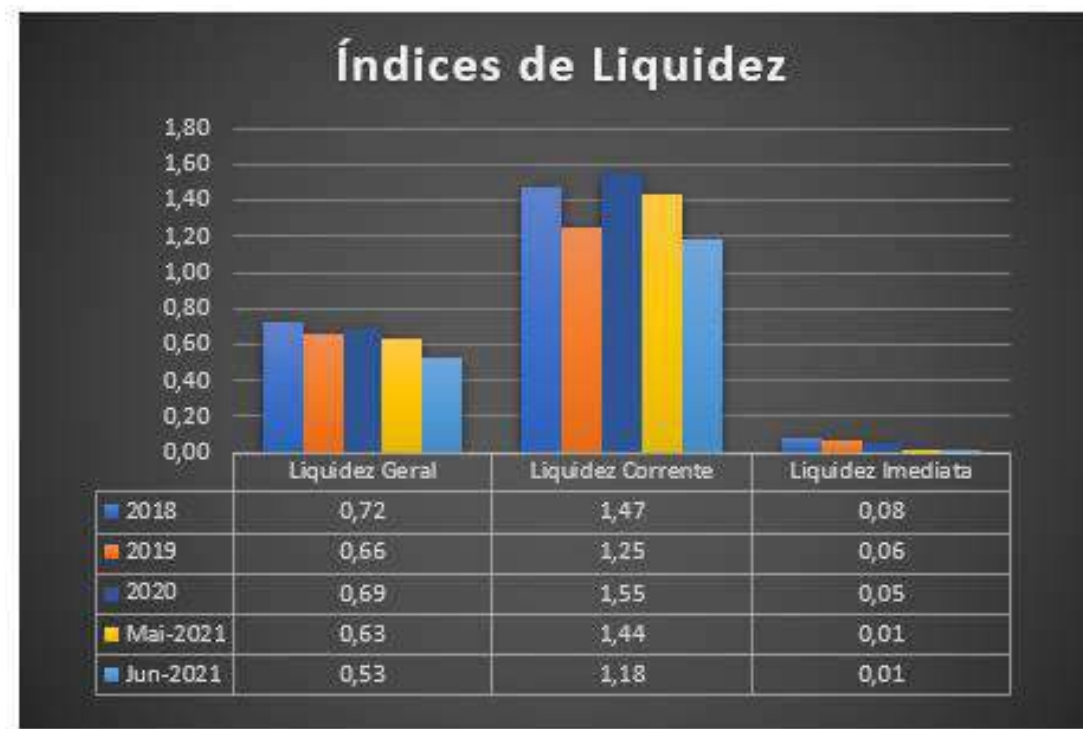

⁴ **Liquidez Corrente** = ativo circulante / passivo circulante.

Liquidez imediata = recursos disponíveis imediatos / passivo circulante.

Liquidez geral = (ativo circulante + realizável a longo prazo) / (passivo circulante + passivo não circulante).

Quanto à **liquidez corrente** a Recuperanda apresenta redução de capacidade em seu ciclo de liquidez, porém com capacidade para honrar as obrigações, finalizando o mês de junho de 2021 com liquidez corrente no patamar de 1,18, o que significa que a Recuperanda dispõe de ativo circulante suficiente para pagar dívidas de curto prazo.

Quanto à **liquidez imediata** a Recuperanda encerrou o mês de junho de 2021 com o índice de 0,01, ou seja, para cada 1 (um) real de obrigações do passivo circulante, a empresa possui 0,01 real de ativos disponíveis para honrá-las, o que demonstra falta de recursos suficientes para cobrir as dívidas de curto prazo.

Por fim, destacamos que a **liquidez geral** evidenciou que a Recuperanda, em junho de 2021, possuía 53 centavos de ativos realizáveis (circulantes e não circulantes) para honrar cada 1 real de obrigações diluídas entre o passivo circulante e o não circulante, indicando também queda quando comparado com os períodos anteriores.

Diante dos fatos mencionados, verifica-se redução nos índices de liquidez, sendo impactados principalmente pelo aumento de passivos de forma desproporcional em relação aos ativos, além do aumento do prejuízo, principalmente com a incorporação da Nova Era.

5.6. CONSIDERAÇÕES FINAIS

Da análise dos relatórios contábeis disponibilizados pela Recuperanda, observamos que o prejuízo acumulado vem aumentando o saldo negativo nos últimos anos, sendo que em junho o total chegou a R\$ 99,2 milhões, notadamente depois da operação de incorporação da sociedade Nova Era (Noiva do Mar), que já operava com prejuízos também, **sendo incorporados ao Patrimônio Líquido R\$ 37 milhões**

de prejuízos acumulados. Observa-se também que grande concentração das dívidas desta Recuperanda está em três itens conforme Balanço Patrimonial: **Obrigações Sociais, Obrigações Fiscais e Empréstimos e Financiamentos.**

Em contrapartida, no Ativo destaca-se também constantes aumentos, principalmente no Ativo Circulante, que em junho/21 apresentou saldo de R\$ 91,4 milhões. Ressalta-se que **a mesma operação incorporação no referido período gerou acréscimo neste grupo de cerca de R\$ 22 milhões.** Os principais grupos contábeis que indicam recebíveis e liquidez da Recuperanda são: **Clientes, Títulos a Receber e Outros Créditos Nova Era.**

(ESPAÇO INTENCIONALMENTE EM BRANCO)

6. ANÁLISE DOS DADOS CONTÁBEIS E DAS INFORMAÇÕES FINANCEIRAS - BENFICA CARGAS E LOGÍSTICA S.A. (BCL)

Frisa-se, inicialmente, que (i) os valores demonstrados a seguir estão expressos em reais, e (ii) todas as informações contidas no presente relatório correspondem àquelas constantes nos autos e apresentadas diretamente à AJ Ruiz pela própria Recuperanda na forma do art. 52, IV, da Lei nº 11.101/05, respondendo esta última por sua conformidade e genuinidade. Tais informações, tanto de caráter quantitativo quanto qualitativo, não foram objetos de procedimentos de auditoria independente.

As análises contidas no presente Relatório Inicial são realizadas em observância às normas adotadas no Brasil, que compreendem as práticas incluídas na legislação societária brasileira e os pronunciamentos técnicos, as orientações e as interpretações técnicas emitidas pelo Comitê de pronunciamentos Contábeis (“CPC”), aprovados pelo Conselho Federal de Contabilidade - CFC.

6.1. ATIVO

Do que pode ser apurado, a empresa possui um baixo valor de ativos contabilizados, devido a depreciação ao longo dos períodos, sendo que atualmente a Recuperanda possui um Ativo Imobilizado Líquido de R\$ 653 mil.

Demonstra-se abaixo a composição do Ativo em 31 de dezembro de 2018, 2019 e 2020, e do balanço especial fechado em junho/2021, destacando-se os principais pontos a seguir:

BCL - BENFICA CARGAS E LOGÍSTICA S.A.					
Ativo Circulante	2018	2019	2020	mai-21	jun-21
Disponível	189.041	193.523	2.326.105	631.420	149.576
Clientes	-	40.884	573.303	1.357.183	1.363.117
Adiant. a fornecedores	-	-	12.079	108.018	96.742
Créditos a funcionários	(983)	(983)	1.074	4.824	12.247
Impostos a Recuperar	8.459	8.459	8.228	586.342	623.336
Estoque	-	-	6.296	409.661	918.713
Total do Ativo Circulante	196.517	241.882	2.927.086	3.097.446	3.163.732
Ativo Não Circulante					
Investimentos	29.944	29.944	29.944	29.944	29.944
Outros Créditos	-	-	179.200	1.063.967	1.095.633
Imobilizado	1.038.713	1.038.713	1.038.713	1.172.326	1.193.448
(-) Depreciação acum.	(586.999)	(586.999)	(586.999)	(591.132)	(593.493)
Intangível	53.518	53.518	53.518	53.518	53.518
Total do Ativo Não Circulante	535.176	535.176	714.376	1.728.623	1.779.051
TOTAL DO ATIVO	731.693	777.058	3.641.463	4.826.069	4.942.783

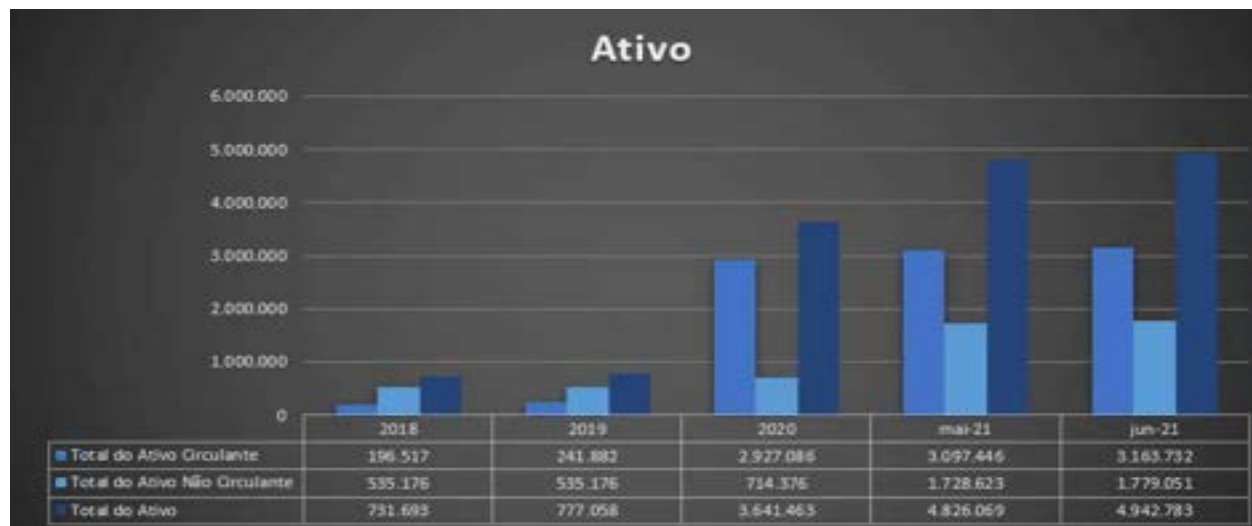

O **Ativo total** apresentou a seguinte oscilação no período analisado: acentuado aumento de cerca de 6 vezes maior comparando-se os saldos de 2018 a junho/21, o que representa superávit no montante de R\$ 4,2 milhões .

Das movimentações mencionadas, destaca-se no grupo do **Ativo circulante** um aumento acentuado entre 2019 e 2020 de R\$ 2,8 milhões, devido, principalmente, ao aumento de R\$ 2,1 milhões no grupo contábil Disponível.

Já o **Ativo não circulante** apresentou aumento principalmente no período de 2020 a maio de 2021, equivalente a R\$ 1 milhão (144%). Substancialmente, tal aumento refere-se ao grupo contábil “Outros Créditos”.

As variações relevantes serão apresentadas abaixo:

DISPONIVEL: Composto por contas que representam contas correntes bancárias e aplicações financeiras de alta liquidez.

CONTA	2018	2019	2020	mai-21	jun-21	Δ 2020 x jun/21
BANCO BRADESCO S/A	-	4.482	-	-	-	0,0%
BANCO BRADESCO	-	-	1.488.059	1	-	-100,0%
BRADESCO AG 3390-1 C/C 15.599-3	-	-	-	-	175	0,0%
TOTAL BANCOS CONTA MOV.	-	4.482	1.488.059	1	175	-100,0%
BRADESCO CDB APLICAÇÃO	-	-	684.982	482.018	-	-100,0%
BRADESCO CAPITALIZAÇÃO	23.537	23.537	-	-	-	0,0%
BANCO SANTOS S/A	165.505	165.505	153.064	149.401	149.401	-2,4%
TOTAL APLICAÇÃO FINANC.	189.041	189.041	838.046	631.419	149.401	-82,2%
TOTAL DISPONÍVEL	189.041	193.523	2.326.105	631.420	149.576	-93,6%

Das movimentações ocorridas no período analisado, destaca-se aumento significativo entre 2019 e 2020, substancialmente na conta contábil “Banco Bradesco”. Solicitaremos maiores esclarecimentos a Recuperanda.

CLIENTES: Segue abaixo tabela com as contas contábeis do grupo:

CONTA	2018	2019	2020	mai-21	jun-21	Δ 2020 x jun/21
DURATEX	-	-	573.303	-	-	-100,0%
SUZANO	-	-	-	1.357.183	1.363.117	0,0%
VIA VAREJO	-	40.884	-	-	-	0,0%
TOTAL CLIENTES	-	40.884	573.303	1.357.183	1.363.117	137,8%

Das movimentações ocorridas no período analisado destaca-se aumento significativo entre 2019 e 2020, substancialmente na conta contábil “Suzano”. Segundo informado pela Recuperanda, a empresa Suzano é o principal cliente do Grupo Benfica, sendo que a BCL presta serviços logísticos de transporte de madeira para este cliente.

CRÉDITOS: Segue abaixo tabela com as contas contábeis do grupo:

CONTA	2018	2019	2020	mai-21	jun-21	Δ 2020 x jun/21
ADIANTAMENTO A FORNECEDORES	-	-	12.079	108.018	96.742	700,9%
TOTAL CRÉDITOS	-	-	12.079	108.018	96.742	700,9%

Verifica-se, conforme tabela, que a Recuperanda não possuía saldo na única conta do grupo contábil “adiantamento a fornecedores” até 2019.

Destaca-se o aumento proporcionalmente relevante no saldo de maio de 2021, com pequena variação em junho. Solicitaremos esclarecimentos a Recuperanda.

CRÉDITOS A FUNCIONÁRIOS: Segue abaixo tabela com as contas contábeis do grupo:

CONTA	2018	2019	2020	mai-21	jun-21	Δ 2020 x jun/21
ADIANTAMENTO DE SALÁRIOS	-	-	-	-	-	0,0%
ADIANTAMENTO DE FÉRIAS	-	-	1.050	-	7.890	651,3%
ARREDONDAMENTOS	-	-	24	148	157	548,6%
EMPRÉSTIMOS À FUNCIONÁRIOS	-	-	-	1.000	1.000	0,0%
INSUFICIÊNCIA	-	-	-	3.675	3.201	0,0%
DEPÓSITO JUDICIAL TRABALHISTA	(983)	(983)	-	-	-	0,0%
TOTAL CRÉDITOS A FUNC.	(983)	(983)	1.074	4.824	12.247	1040,0%

Das movimentações ocorridas no período analisado destaca-se que este grupo contábil possui saldo baixo, encerrando junho de 2021 com saldo de R\$ 12 mil. A conta “depósito judicial trabalhista” apresentou saldo credor (negativo) em 2018 e 2019, cujo detalhes solicitaremos a Recuperanda.

IMPOSTOS A RECUPERAR: Segue abaixo tabela com as contas contábeis do grupo:

CONTA	2018	2019	2020	mai-21	jun-21	Δ 2020 x jun/21
INSS RETIDO S/NOTAS FISCAIS	-	-	-	58.209	58.209	0,0%
IRRF A RECUPERAR	6.787	6.787	8.228	50.069	62.067	654,3%
ISS RETIDO A COMPENSAR	1.672	1.672	-	-	-	0,0%
PIS A RECUPERAR/COMPENSAR	-	-	-	2.533	2.533	0,0%
COFINS A RECUPERAR/COMPENSAR	-	-	-	11.765	11.765	0,0%
CSLL A RECUPERAR/COMPENSAR	-	-	-	81.236	106.232	0,0%
INSS PATRONAL DESONERAÇÃO	-	-	-	382.478	382.478	0,0%
DEDUÇÕES INSS A RESTITUIR	-	-	-	51	51	0,0%
TOTAL IMP. A RECUPERAR	8.459	8.459	8.228	586.342	623.336	7475,4%

Das movimentações ocorridas no período analisado, conforme tabela acima, destaca-se que este grupo contábil apresentou significativo aumento entre 2020 e maio de 2021, encerrando no mês de junho de 2021 com saldo de R\$ 623 mil.

ESTOQUES: Segue abaixo tabela com as contas contábeis do grupo:

CONTA	2018	2019	2020	mai-21	jun-21	Δ 2020 x jun/21
ESTOQUE DE COMBUSTÍVEL	-	-	-	15.758	18.007	0,0%
ESTOQUE DE LUBRIFICANTES/GRAXA	-	-	-	13.993	23.959	0,0%
ESTOQUE DE PEÇAS E ACESSÓRIOS	-	-	-	188.200	374.126	0,0%
ESTOQUE PNEUS E CÂMARAS	-	-	-	179.730	479.133	0,0%
ESTOQUE DE MATERIAL DE USO E CONSUMO	-	-	6.296	11.980	23.488	273,1%
RECONDICIONAMENTO DE MOTORES	-	-	-	-	-	0,0%
TOTAL ESTOQUE	-	-	6.296	409.661	918.713	14492,0%

Conforme tabela acima, destaca-se que este grupo contábil apresentou significativo aumento entre 2020 e maio de 2021. E comparando-se maio a junho de 2021, as principais variações ocorreram nas contas “Estoque de peças e acessórios” e “estoque pneus e câmaras”.

INVESTIMENTOS: Segue abaixo tabela com as contas contábeis do grupo:

CONTA	2018	2019	2020	mai-21	jun-21	Δ 2020 x jun/21
MEGACETEX TRANSP LTDA	29.944	29.944	29.944	29.944	29.944	0,0%
TOTAL INVESTIMENTOS	29.944	29.944	29.944	29.944	29.944	0,0%

Conforme tabela acima, destaca-se que este grupo contábil manteve seu saldo estável no período em análise.

OUTROS CRÉDITOS LP: Segue abaixo tabela com as contas contábeis do grupo:

CONTA	2018	2019	2020	mai-21	jun-21	Δ 2020 x jun/21
GARANTIA COM LOCAÇÃO VEÍCULOS DE TERC.	-	-	179.200	1.063.967	1.095.633	511,4%
TOTAL OUTROS CRÉDITOS LP	-	-	179.200	1.063.967	1.095.633	511,4%

Das movimentações ocorridas no período analisado, destaca-se que este grupo contábil aumentou consideravelmente seu saldo a partir de maio de 2021, finalizando no mês de junho/21 com saldo de R\$ 1 milhão.

IMOBILIZADO E INTANGIVEL: Solicitaremos composição detalhada à Recuperanda e será apresentado no próximo relatório.

6.2. PASSIVO

Demonstra-se abaixo a composição do Passivo em 31 de dezembro de 2018, 2019, 2020, e do balanço especial fechado em junho/2021, destacando-se os principais pontos a serem considerados:

BCL - BENFICA CARGAS E LOGÍSTICA S.A.					
Passivo Circulante	2018	2019	2020	mai-21	jun-21
Fornecedores	40.800	40.800	83.859	4.073.014	4.922.643
Obrigações fiscais	31	31	114.842	254.403	321.075
Obrigações Sociais	4.969	4.969	53.493	946.260	1.183.447
Outras obrigações	49.322	49.322	-	-	-
Provisões	-	-	40.098	750.623	868.657
Empréstimos e financiamentos	4.614.413	4.695.229	7.044.735	7.892.260	9.012.373
Total do Passivo Circulante	4.709.535	4.790.351	7.337.027	13.916.560	16.308.195
Patrimônio Líquido					
Capital Nacional	630.000	630.000	630.000	4.630.000	4.630.000
Outras Reservas	835.161	835.161	835.161	835.161	835.161
Lucros/prejuízos acumulados	(5.443.003)	(5.478.454)	(5.478.454)	(5.160.726)	(5.160.726)
Lucros/prejuízos do exercício	-	-	317.728	(9.394.926)	(11.669.848)
Total do Patrimônio Líquido	(3.977.842)	(4.013.293)	(3.695.565)	(9.090.491)	(11.365.412)
TOTAL DO PASSIVO	731.693	777.058	3.641.463	4.826.069	4.942.783



A Recuperanda **não classificou nenhuma conta no grupo do Passivo não circulante**, o que significa que, considerando a liquidez, a Recuperanda não possui obrigações que considera como longo prazo (maior que 12 meses). Solicitaremos esclarecimentos à Recuperanda sobre o critério adotado, pois no atual cenário, *a priori*, significaria que todas as dívidas possuem prazo máximo de vencimento de 12 meses.

Quanto ao **Passivo circulante**, destaca-se aumento acentuado durante os anos, passando de R\$ 4,7 milhões em 2018 para R\$ 16,3 milhões em junho de 2021. Os principais grupos contábeis que aumentaram foram “Fornecedores” e “Empréstimos e financiamentos”.

O **Patrimônio Líquido** atualmente se encontra com saldo negativo (*Passivo a descoberto*). No decorrer dos anos, destaca-se o aumento positivo no grupo pelo aporte de Capital que a Recupanda controladora (TTB) realizou em 2021, conforme ata apresentada. Embora, o saldo negativo devido ao reconhecimento de prejuízos apurados em cada período foi maior do que o aporte efetuado, justificando o saldo deste grupo estar a descoberto, em R\$ 11,4 milhões em junho de 2021.

FORNECEDORES: Segue abaixo tabela com as contas contábeis do grupo:

CONTA	2018	2019	2020	mai-21	jun-21	Δ mai x jun/21
VAMOS LOCAÇÃO DE CAMINHÕES	-	-	-	949.200	1.001.624	5,5%
DELLA VIA PNEUS LTDA	-	-	-	233.703	438.968	87,8%
LE CARD ADMINISTRADORA DE CARTÕES	-	-	34.253	343.564	360.817	5,0%
CREARE SISTEMAS LTDA	-	-	-	89.248	336.934	277,5%
COELHO FREIOS DISTRIBUIDORA	-	-	-	139.681	216.925	55,3%
EXPRESSO NEPOMUCENO S/A	-	-	-	317.058	212.583	-33,0%
UNICAP RECAPAGEM LTDA	-	-	-	134.898	174.283	29,2%
HM COMÉRCIO DE PNEUMÁTICOS	-	-	-	198.650	135.400	-31,8%
AUTO GIRO AUTO PEÇAS	-	-	-	123.480	118.453	-4,1%
PLENA DISTRIBUIDORA DE PEÇAS LTDA	-	-	-	8.973	111.289	1140,2%
TOTAL 10 PRINCIPAIS FORNECEDORES	-	-	34.253	2.538.454	3.107.277	22,4%
TOTAL DEMAIS FORNECEDORES	40.800	40.800	49.605	1.534.560	1.815.366	18,3%
TOTAL FORNECEDORES	40.800	40.800	83.859	4.073.014	4.922.643	20,9%

Das movimentações ocorridas no período analisado, conforme tabela acima, destaca-se que este grupo contábil apresentou significativo aumento entre 2020 e maio de 2021, o que representa o montante de R\$ 3,9 milhões. Encerrando no mês de junho de 2021 com saldo de R\$ 3 milhões.

OBRIGAÇÕES FISCAIS: Segue abaixo tabela com as contas contábeis do grupo:

CONTA	2018	2019	2020	mai-21	jun-21	Δ 2020 x jun/21
IRRF A RECOLHER		-	-	47.804	68.703	0,0%
ISS A RECOLHER	-	-	1.880	1.958	1.070	-43,1%
ICMS A RECOLHER	31	31	37.557	539	14.771	-60,7%
PIS NÃO CUMULATIVO A RECOLHER	-	-	5.146	6.227	2.103	-59,1%
COFINS NÃO CUMULATIVO A RECOLHER	-	-	23.703	28.463	9.535	-59,8%
CONTRIBUIÇÃO SOCIAL A RECOLHER - CSLL	-	-	24.059	24.059	24.059	0,0%
INSS RETIDO S/NF DE ENTRADA FORNECEDORES	-	-	-	4.777	4.777	0,0%
INSS S/RECEITA A RECOLHER - CPRB DESONERAÇÃO	-	-	19.421	109.029	152.775	686,6%
IRRF S/NOTAS FISCAIS ENTRADA	(1)	-	750	4.292	5.084	577,8%
RETENÇÃO S/NF ENTRADA PIS/COFINS/CSLL - PCC	-	-	2.325	10.330	26.757	1050,8%
ISS RETIDO S/NF	-	-	-	16.926	11.440	0,0%
TOTAL OBRIG. FISCAIS	30	31	114.842	254.403	321.075	179,6%

Verifica-se constantes aumentos nos saldos de obrigações fiscais ao longo do período analisado. Encerrando com o mês de junho/21 com R\$ 321 mil, principalmente pelo aumento na conta “INSS S/RECEITA A RECOLHER – CPRB DESONERAÇÃO”, que encerrou o período de junho/21 com R\$ 152 mil.

OBRIGAÇÕES SOCIAIS x PROVISÕES: Segue abaixo tabela com as contas contábeis dos grupos:

CONTA	2018	2019	2020	mai-21	jun-21	Δ 2020 x jun/21
SALÁRIOS A PAGAR	61	61	43.165	621.605	655.280	1418,1%
FGTS A RECOLHER	1.064	1.064	3.619	164.532	250.197	6813,8%
INSS A RECOLHER	3.844	3.844	6.710	147.312	272.243	3957,5%
PENSÃO ALIMENTÍCIA A PAGAR	-	-	-	1.601	1.566	0,0%
RESCISÕES A PAGAR	-	-	-	11.210	4.162	0,0%
TOTAL OBRIG. SOCIAIS	4.969	4.969	53.493	946.260	1.183.447	2112,3%

CONTA	2018	2019	2020	mai-21	jun-21	Δ 2020 x jun/21
PROVISÃO PARA FÉRIAS	-	-	-	393.715	442.262	0,0%
PROVISÃO PARA O 13º SALÁRIO	-	-	-	214.613	267.123	0,0%
PROVISÃO PARA INSS S/FÉRIAS	-	-	-	34.647	38.919	0,0%
PROVISÃO PARA INSS S/13º SALÁRIO	-	-	-	18.886	23.507	0,0%
PROVISÃO PARA FGTS S/FÉRIAS	-	-	-	31.495	35.379	0,0%
PROVISÃO PARA FGTS S/13º SALÁRIO	-	-	-	17.168	21.369	0,0%
PROVISÃO PARA O IRPJ	-	-	40.098	40.098	40.098	0,0%
TOTAL PROVISÕES	-	-	40.098	750.623	868.657	2066,3%

Verifica-se constantes aumentos nos saldos de obrigações sociais e provisões ao longo do período analisado, encerrando com o mês de junho/21 com R\$ 1 milhão no grupo Obrigações Sociais e R\$ 868 mil no grupo Provisões.

EMPRÉSTIMOS E FINANCIAMENTOS (circulante): Segue abaixo tabela com as contas contábeis do grupo:

CONTA	2018	2019	2020	mai-21	jun-21	Δ 2020 x jun/21
EMPRÉSTIMOS DE COLIGADAS	-	-	7.044.735	7.892.260	9.012.373	27,9%
FINANCIAMENTOS	1.089.509	-	-	-	-	0,0%
EMPRESTIMOS DE COLIGADAS	3.524.904	4.695.229	-	-	-	0,0%
TOTAL EMPRÉSTIMOS E FINANC.	4.614.413	4.695.229	7.044.735	7.892.260	9.012.373	27,9%

Verifica-se constantes aumentos nos saldos de Empréstimos e Financiamentos ao longo do período analisado. Encerrando com o mês de junho/21 com R\$ 9 milhões. Solicitaremos maiores detalhes a Recuperanda.

6.3. DEMONSTRAÇÕES DOS RESULTADOS

Demonstra-se a seguir a composição da Demonstração do Resultado do Exercício (DRE) com destaque para os pontos de maior relevância:

BENFICA CARGAS E LOGÍSTICA LTDA.					
DEMONSTRAÇÃO DO RESULTADO DO EXERCÍCIO					
PERÍODO	2018	2019	2020	mai-21	jun-21
RECEITA BRUTA	-	45.643	1.215.610	9.032.883	11.949.320
(-) Impostos e Contribuições	-	-	(205.686)	(1.021.107)	(1.331.288)
(-) Cancelamentos	-	-	-	-	-
RECEITA LÍQUIDA	-	45.643	1.009.923	8.011.776	10.618.033
CUSTOS DAS VENDAS E SERVIÇOS	-	-	(257.129)	(15.162.597)	(19.227.391)
LUCRO BRUTO	-	45.643	752.795	(7.150.821)	(8.609.358)
DESPESAS / RECEITAS OPERACIONAIS	(385.021)	(81.094)	(418.131)	(2.138.420)	(2.903.789)
Despesas Financeiras	-	-	(124.723)	(58.833)	(82.415)
Receitas Financeiras	-	-	26.550	49.413	78.623
Despesas Gerais e Administrativas	(385.021)	(81.094)	(319.957)	(2.129.000)	(2.899.997)
RESULTADO OPERACIONAL	(385.021)	(35.451)	334.664	(9.289.241)	(11.513.147)
Receitas não Operacionais	-	-	55.680	-	-
Despesas não Operacionais	-	-	(8.459)	(105.685)	(156.701)
RESULTADO ANTES DO IMPOSTO DE RENDA	(385.021)	(35.451)	381.885	(9.394.926)	(11.669.848)
IRPJ e CSLL	-	-	(64.157)	-	-
RESULTADO APÓS O IMPOSTO DE RENDA	(385.021)	(35.451)	317.728	(9.394.926)	(11.669.848)

Da análise das Demonstrações dos Resultados dos Exercícios, nota-se que a receita bruta da empresa evidenciou constante crescimento ao longo dos anos.

Em 2020 cresceu acentuadamente pouco mais de 26 vezes o montante apurado no ano anterior, ao passo que em 2021 o faturamento bruto cresceu por volta de 11 vezes o total apurado ao longo de todo o ano anterior.

Também houve crescimento, por outro lado, nos custos da empresa durante os períodos analisados, efeito do crescimento da receita bruta no mesmo período; destacamos que em 2021 os custos foram superiores ao faturamento bruto, em torno de 60%, somando R\$ 19,2 milhões.

Quanto às despesas, destacamos os valores aplicados nas despesas gerais e administrativas, tendo em vista que até junho de 2021, tais gastos consumiram 24% da receita bruta auferida até o mesmo período.

Quanto às despesas não vinculadas a operação da empresa, constatou-se que em 2021 o crescimento aproxima-se de 18 vezes o total apurado no ano anterior, salientamos que a demonstração em 2021, representa metade do ano fiscal.

Por fim, a empresa evidenciou, até junho de 2021, prejuízo de R\$ 11 milhões, representando um agravamento do resultado líquido, visto que em 2020 havia sido apurado um lucro de R\$ 317 mil. Em 2018, a empresa registrou apenas despesas gerais e administrativas, sem faturamento; em 2019, com prejuízo, os valores foram menos expressivos quando comparado com 2020 (lucro) e 2021 (prejuízo).

6.4. DEMONSTRAÇÕES DOS FLUXOS DE CAIXA

Demonstra-se, a seguir, a Demonstração do Fluxo de Caixa do balanço especial fechado em junho/2021, com destaque para os pontos de maior relevância:

BENFICA CARGAS E LOGÍSTICA S/A CNPJ Nº 02.038.280/0001-521-02				
DEMONSTRAÇÃO DO FLUXO DE CAIXA				
PERÍODO	2019	2020	mai/21	jun/21
Resultado líquido do exercício	(35.451)	317.728	(9.394.026)	(11.680.848)
Depreciação	-	-	4.040	0.494
Amortização	-	-	-	-
Despesas financeiras	-	124.723	58.833	82.415
Resultado Líquido Ajustado	(35.451)	442.451	(9.332.054)	(11.683.354)
Contas a receber de clientes	(39.900)	(533.403)	(783.879)	(789.814)
Estoques	-	(6.296)	(403.395)	(912.417)
Impostos e contribuições a recuperar	(983)	230	(578.113)	(615.137)
Outros direitos realizáveis	-	(192.354)	(984.454)	(1.012.299)
Fornecedores	-	43.059	3.980.155	4.838.794
Salários e ordenados a pagar	-	43.104	578.440	812.115
Provisão para férias e encargos	-	-	710.626	629.590
Outras obrigações	-	(49.322)	-	-
FLUXO DE CAIXA DAS ATIVIDADES OPERACIONAIS	(76.335)	(252.830)	(6.803.740)	(6.713.933)
Despesas financeiras	-	124.723	58.833	(82.415)
Impostos e contribuições a recolher	-	160.329	453.888	724.072
Partes relacionadas	80.816	2.349.506	847.524	1.967.638
FLUXO DE CAIXA DAS ATIVIDADES DE FINANCIAMENTO	80.816	2.385.112	1.242.580	2.609.294
Imobilizado	-	-	(133.520)	(154.735)
Intangível	-	-	-	-
Aumento Capital Social	-	-	4.000.000	4.000.000
FLUXO DE CAIXA DAS ATIVIDADES DE INVESTIMENTOS	-	-	3.866.480	3.845.265
FLUXO DE CAIXA TOTAL	4.482	2.132.622	(1.894.685)	(2.258.944)
Saldo inicial de caixa e equivalentes de caixa	189.041	241.882	2.326.105	2.326.105
Saldo final de caixa e equivalentes de caixa	193.523	2.326.105	531.420	149.576

O resultado ajustado em junho de 2021 foi de R\$ 11,6 milhões, o que representa R\$ 2,3 milhões de aumento no prejuízo em comparação ao período anterior.

Sobre as atividades operacionais, destaca-se o resultado positivo gerado com o aumento em fornecedores de R\$ 4,8 milhões.

As atividades de investimentos geraram R\$ 3,8 milhões, resultado, principalmente, do aumento de capital que houve no período, com a conversão do mútuo que a Recuperanda mantinha com a TTB.

ESPAÇO INTENCIONALMENTE EM BRANCO)

6.5. ÍNDICES DE LIQUIDEZ

Apresenta-se a seguir análises gráficas de alguns **índices de liquidez**⁵:

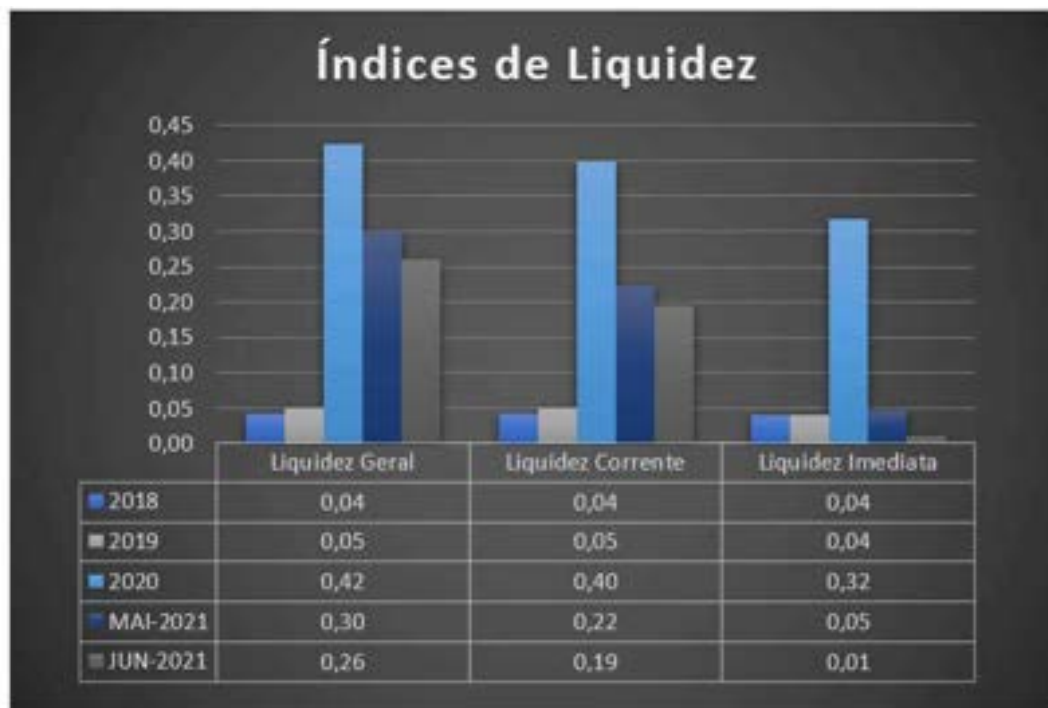

⁵ **Liquidez Corrente** = ativo circulante / passivo circulante.

Liquidez imediata = recursos disponíveis imediatos / passivo circulante.

Liquidez geral = (ativo circulante + realizável a longo prazo) / (passivo circulante + passivo não circulante).

Quanto à **liquidez corrente** a Recuperanda apresenta redução de capacidade em seu ciclo de liquidez, finalizando o mês de junho de 2021 com liquidez corrente no patamar de 0,19, o que significa que a Recuperanda não dispõe de ativo circulante suficiente para pagar dívidas de curto prazo.

Quanto à **liquidez imediata** a Recuperanda encerrou o mês de junho de 2021 com o índice de 0,01, ou seja, para cada 1 (um) real de obrigações do passivo circulante, a empresa possui 0,01 real de ativos disponíveis para honrá-las, o que demonstra falta de recursos suficientes para cobrir as dívidas.

Por fim, destacamos que a **liquidez geral** evidenciou que a Recuperanda em junho de 2021 possuía 26 centavos de ativos realizáveis (circulantes e não circulantes) para honrar cada 1 real de obrigações diluídas entre o passivo circulante e o não circulante, indicando também queda quando comparado com os períodos anteriores.

6.6. CONSIDERAÇÕES FINAIS

Da análise dos relatórios contábeis disponibilizados pela Recuperanda, observamos que o prejuízo vem aumentando o saldo negativo acumulando em junho o total somado de R\$ 5 milhões.

Em contrapartida, no Ativo destaca-se também constantes aumentos principalmente no Ativo Circulante que em junho/21 apresentou saldo de R\$ 3,1 milhões.

Apesar do crescimento apontado no Ativo, o Passivo aumentou, proporcionalmente, muito mais, demonstrando que durante os períodos analisados, a Recuperanda não gerou receitas suficientes para liquidar as suas despesas geradas, conseqüentemente, gerando um passivo a descoberto, conforme citado anteriormente.

(ESPAÇO INTENCIONALMENTE EM BRANCO)

7. CONFERÊNCIA DOS DOCUMENTOS – REQUISITOS DOS ARTS. 48 E 51 DA LRE

<p>Art. 48. Poderá requerer recuperação judicial o devedor que, no momento do pedido, exerça regularmente suas atividades há mais de 2 (dois) anos e que atenda aos seguintes requisitos, cumulativamente:</p>	
<p>I – não ser falido e, se o foi, estejam declaradas extintas, por sentença transitada em julgado, as responsabilidades daí decorrentes;</p>	<p>Fls. 742/745 - TRANSPORTADORA TURÍSTICA BENFICA S.A., CNPJ n. 59.275.289/0001-02: Certidão de distribuições de Ações Cíveis, Família e Sucessões, Concordatas, Recuperações Judiciais e Extrajudiciais, Execuções Fiscais e Juizados Especiais;</p> <p>Fls. 2075 – BENFICA CARGAS E LOGÍSTICA S.A., CNPJ n. 02.238.280/0001-52: Certidão de distribuições de pedidos de falência, concordatas, recuperações judiciais e extrajudiciais.</p> <p>Fls. 2076/2087 - NOVA ERA SERVIÇOS ADMINISTRATIVOS S/A, CNPJ n. 87.746.913/0001-30 sociedade que foi incorporada pela Transportadora Turística Benfica S.A. em maio/2021 (fls. 104/233), cuja denominação anterior era Viação Noiva do Mar Ltda. (fls. 238 – certidão simplificada junta comercial do Rio Grande do Sul): Certidão Judicial de Ações Cíveis do Tribunal de Justiça do Rio Grande do Sul e Certidão de distribuições de ação falimentar, concordatária, recuperação judicial e extrajudicial do Tribunal de Justiça do Rio Grande do Sul.</p>

<p>Art. 48. Poderá requerer recuperação judicial o devedor que, no momento do pedido, exerça regularmente suas atividades há mais de 2 (dois) anos e que atenda aos seguintes requisitos, cumulativamente:</p>	
<p>II – não ter, há menos de 5 (cinco) anos, obtido concessão de recuperação judicial;</p>	<p>Fls. 742/745 – TRANSPORTADORA TURÍSTICA BENFICA: Certidão de distribuições de Ações Cíveis, Família e Sucessões, Concordatas, Recuperações Judiciais e Extrajudiciais, Execuções Fiscais e Juizados Especiais Cíveis no período de dez anos;</p> <p>Fls. 2075 – BENFICA CARGAS E LOGÍSTICA S.A., CNPJ: Certidão de distribuições de pedidos de falência, concordatas, recuperações judiciais e extrajudiciais.</p> <p>Fls. 2076/2087 - NOVA ERA SERVIÇOS ADMINISTRATIVOS S/A: Certidão Judicial de Ações Cíveis do Tribunal de Justiça do Rio Grande do Sul e Certidão de distribuições de ação falimentar, concordatária , recuperação judicial e extrajudicial do Tribunal de Justiça do Rio Grande do Sul.</p>
<p>III – não ter, há menos de 5 (cinco) anos, obtido concessão de recuperação judicial com base no plano especial de que trata a Seção V deste Capítulo;</p>	<p>Fls. 742/745 – Certidão de distribuições de Ações Cíveis, Família e Sucessões, Concordatas, Recuperações Judiciais e Extrajudiciais, Execuções Fiscais e Juizados Especiais Cíveis no período de dez anos;</p> <p>Fls. 2075 – BENFICA CARGAS E LOGÍSTICA S.A., CNPJ: Certidão de distribuições de pedidos de falência, concordatas, recuperações judiciais e extrajudiciais.</p> <p>Fls. 2076/2087 - NOVA ERA SERVIÇOS ADMINISTRATIVOS S/A: Certidão Judicial de Ações Cíveis do Tribunal de Justiça do Rio Grande do Sul e Certidão de distribuições de ação falimentar,</p>

<p>Art. 48. Poderá requerer recuperação judicial o devedor que, no momento do pedido, exerça regularmente suas atividades há mais de 2 (dois) anos e que atenda aos seguintes requisitos, cumulativamente:</p>	
	<p>concordatária , recuperação judicial e extrajudicial do Tribunal de Justiça do Rio Grande do Sul.</p>
<p>IV – não ter sido condenado ou não ter, como administrador ou sócio controlador, pessoa condenada por qualquer dos crimes previstos nesta Lei.</p>	<p>CAIO FONTANA CORREA, CPF n. 282.511.858-31: Certidão de distribuições de Execuções Criminais e Certidão de distribuições de Ações Criminais (fls. 2071 e 2073); RAUL DUQUE DOS SANTOS, CPF n. 254.846.498-97: Certidão de distribuições de Execuções Criminais e Certidão de distribuições de Ações Criminais (fls. 2072 e 2074).</p> <p>Não foram juntadas as certidões em nome das empresas, apenas em nome dos sócios. Tasi documentos já foram solicitados às Recuperandas, os quais devem ser juntados com os respectivos termos de não cometimento de crimes falimentares, já apresentado diretamente à Administradora Judicial.</p>

<p>Art. 51. A petição inicial de recuperação judicial será instruída com:</p>	
<p>I – a exposição das causas concretas da situação patrimonial do devedor e das razões da crise econômico-financeira;</p>	<p>Fls. 01/19 – Petição inicial;</p>
<p>II – as demonstrações contábeis relativas aos 3 (três) últimos exercícios sociais e as levantadas especialmente para instruir o pedido, confeccionadas com estrita observância da legislação societária aplicável e compostas obrigatoriamente de:</p>	

Art. 51. A petição inicial de recuperação judicial será instruída com:

a) balanço patrimonial;

Requerente Transportadora Turística Benfica:

Fls. 295/296 (2018 e 2017)
Fls. 316 (2021) – Balanço Geral encerrado em 31/05/2021
Fls. 319 (2019)
Fls. 322 (2020)
Fls. 325 (2018)
Fls. 327/345 – balancetes mensais de janeiro a maio de 2021

Requerente Benfica Cargas:

Fls. 242/253 - balancetes mensais de janeiro a maio de 2021
Fls. 239 (2021)
Fls. 254 (2020)
Fls. 257 (2018)
Fls. 259 (2019)

Nova Era do Mar Ltda (incorporada):

Fls. 261 (2019)
Fls. 263 (2020)
Fls. 265/292 – Balancetes mensais de janeiro a maio de 2021
Fls. 2008/2114- Balanço Patrimonial de 01/01/2018 a 31/12/2018 –
Viação Noiva do Mar Ltda. – Razão social anterior;

Art. 51. A petição inicial de recuperação judicial será instruída com:

b) demonstração de resultados acumulados;⁶

Fls. 299 (2017 e 2018)

Não constam os DMPL's dos anos de 2019, 2020 e 2021. Não constam os DMPL's da Requerente Benfica Cargas.

Não constam os DMPL's da incorporada Nova Era.

Note-se que as Recuperandas indicam como já juntados tais documentos, mas tratam-se dos DREs No entanto, as demonstrações foram apresentadas e analisadas, consoante consta do presente relatório (análise das demonstrações contábeis e financeiras).

Requerente Transportadora Turística Benfica:

Fls. 297/298 (2018 e 2017)

Fls. 317/318 (2021)

Fls. 320/321 (2019)

Fls. 323/324 (2020)

Fls. 326 (2018)

Requerente Benfica Cargas:

Fls. 240/241 (2021)

Fls. 255/256 (2020)

Fls. 258 (2018)

Fls. 260 (2019)

Nova Era do Mar Ltda (incorporada):

Fls. 262 (2019)

Fls. 264 (2020)

c) demonstração do resultado desde o último exercício social;

⁶ Como forma de substituir a “demonstração de resultados acumulados”, que tecnicamente não integra as demonstrações contábeis rotineiras, entendemos que dever ser apresentada a “Demonstração das Mutações do Patrimônio Líquido” (DMPL).

Art. 51. A petição inicial de recuperação judicial será instruída com:	
d) relatório gerencial de fluxo de caixa e de sua projeção;	<p>Fls. 2115 (2021) Fls. 2117 (2019)</p> <p>Requerente Transportadora Turística Benfica: Fls. 300 (2017 e 2018) Fls. 347 (projeção) Fls. 2118/2119 (2020, 2019 e Maio de 2021)</p> <p>Requerente Benfica Cargas: Fls. 346 (projeção) Fls. 2111/2112 (2020, 2019 e Maio de 2021)</p> <p>Nova Era do Mar Ltda (incorporada): Fls. 2113 (2020, 2019 e Maio de 2021)</p> <p>Indicou que como a empresa foi incorporada, não há projeção.</p>
e) descrição das sociedades de grupo societário, de fato ou de direito;	Fls. 09/10 – petição inicial

Art. 51. A petição inicial de recuperação judicial será instruída com:	
III – a relação nominal completa dos credores, sujeitos ou não à recuperação judicial, inclusive aqueles por obrigação de fazer ou de dar, com a indicação do endereço físico e eletrônico de cada um, a natureza, conforme estabelecido nos arts. 83 e 84 desta Lei, e o valor atualizado do crédito, com a discriminação de sua origem, e o regime dos vencimentos;	Fls. 768/1607 e Fls. 1609/1688 (Relação de Credores sujeitos aos efeitos da recuperação judicial), Fls. 1608 (Relação de Créditos não sujeitos aos efeitos da recuperação judicial)
IV – a relação integral dos empregados, em que constem as respectivas funções, salários, indenizações e outras parcelas a que têm direito, com o correspondente mês de competência, e a discriminação dos valores pendentes de pagamento;	Fls. 401/426
V – certidão de regularidade do devedor no Registro Público de Empresas, o ato constitutivo atualizado e as atas de nomeação dos atuais administradores;	Fls. 21/233 – Contratos Sociais Fls. 234/237 – Certidão Simplificada JUCESP Fls. 238 – Certidão Simplificada Junta Comercial Rio Grande do Sul Fls. 368/384 – Benfica Cargas (Ata de Assembleia Geral Extraordinária)
VI – a relação dos bens particulares dos sócios controladores e dos administradores do devedor;	Fls. 427 (Caio Fontana Correia) e Fls. 428 (Raul Duque dos Santos)
VII – os extratos atualizados das contas bancárias do devedor e de suas eventuais aplicações financeiras de qualquer modalidade, inclusive em fundos de investimento ou em bolsas de valores, emitidos pelas respectivas instituições financeiras;	Fls. 348/350 – Transportadora Turística Benfica (Banrisul) Fls. 351/352 – Transportadora Turística Benfica (Banco do Brasil) Fls. 353/354 – Transportadora Turística Benfica (Banco Industrial do Brasil)

Art. 51. A petição inicial de recuperação judicial será instruída com:	
	<p>Fls. 355/357 – Benfica Cargas (Bradesco) Fls. 358/361 – Transportadora Turística Benfica (Bradesco) Fls. 362/364 – Transportadora Turística Benfica (Caruana) Fls. 365 – Transportadora Turística Benfica (Itaú) Fls. 366 – Transportadora Turística Benfica (Banco Luso Brasileiro) Fls. 367 – Transportadora Turística Benfica (Mercantil do Brasil) Fls. 2022/2034 – Movimentos da Conta Corrente – Viação Noiva do Mar Ltda. (Barrisul)</p>
VIII – certidões dos cartórios de protestos situados na comarca do domicílio ou sede do devedor e naquelas onde possui filial;	Fls. 429/679
IX – a relação, subscrita pelo devedor, de todas as ações judiciais e procedimentos arbitrais em que este figure como parte, inclusive as de natureza trabalhista, com a estimativa dos respectivos valores demandados;	<p>Fls. 742/745 – Certidão de distribuições de Ações Cíveis, Família e Sucessões, Concordatas, Recuperações Judiciais e Extrajudiciais, Execuções Fiscais e Juizados Especiais Cíveis no período de dez anos; Fls. 746 – Transportadora Turística Benfica Fls. 747/754 – Viação Noiva do Mar (antiga denominação Nova Era) Fls. 755 – Transportadora Turística Benfica Fls. 756/766 – Viação Noiva do Mar Fls. 767 – Transportadora Turística Benfica – Relatório Analítico de Processos</p> <p>Relação não subscrita pelas devedoras, cuja correção será solicitada às Recuperandas.</p>
X – o relatório detalhado do passivo fiscal; e	<ul style="list-style-type: none"> • Fls. 680 – Certidão Positiva com efeito de Negativa de Tributos Municipais de Três Lagoas/MS (Transportadora Turística Benfica) • Fls. 681 – Certidão da Prefeitura Municipal de Aracruz/ES (Benfica Cargas) • Fls. 682/686 – Consulta aos débitos inscritos em dívida ativa – União (Transportadora Turística Benfica)

Art. 51. A petição inicial de recuperação judicial será instruída com:	
	<ul style="list-style-type: none"> • Fls. 687/688 – Notificação de inscrição de débitos em dívida ativa da União (Nova Era) • Fls. 698/691 – Demonstrativo de Débitos na Prefeitura do Município de Diadema/SP (Transportadora Turística Benfica) • Fls. 692/693 – Extrato de Débito Prefeitura do Município de São Caetano do Sul/SP (Transportadora Turística Benfica) • Fls. 694/695 – Consulta de Débitos Inscritos em Dívida Ativa Estadual/SP (Transportadora Turística Benfica) • Fls. 696/706 – Diagnóstico Fiscal na Receita Federal (Transportadora Turística Benfica) • Fls. 707/713 – Relatório de Inclusão no CADIN SISBACEN pela Secretaria Especial da Receita Federal (Transportadora Turística Benfica) • Fls. 714/724 – Resultado de Consulta Inscrição Localizada (Viação Noiva do Mar Ltda.) • Fls. 725 – Relação de débitos/pendências na Procuradoria da Fazenda Nacional • Fls. 729 – Resumo do Endividamento Fiscal
<p>XI – a relação de bens e direitos integrantes do ativo não circulante, incluídos aqueles não sujeitos à recuperação judicial, acompanhada dos negócios jurídicos celebrados com os credores de que trata o § 3º do art. 49 desta Lei.</p>	<p>Fls. 730/741 – Relação de bens (veículos)</p> <p>Fls. 1689/1808 – Acordos realizados com o Banco do Brasil em Execução.</p> <p>Fls. 1809/2015 - Contratos Bancários:</p> <ul style="list-style-type: none"> • Fls. 1816/1823 – Cédula de Crédito Bancário – Banrisul (Viação Noiva do Mar) • Fls. 1824/1871 – Cédula de Crédito Bancário – Bradesco (Transportadora Turística Benfica) • Fls. 1872/1900 – Cédula de Crédito Bancário – Itaú Unibanco (Transportadora Turística Benfica)

Art. 51. A petição inicial de recuperação judicial será instruída com:

- Fls. 1901/1917 - Cédula de Crédito Bancário – Banco Mercantil do Brasil (Transportadora Turística Benfica) Fls. 1942 – Desconto de Direitos Creditórios - Caruana (Transportadora Turística Benfica)
- Fls. 1992/1998 – Contrato de Desconto de Títulos e Antecipação de Direitos Creditórios - Caruana (Transportadora Turística Benfica)
- Fls. 1943/1991 – Cédula de Crédito Bancário – Caruana (Transportadora Turística Benfica)
- Fls. 1999/2020 – Cédula de Crédito Bancário - Banrisul (Transportadora Turística Benfica).

8. DA REUNIÃO REALIZADA COM AS RECUPERANDAS

Conforme já noticiado nos autos anteriormente por ocasião da manifestação quanto à constatação das atividades das Recuperandas, a Administradora Judicial realizou reunião com os advogados, representantes e assessores financeiros das Recuperandas dias depois de proferida a r. decisão que deferiu o processamento da recuperação judicial.

Participaram da reunião realizada em ambiente virtual os atuais diretores das Recuperandas, Srs. Caio Fontana Correa e Raul Duque dos Santos, também membros do Conselho de Administração, assim como os advogados Gabriel Salum e Bruno Possebom e os assessores contábil-financeiros Rochana Ramos e Maurício Vieira. Da equipe da Administradora Judicial participaram os advogados Joice Ruiz Bernier, Aline Turco, Vitor de Lucca e Isabela Queiroz, além da equipe contábil-financeira da LCR Contadores, Rodrigo Marques, Rafael Almeida, Andreia Pereira e Marco Tancredi, conforme a seguir ilustrado por meio dos *prints* obtidos durante a reunião:



Na ocasião, foram previamente esclarecidos pontos suscitados pela Administradora Judicial após a análise preliminar da documentação que instruiu a petição inicial, tais como atividades desenvolvidas atualmente, *status* operacional, incluindo as filiais, principal cliente/operação, histórico das sociedades e dos acontecimentos mais recentes até o pedido de recuperação judicial, contingências, situação dos ativos, dentre outros.

Informaram que seu principal cliente é atendido em operação de transporte de cargas (madeira), por meio de veículos próprios e implementos fornecidos pelo cliente, ou limitada ao oferecimento de mão de obra, com veículos e implementos exclusivamente do cliente.

Os aspectos de relevância e informações colhidas foram analisados em conjunto com a documentação disponibilizada, conforme já reportado no decorrer deste relatório.

9. DA FISCALIZAÇÃO DAS ATIVIDADES DAS RECUPERANDAS – VISTORIAS *IN LOCO*

A Administradora Judicial realizou as vistorias in loco nos estabelecimentos informados como ativos pelas Recuperandas. Como já informado, os estabelecimentos ativos são os seguintes:

ENDEREÇO DA SEDE/FILIAL – TRANSPORTADORA TURÍSTICA BENFICA S.A.
1. Alameda Araguaia, 381, Santa Maria, São Caetano do Sul-SP
2. Via de acesso Theófilo Joaquim Ribeiro, S/N, Patrimônio Novo, Paulo de Faria/SP
3. Avenida Quatro, 3042, Centro, São Francisco Sales/MG
4. Av. Ferres Cury, 310, Parque Industrial II, Votuporanga/SP
5. Acesso Um, Quadra A, Lote 25º, Chácara Imperial, Três Lagoas/MS

ENDEREÇO DA SEDE/FILIAL – BENFICA CARGAS E LOGÍSTICA S.A.
1. Alameda Araguaia, 393, Santa Maria, São Caetano do Sul – SP
2. Av. Jerome Case, 2708, Aparecidinha, Sorocaba/SP
3. Avenida Prof. Aparício Alvarenga, SN, KM 1,4, Anexo Área A, Fundos, Barra do Riacho, Aracruz/ES
4. Estrada Municipal Moeda, Parte da Fazenda FF, LIN São Marcos, 986, Parte rural, Três Lagoas/MS

Abaixo, a Administradora Judicial apresenta, de forma individualizada, as informações acerca de cada estabelecimento.

a) São Caetano do Sul (Alameda Araguaia, nºs 381 e 393, Santa Maria, São Caetano do Sul-SP) – Transportadora Turística Benfica S.A. e Benfica Cargas e Logística S.A.

A Administradora Judicial constatou, ainda, que os endereços das sedes das Recuperandas estão “aglutinados”, não havendo divisão física entre os imóveis, embora pertençam a mais de uma matrícula e endereço.

As estruturas comercial, financeira, contábil e jurídica internas das Recuperandas estão concentradas nestes estabelecimentos, além de ter sido verificada a existência de alguns veículos (ônibus) inoperantes estacionados na garagem/pátio que, no passado, contava com estrutura para a manutenção dos ônibus. Os empregados atualmente trabalham em regime de revezamento presencial x home office em razão da pandemia.

A seguir alguns registros obtidos dessas instalações:





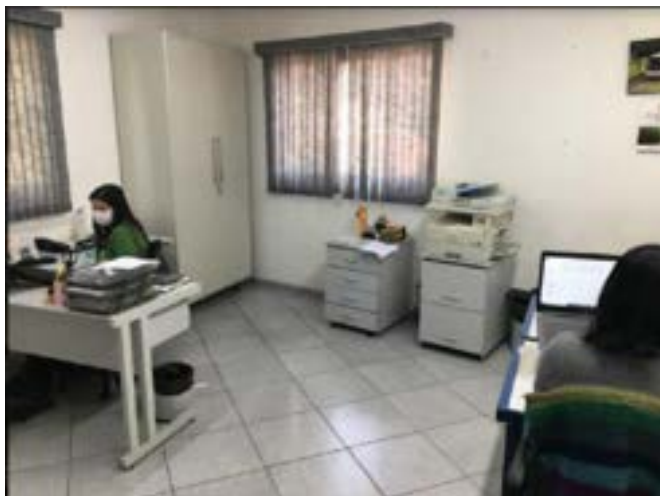

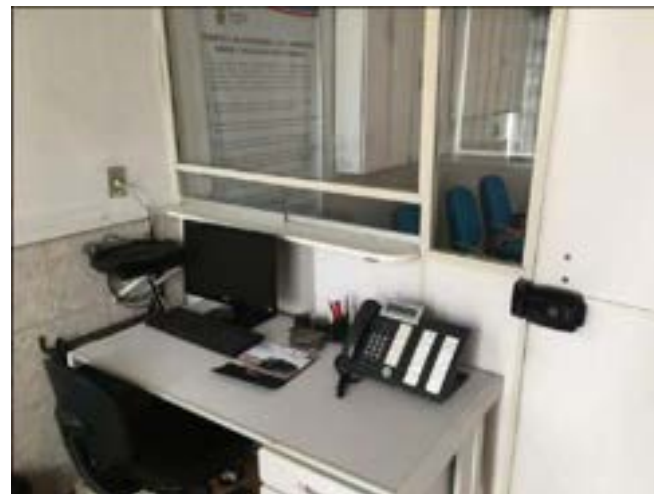
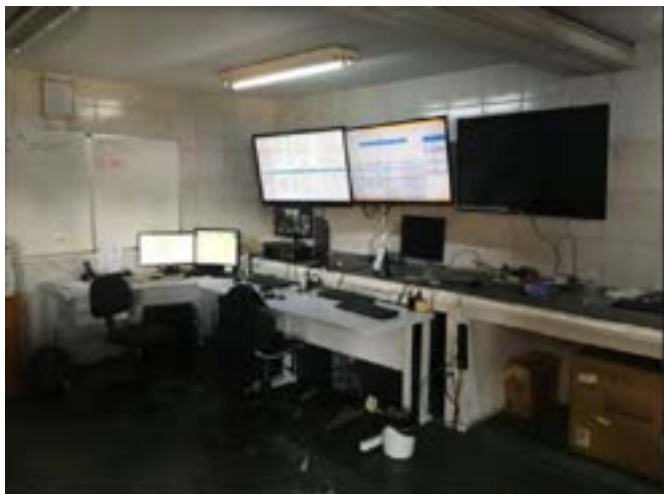







b) Sorocaba (Av. Jerome Case, 2708, Aparecidinha, Sorocaba/SP) – Benfica Cargas e Logística S.A.

O representante da Administradora Judicial, Dr. Eduardo Ruiz, compareceu à filial localizada na cidade de Sorocaba, para realização da vistoria, sendo recebido pelo Sr. Fernando, supervisor da operação da filial.

- ✓ O estabelecimento em Sorocaba funciona como centro operacional e para manutenção dos veículos.
- ✓ Os veículos coletam e transportam a madeira por cidades na região noroeste de São Paulo, para entregar para as plantas da Suzano Celulose, em Jacareí e na cidade de Suzano.
- ✓ Os caminhões sempre passam pela cidade de Sorocaba para manutenção, na ida e na volta dos trajetos;
- ✓ Por fim, foi informado que a cidade de Itapetininga/SP funciona como ponto de encontro dos motoristas (onde são realizadas as trocas de turno).

Abaixo, seguem os registros fotográficos obtidos por essa Administradora Judicial:











c) Aracruz/ES (Avenida Prof. Aparício Alvarenga, SN, KM 1,4, Anexo Área A, Fundos, Barra do Riacho, Aracruz/ES) – Benfica Cargas e Logística S.A.

Foi realizada vistoria *in loco* no estabelecimento da Recuperanda localizada na cidade de Aracruz/ES na data de 06 de setembro de 2021, através do colaborador da Administradora Judicial, Sr. Everson Fraga, tendo sido recebido pelo Sr. Willian Rocha.

- ✓ Foi informado que o imóvel em questão é locado, e que a atividade realizada na filial é o transporte de madeira para a Suzano Celulose, das fazendas para o centro de produção da empresa;
- ✓ Conforme informações passadas pelas Recuperandas na vistoria, a frota de veículos é da Suzano, e a Recuperanda oferece mão de obra e também arca com a manutenção dos veículos;
- ✓ Quanto aos funcionários, há um total de 305 (trezentos e cinco) funcionários, sendo 215 (duzentos e quinze) motoristas, 50 (cinquenta) mecânicos e 30 (trinta) funcionários entre administrativo/operacional.
- ✓ Os veículos rodam 24h por dia, 7 dias por semana.

Abaixo, seguem os registros fotográficos obtidos pela Administradora Judicial:

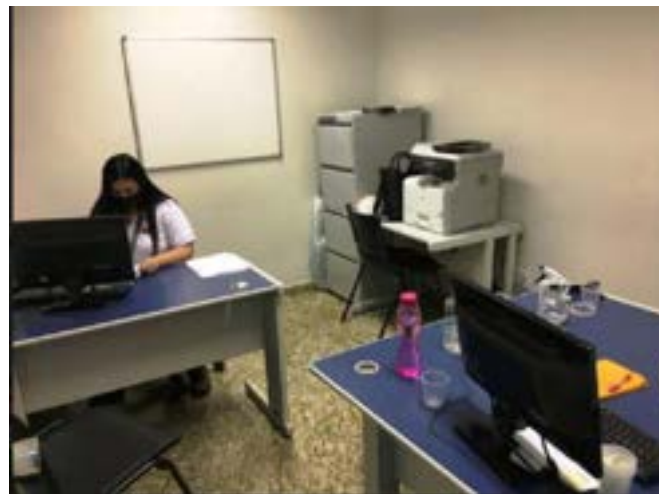
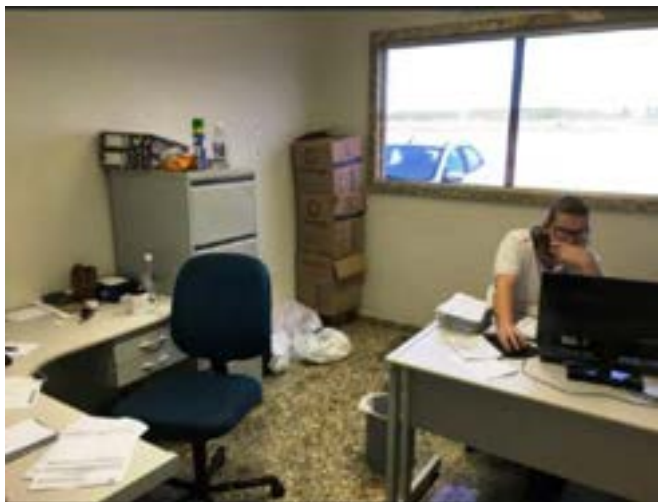
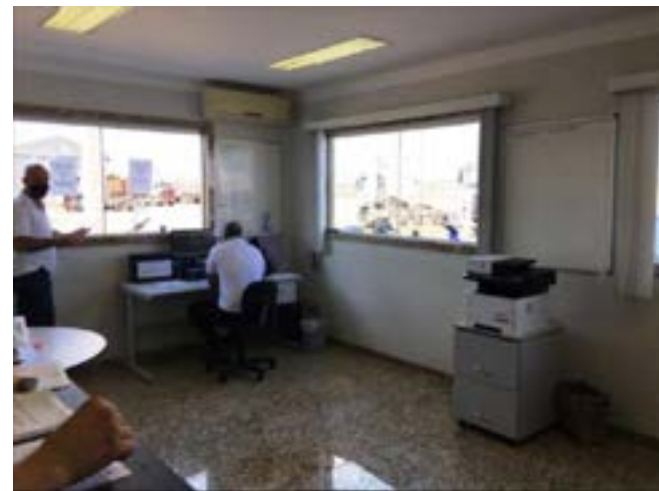









d) Paulo de Farias/SP (Via de acesso Theófilo Joaquim Ribeiro, S/N, Patrimônio Novo, Paulo de Faria/SP) – Transportadora Turística Benfica S.A.

A Administradora Judicial, através de seu representante Vítor de Lucca, compareceu no dia 08 de setembro de 2021 na filial localizada na cidade de Paulo de Farias/MS, tendo sido recebido pelo Sr. Wilson, supervisor das operações realizadas nas cidades de Paulo de Farias/SP, Votuporanga/SP e São Francisco de Sales/MG.

- ✓ Foi informado que na filial em questão, é realizado o transporte dos funcionários da empresa BP BUNGE, da cidade de Paulo de Farias para os postos de serviço da empresa, bem como os trazendo após o término do expediente;

- ✓ O transporte é feito em Paulo de Faria e nas cidades próximas: Orindiúva, Riolândia, Pontes Gestal, Palestina, Icem (Estado de São Paulo), e Fronteira, no Estado de Minas Gerais. De acordo com o representante das Recuperandas, os veículos, durante a noite, ficam estacionados próximo às casas dos motoristas, sendo que há um ponto de apoio, na cidade de Orindiúva/SP, onde alguns veículos também são estacionados;
- ✓ Acerca dos funcionários, foi informado que na filial de Paulo de Farias há atualmente um total de 54 (cinquenta e quatro) funcionários, sendo 32 (trinta e dois) deles motoristas, todos registrados;
- ✓ Sobre os veículos, foi informado que estão em operação um total de 27 (vinte e sete) veículos, atendendo um total de 19 (dezenove) linhas, sendo especificado que sempre há um número maior de veículos do que de linhas, por contarem com veículos reserva, sendo todos os veículos de propriedade da Recuperanda. Foi informado ainda que além dos 27 (vinte e sete) em operação, há outros 5 (cinco) que estão locados, portanto, não estão em operação. É realizada manutenção dos veículos a cada 2.500 (dois mil e quinhentos) quilômetros rodados;
- ✓ Por fim, sobre o estoque, foi informado que é liberado, para as filiais de Paulo de Farias e São Francisco de Sales/MG, um total de R\$ 60.000,00 (sessenta mil reais) mensais para uso com estoque, sendo que o valor atual do estoque em Paulo de Faria é de aproximadamente R\$ 436.500,00 (quatrocentos e trinta e seis mil e quinhentos reais);
- ✓ O cálculo dos valores mensais a serem recebidos pela Recuperanda é realizado com base no valor fixo de franquia + um valor variável por quilometragem;

Abaixo, seguem os registros fotográficos feitos pela Administradora Judicial:







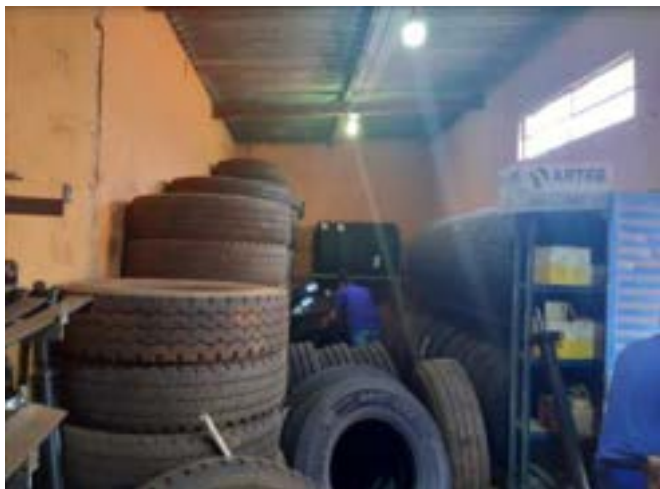





- Orindiúva/SP (Av. Vereador Osvaldo Kushida, 777 – Centro – Orindiúva/SP)

Como já destacado, há um espaço locado na cidade de Orindiúva/SP, local onde funciona de estacionamento para alguns ônibus que atendem a região, contando o local também com um lavatório. No local, não há presença fixa de qualquer funcionário. Abaixo, seguem os registros fotográficos do local:





e) São Francisco de Sales/MG (Avenida Quatro, 3042, Centro, São Francisco Sales/MG) – Transportadora Turística Benfica S.A.

Também no dia 08 de setembro de 2021, o representante da Administradora Judicial Vítor de Lucca compareceu na filial localizada na cidade de São Francisco de Sales/MG para realização da vistoria das atividades no local, na companhia do Sr. Wilson, supervisor da unidade vistoriada.

- ✓ Foi informado que o imóvel onde localiza-se o estabelecimento é locado, e que a filial atualmente conta com 18 funcionários no total, sendo 14 deles motoristas, todos registrados;
- ✓ Na filial, é realizado o serviço de fretamento de passageiros, transportando os funcionários da Usina de Itapagipe e da BP Bunge para os seus postos de trabalho, bem como os trazendo após o final de seu expediente. As viagens são realizadas nas cidades de São Francisco de Sales, Itapagipe, e também em Campina Verde;
- ✓ Há na filial um total de 9 (nove) veículos em operação, sendo 7 (sete) linhas, sendo realizadas 9 viagens diárias (três turnos de trabalho), sendo que todos os veículos são de propriedade da Recuperanda. Não há veículos parados/sem operação. A manutenção preventiva também é realizada a cada 2.500 (dois mil e quinhentos) quilômetros rodados.
- ✓ Por fim, como já destacado, acerca do estoque, há uma liberação mensal de R\$ 60.000,00 (sessenta mil reais) para uso mensal, valor este que abrange também a filial de Paulo de Farias/SP. Atualmente, foi informado que o valor do estoque é de R\$ 72.883,64 (setenta e dois mil, oitocentos e oitenta e três reais e sessenta e quatro centavos).
- ✓ O cálculo dos valores mensais a serem recebidos pela Recuperanda é realizado com base no valor fixo de franquia + um valor variável por quilometragem;

Abaixo, seguem os registros fotográficos obtidos pela Administradora Judicial:

115



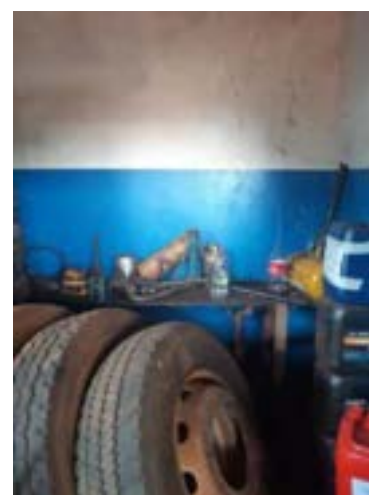





f) Votuporanga/SP – (Av. Ferres Cury, 310, Parque Industrial II, Votuporanga/SP) – Transportadora Turística Benfica S.A.

No dia 10 de setembro de 2021, a Administradora Judicial compareceu na filial localizada na cidade de Votuporanga/SP, realizando a vistoria *in loco* daquela filial, através de seu representante, Vítor de Lucca, tendo sido recebido também pelo Sr. Wilson, supervisor daquela unidade.

- ✓ Foi informado que o imóvel é locado, e ainda, que a filial conta atualmente com 103 (cento e três) funcionários, sendo 78 (setenta e oito) deles motoristas;
- ✓ A Recuperanda realiza o transporte dos passageiros da empresa COFCO para seus postos de trabalho, nas usinas e nas lavouras, os trazendo de volta após o expediente. Os ônibus circulam pelas cidades de Votuporanga e região: Macaubal, Nhandeara, Monte Aprazível, Cosmorama, Fernandópolis, Auriflama, Valentim Gentil, General Salgado.
- ✓ Na cidade de Fernandópolis, há um estabelecimento locado, que funciona como estacionamento para alguns veículos, servindo como centro de apoio. Os veículos, durante a noite, ficam estacionados próximo às casas dos motoristas.
- ✓ O valor do estoque atual, conforme informações, é de aproximadamente R\$ 865.600,00 (oitocentos e sessenta e cinco mil e seiscentos reais), sendo que há um valor mensal liberado de R\$ 60.000,00 (sessenta mil reais) para ser usado com estoque de peças;
- ✓ O cálculo dos valores mensais a serem recebidos pela Recuperanda é realizado com base no valor fixo de franquia + um valor variável por quilometragem;

Abaixo, seguem os registros fotográficos obtidos:













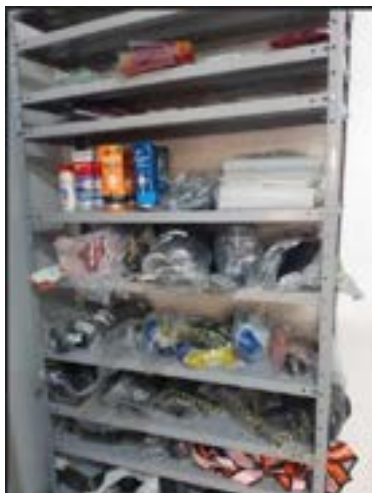
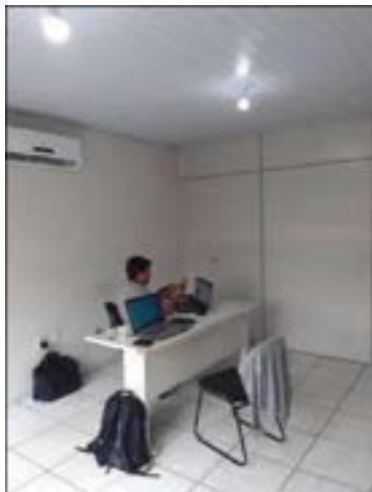

- Fernandópolis (Avenida da Saudade, 306 - fundos, Fernandópolis/SP)

Na cidade de Fernandópolis/SP, há um imóvel locado que funciona como estacionamento para alguns veículos, funcionando como centro de apoio operacional, devido à localização da cidade de Fernandópolis.

Abaixo, seguem os registros fotográficos obtidos:





g) Três Lagoas/MS (dois estabelecimentos) – Transportadora Turística Benfica S.A. e Benfica Cargas e Logística S.A.

A Administradora Judicial compareceu na cidade de Três Lagoas/MS, através de seu procurador, Vítor de Lucca, em 09 de setembro de 2021, sendo recebida pelo Sr. Ronaldo, supervisor da operação na filial em questão, para vistoria *in loco* das filiais informadas como ativas pelas Recuperandas, localizadas nos seguintes endereços: a) Estrada Municipal Moeda, Parte da Fazenda FF, LIN São Marcos, 986, Parte Rural, e b) Acesso Um, Quadra A, Lote 25º, Chácara Imperial.

A Administradora Judicial visitou ainda um terceiro estabelecimento, de propriedade das Recuperandas, o qual é utilizado apenas como estacionamento dos ônibus que auxiliam no transporte dos funcionários de um estabelecimento ao outro, visto que há relativa distância entre ambos. Entretanto, foi constatado por essa auxiliar do Juízo que neste local não há atividade.

➤ Estrada Municipal Moeda, Parte da Fazenda FF, LIN São Marcos, 986, Parte Rural, Três Lagoas/MS – Benfica Cargas e Logística S.A.

Neste endereço, a Administradora Judicial compareceu, verificou e desempenhada a atividade operacional e a manutenção, bem como funciona o centro administrativo da filial.

- ✓ O imóvel no local é locado, e a Recuperanda realiza o transporte de madeira, e também de brita (para uso nas estradas), sendo que o foco é o transporte de madeira. Ambos os materiais são colhidos nas fazendas da Suzano Celulose (locais locados pela própria Suzano), e transportados para o local onde há a linha de produção da própria Suzano, sendo essa a consumidora final;

- ✓ Segundo informações da Recuperanda, no último mês, houve transporte de aproximadamente 80.000 (oitenta mil) m³ de madeira, o que equivale a aproximadamente 64.000.000 (sessenta e quatro milhões) de toneladas de madeira;
- ✓ Segundo as Recuperandas, o transporte de madeira é realizado durante 24h, 7 dias por semana (ou seja, o transporte não para). Dentre a frota em atividade, foi informado aproximadamente um total de 40 (quarenta) caminhões para transporte de madeira, sendo que 28 (vinte e oito) desses veículos são de propriedade da Benfica, e 12 (doze) são de propriedade de empresa terceirizada, que realiza a manutenção destes cavalos mecânicos (Albuquerque Transportadora); Há ainda 19 (dezenove) veículos fora de operação.
- ✓ No tocante ao contrato com a empresa terceirizada, o valor pago (valor cheio do frete) é dividido na seguinte proporção: 70% (setenta por cento) fica com a empresa terceirizada, e 30% (trinta por cento) com a Recuperanda;
- ✓ O pagamento é realizado com base no volume de entrega, sendo uma média de R\$ 1.250.000,00 (um milhão, duzentos e cinquenta mil reais) a cada quinzena;
- ✓ Por fim, acerca do estoque, há um limite mensal de R\$ 250.000,00 (duzentos e cinquenta mil reais) para uso com estoque, sendo que o estoque atual, de acordo com informações das Recuperandas, perfazia o montante de aproximadamente R\$ 1.760.300,00 (um milhão, setecentos e sessenta mil e trezentos reais).

Abaixo, seguem os registros fotográficos obtidos pela Administradora Judicial:

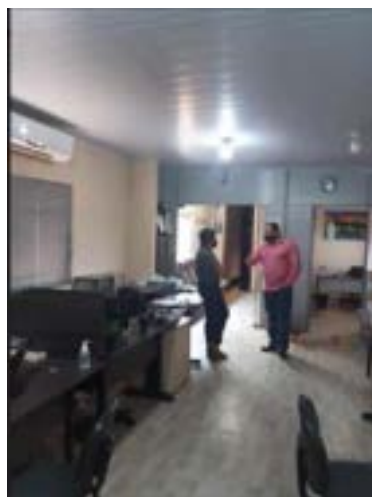
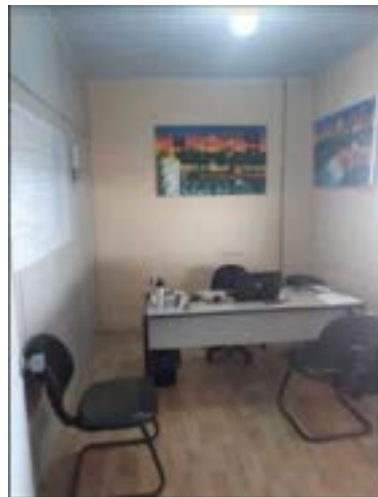



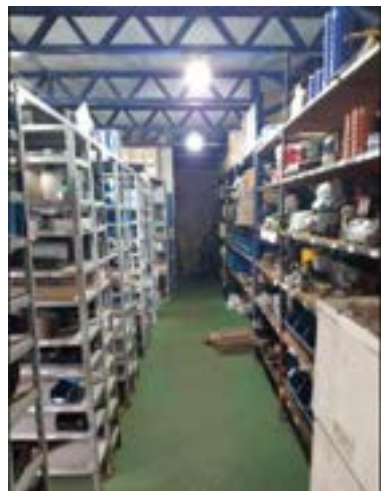













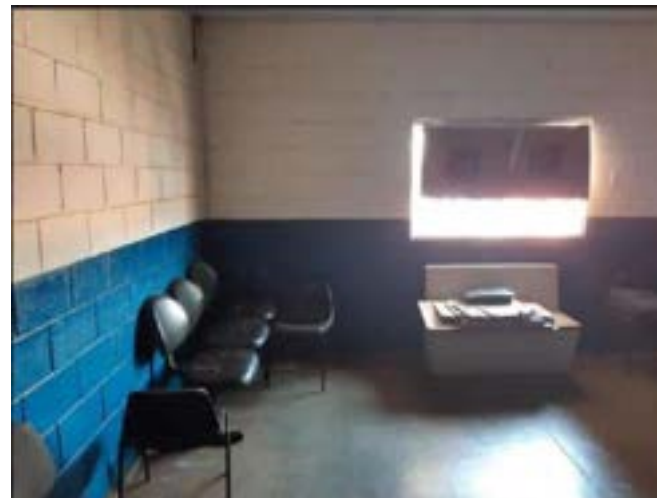





➤ **Acesso Um, Quadra A, Lote 25º, Chácara Imperial, Três Lagoas/MS – Transportadora Turística Benfica S.A.**

No tocante ao estabelecimento localizado no Bairro Chácara Imperial, na cidade de Três Lagoas, foi esclarecido que o endereço funciona como um centro de apoio operacional, onde também é realizada manutenção de alguns veículos.

Há uma relativa distância entre este estabelecimento, localizado na parte urbana de Três Lagoas, e o estabelecimento localizado na zona rural, motivo pelo qual os funcionários são transportados de um local ao outro através de um ônibus disponibilizado pela Recuperanda, destacando que o local é muito menor do que o estabelecimento localizado na zona rural.

Abaixo, seguem os registros fotográficos obtidos por essa auxiliar do Juízo:















- Rua Jorge Elias Sebá, 1331, Jardim Angélica, Três Lagoas/MS

Como mencionado acima, as Recuperandas utilizam o imóvel em questão como estacionamento para os ônibus que transportam os passageiros de uma filial para a outra. Foi esclarecido que o imóvel é próprio das Recuperandas, e conforme constatado pela Administradora Judicial, não há qualquer atividade no local.

Abaixo, seguem os registros fotográficos obtidos:







10. CALENDÁRIO PROCESSUAL

RECUPERAÇÃO JUDICIAL – GRUPO BENFICA - Processo nº 1000648-27.2021.8.26.0260		
DATA	EVENTO	LEI 11.101/05
07/07/2021	Distribuição do pedido de RJ	-
05/08/2021	Deferimento do Processamento RJ (fls. 2.186/2.191)	Art. 52
11/08/2021	Publicação da decisão de Deferimento do Processamento da RJ	-
13/08/2021	Termo de Compromisso da Administradora Judicial (fls. 2.318/2.323)	Art. 33
-	Publicação do Edital de Convocação de Credores (DJE)	Art. 52 § 1º
-	Publicação do Edital de Convocação de Credores (Jornal de Grande Circulação) - determinada a republicação.	Art. 52, § 1º
-	Prazo Fatal para apresentação das Habilitações/Divergências administrativas (15 dias da publicação do Edital de Convocação de Credores)	Art. 7º § 1º
11/10/2021	Prazo fatal para apresentação do Plano de Recuperação Judicial (60 dias da publicação da decisão de deferimento do processamento da RJ)	Art. 53
-	Prazo fatal para apresentação da Relação de Credores do AJ (45 dias do término do prazo para apresentação das habilitações/divergências administrativas)	Art. 7º § 2º
11/02/2022	Prazo para realização da AGC (150 dias da publicação do deferimento do processamento da RJ)	Art. 56 § 1º
-	Publicação do Edital - PRJ e Lista de Credores AJ	Art. 7º, II e Art. 53
-	Prazo fatal para apresentação das Impugnações Judiciais - 10 dias da publicação do Edital - PRJ e Lista de Credores AJ	Art. 8º
-	Publicação do Edital - Convocação AGC	Art. 36
-	Assembleia Geral de Credores - 1ª Convocação	Art. 37
-	Assembleia Geral de Credores - 2ª Convocação	Art. 37
08/02/2022	Encerramento do Stay Period (dia útil seguinte ao 180º dia da publicação da decisão de deferimento do processamento da RJ)	Art. 6º § 4º
-	Homologação do plano de recuperação judicial	Art. 58

RELAÇÃO DE ATÍVOS - VEÍCULOS

fls. 2799

	PREFIXO	PLACA	EMPRESA	LOCAL	MARCA/MODELO		ALIENAÇÃO
					CHASSI	FAB/MOD	
1	410	FQO-4118	TTB	São Caetano do Sul	VW 9.160 OD EURO V	2014/2014	
2	1000	DVS-6102	TTB	São Caetano do Sul	VW 18.320 EOT	2007/2007	
3	1523	CVP-3567	TTB	São Caetano do Sul	MB OH 1628	2001/2001	
4	1527	CVP-3529	TTB	São Caetano do Sul	MB OH 1628	2001/2001	
5	1529	CVP-3549	TTB	São Caetano do Sul	MB OH 1628	2001/2001	
6	1531	CVP-3568	TTB	São Caetano do Sul	MB OH 1628	2001/2001	
7	2450	CUC-8801	TTB	São Caetano do Sul	MB O500 M	2010/2010	
8	5245	CVP-3565	TTB	São Caetano do Sul	MB OH 1628	2001/2001	
9	14000	CUC-9349	TTB	São Caetano do Sul	VOLVO B7R290	2011/2011	
10	14100	CUC-9500	TTB	São Caetano do Sul	VOLVO B7R 290	2011/2011	Banco Bradesco - Capital Giro
11	14200	CUC-8994	TTB	São Caetano do Sul	VOLVO B7R 290	2011/2011	Banco Bradesco - Capital Giro
12	14300	CUC-9738	TTB	São Caetano do Sul	VOLVO B7R 290	2011/2011	
13	14400	CUC-9001	TTB	São Caetano do Sul	VOLVO B7R 290	2011/2011	
14	14500	CUC-9394	TTB	São Caetano do Sul	VOLVO B7R 290	2011/2011	
15	14600	CUC-9818	TTB	São Caetano do Sul	VOLVO B7R 290	2011/2011	
16	14700	CUC-9137	TTB	São Caetano do Sul	VOLVO B7R 290	2011/2011	
17	16100	FUZ-9699	TTB	São Caetano do Sul	VOLVO B290R	2014/2014	
18	16300	FQM-1486	TTB	São Caetano do Sul	VOLVO B290R	2014/2014	
19	11001	CUC-9051	TTB	Diadema	VW 17.230 V-TRONIC	2011/2011	
20	11002	CUC-9827	TTB	Diadema	VW 17.230 V-TRONIC	2011/2011	
21	11003	CUC-9361	TTB	Diadema	VW 17.230 V-TRONIC	2011/2011	
22	11004	CUC-9041	TTB	Diadema	VW 17.230 V-TRONIC	2011/2011	
23	11005	CUC-8794	TTB	Diadema	VW 17.230 V-TRONIC	2011/2011	
24	11006	CUC-9886	TTB	Diadema	VW 17.230 V-TRONIC	2011/2011	
25	11007	CUC-8364	TTB	Diadema	VW 17.230 V-TRONIC	2011/2011	
26	11008	CUC-8614	TTB	Diadema	VW 17.230 V-TRONIC	2011/2011	
27	11010	CUC-9866	TTB	Diadema	VW 17.230 V-TRONIC	2011/2011	
28	11011	CUC-9838	TTB	Diadema	VW 17.230 V-TRONIC	2011/2011	
29	11012	CUC-9835	TTB	Diadema	VW 17.230 V-TRONIC	2011/2011	
30	11013	CUC-9859	TTB	Diadema	VW 17.230 V-TRONIC	2011/2011	
31	11014	CUC-8981	TTB	Diadema	VW 17.230 V-TRONIC	2011/2011	
32	11015	CUC-9324	TTB	Diadema	VW 17.230 V-TRONIC	2011/2011	
33	11016	CUC-8694	TTB	Diadema	VW 17.230 V-TRONIC	2011/2011	
34	11017	CUC-8354	TTB	Diadema	VW 17.230 V-TRONIC	2011/2011	
35	11018	CUC-9916	TTB	Diadema	VW 17.230 V-TRONIC	2011/2011	
36	11019	CUC-9934	TTB	Diadema	VW 17.230 V-TRONIC	2011/2011	
37	11020	CUC-9869	TTB	Diadema	VW 17.230 V-TRONIC	2011/2011	
38	11021	CUC-9352	TTB	Diadema	VW 17.230 V-TRONIC	2011/2011	Banco Mercedes Benz

RELAÇÃO DE ATÍVOS - VEÍCULOS

fls. 2800

	PREFIXO	PLACA	EMPRESA	LOCAL	MARCA/MODELO		ALIENAÇÃO
					CHASSI	FAB/MOD	
39	11022	CUC-9600	TTB	Diadema	VW 17.230 V-TRONIC	2011/2011	Banco Mercedes Benz
40	11023	CUC-9883	TTB	Diadema	VW 17.230 V-TRONIC	2011/2011	Banco Mercedes Benz
41	11024	CUC-9724	TTB	Diadema	VW 17.230 V-TRONIC	2011/2011	Banco Mercedes Benz
42	11025	CUC-9807	TTB	Diadema	VW 17.230 V-TRONIC	2011/2011	Banco Mercedes Benz
43	11026	CUC-9743	TTB	Diadema	VW 17.230 V-TRONIC	2011/2011	Banco Mercedes Benz
44	11027	CUC-9510	TTB	Diadema	VW 17.230 V-TRONIC	2011/2011	Banco Mercedes Benz
45	11028	CUC-9767	TTB	Diadema	VW 17.230 V-TRONIC	2011/2011	Banco Mercedes Benz
46	11029	CUC-9704	TTB	Diadema	VW 17.230 V-TRONIC	2011/2011	Banco Mercedes Benz
47	11030	CUC-9739	TTB	Diadema	VW 17.230 V-TRONIC	2011/2011	Banco Mercedes Benz
48	11031	CUC-8951	TTB	Diadema	VW 17.230 V-TRONIC	2011/2011	Banco Mercedes Benz
49	11032	CUC-9778	TTB	Diadema	VW 17.230 V-TRONIC	2011/2012	
50	11033	CUC-9354	TTB	Diadema	VW 17.230 V-TRONIC	2011/2012	
51	11035	CUC-9806	TTB	Diadema	VW 17.230 V-TRONIC	2011/2011	
52	11036	CUC-9353	TTB	Diadema	VW 17.230 V-TRONIC	2011/2012	
53	11037	CUC-9362	TTB	Diadema	VW 17.230 V-TRONIC	2011/2012	
54	11038	CUC-9788	TTB	Diadema	VW 17.230 V-TRONIC	2011/2012	
55	11039	CUC-9815	TTB	Diadema	VW 17.230 V-TRONIC	2011/2011	Banco Mercantil do Brasil S/A
56	11040	CUC-9776	TTB	Diadema	VW 17.230 V-TRONIC	2011/2011	Banco Mercantil do Brasil S/A
57	11041	CUC-9061	TTB	Diadema	VW 17.230 V-TRONIC	2011/2011	Banco Mercantil do Brasil S/A
58	11042	CUC-8761	TTB	Diadema	VW 17.230 V-TRONIC	2011/2011	Banco Mercantil do Brasil S/A
59	11043	CUC-9904	TTB	Diadema	VW 17.230 V-TRONIC	2011/2011	Banco Mercantil do Brasil S/A
60	11044	CUC-9826	TTB	Diadema	VW 17.230 V-TRONIC	2011/2011	Banco Mercantil do Brasil S/A
61	11046	CUC-9748	TTB	Diadema	VW 17.230 V-TRONIC	2011/2011	Banco Mercantil do Brasil S/A
62	11047	CUC-9758	TTB	Diadema	VW 17.230 V-TRONIC	2011/2011	Banco Mercantil do Brasil S/A
63	11048	CUC-9839	TTB	Diadema	VW 17.230 V-TRONIC	2011/2011	Banco Mercantil do Brasil S/A
64	11049	CUC-9816	TTB	Diadema	VW 17.230 V-TRONIC	2011/2011	Banco Mercantil do Brasil S/A
65	11050	CUC-9639	TTB	Diadema	VW 17.230 V-TRONIC	2011/2011	Banco Mercantil do Brasil S/A
66	11051	CUC-9918	TTB	Diadema	VW 17.230 V-TRONIC	2011/2011	
67	11052	CUC-9757	TTB	Diadema	VW 17.230 V-TRONIC	2011/2011	
68	11054	CUC-9709	TTB	Diadema	VW 17.230 V-TRONIC	2011/2011	
69	11055	CUC-9708	TTB	Diadema	VW 17.230 V-TRONIC	2011/2011	
70	11056	CUC-9706	TTB	Diadema	VW 17.230 V-TRONIC	2011/2011	
71	11057	CUC-9402	TTB	Diadema	VW 17.230 V-TRONIC	2011/2011	
72	11058	CUC-9404	TTB	Diadema	VW 17.230 V-TRONIC	2011/2012	
73	11059	CUC-9407	TTB	Diadema	VW 17.230 V-TRONIC	2011/2012	
74	11060	CUC-9419	TTB	Diadema	VW 17.230 V-TRONIC	2011/2012	
75	11064	CUC-9403	TTB	Diadema	VW 17.230 V-TRONIC	2011/2012	

RELAÇÃO DE ATÍVOS - VEÍCULOS

fls. 2801

	PREFIXO	PLACA	EMPRESA	LOCAL	MARCA/MODELO		
					CHASSI	FAB/MOD	ALIENAÇÃO
76	11065	CUC-9411	TTB	Diadema	VW 17.230 V-TRONIC	2011/2012	
77	11066	CUC-9406	TTB	Diadema	VW 17.230 V-TRONIC	2011/2012	
78	55001	CUC-9895	TTB	Diadema	VW 15.190	2011/2011	
79	55002	CUC-9811	TTB	Diadema	VW 15.190	2011/2011	
80	55005	CUC-9795	TTB	Diadema	VW 15.190	2011/2011	
81	55006	CUC-8691	TTB	Diadema	VW 15.190	2011/2012	
82	55009	CUC-9882	TTB	Diadema	VW 15.190	2011/2011	
83	55011	CUC-9021	TTB	Diadema	VW 15.190	2011/2011	
84	55012	CUC-9707	TTB	Diadema	VW 15.190	2011/2011	
85	55013	CUC-9924	TTB	Diadema	VW 15.190	2011/2011	
86	13013	CUC-9071	TTB	Diadema	PEUGEOT BOXER 350LH 2,3	2011/2011	
87	740	DVS-6284	TTB	Paulo de Faria	VW 15.190 EOD	2007/2008	
88	4401	FVJ-9300	TTB	Paulo de Faria	VW 17.230 OD	2013/2013	Banco Bradesco
89	4404	FTZ-8669	TTB	Paulo de Faria	VW 17.230 OD	2013/2013	Banco Bradesco
90	4405	FUZ-8646	TTB	Paulo de Faria	VW 17.230 OD	2013/2013	Banco Bradesco
91	4406	FQN-5409	TTB	Paulo de Faria	VW 17.230 OD	2013/2013	Banco Bradesco
92	4407	FVE-8559	TTB	Paulo de Faria	VW 17.230 OD	2013/2013	Banco Bradesco
93	5501	DPB-5192	TTB	Paulo de Faria	VW 15.180 DE 5180 MM/EE	2005/2005	
94	5503	DPB-5142	TTB	Paulo de Faria	VW 15.180 DE 5180 MM/EE	2005/2005	
95	5505	DPB-5152	TTB	Paulo de Faria	VW 15.180 DE 5180 MM/EE	2005/2005	
96	5515	DPB-5183	TTB	Paulo de Faria	VW 15.180 DE 5180 MM/EE	2005/2005	
97	5519	DPB-5153	TTB	Paulo de Faria	VW 15.180 DE 5180 MM/EE	2005/2005	
98	5527	DPB-5168	TTB	Paulo de Faria	VW 15.180 DE 5180 MM/EE	2005/2005	
99	5550	DPB-5231	TTB	Paulo de Faria	VW 15.180 DE 5180 MM/EE	2005/2005	
100	5552	DPB-5141	TTB	Paulo de Faria	VW 15.180 DE 5180 MM/EE	2005/2005	
101	5554	DPB-5161	TTB	Paulo de Faria	VW 15.180 DE 5180 MM/EE	2005/2005	
102	5558	DPB-5181	TTB	Paulo de Faria	VW 15.180 DE 5180 MM/EE	2005/2005	
103	5560	DPB-5191	TTB	Paulo de Faria	VW 15.180 DE 5180 MM/EE	2005/2005	
104	5566	DPB-5169	TTB	Paulo de Faria	VW 15.180 DE 5180 MM/EE	2005/2005	
105	5568	DPB-5358	TTB	Paulo de Faria	VW 15.180 EOD	2006/2006	
106	5570	DVS-6253	TTB	Paulo de Faria	VW 15.190 EOD	2007/2008	
107	5572	DVS-6286	TTB	Paulo de Faria	VW 15.190 EOD	2007/2008	
108	6660	DPB-5347	TTB	Paulo de Faria	VW 15.180 EOD	2006/2006	
109	6662	DPB-5384	TTB	Paulo de Faria	VW 15.180 EOD	2006/2006	

RELAÇÃO DE ATÍVOS - VEÍCULOS

fls. 2802

	PREFIXO	PLACA	EMPRESA	LOCAL	MARCA/MODELO		ALIENAÇÃO
					CHASSI	FAB/MOD	
110	6664	DPB-5352	TTB	Paulo de Faria	VW 15.180 EOD	2006/2006	
111	6666	DPB-5389	TTB	Paulo de Faria	VW 15.180 EOD	2006/2006	
112	6668	DPB-5388	TTB	Paulo de Faria	VW 15.180 EOD	2006/2006	
113	6670	DPB-5390	TTB	Paulo de Faria	VW 15.180 EOD	2006/2006	
114	6672	DPB-5360	TTB	Paulo de Faria	VW 15.180 EOD	2006/2006	
115	6674	DPB-5349	TTB	Paulo de Faria	VW 15.180 EOD	2006/2006	
116	6676	DPB-5343	TTB	Paulo de Faria	VW 15.180 EOD	2006/2006	
117	6678	DPB-5382	TTB	Paulo de Faria	VW 15.180 EOD	2006/2006	
118	6680	DPB-5359	TTB	Paulo de Faria	VW 15.180 EOD	2006/2006	
119	6682	DPB-5385	TTB	Paulo de Faria	VW 15.180 EOD	2006/2006	
120	6684	DPB-5348	TTB	Paulo de Faria	VW 15.180 EOD	2006/2006	
121	6686	DPB-5383	TTB	Paulo de Faria	VW 15.180 EOD	2006/2006	
122	6688	DPB-5346	TTB	Paulo de Faria	VW 15.180 EOD	2006/2006	
123	11040	ISF-1693	TTB	Paulo de Faria	VW 17.230 EOD	2011/2011	
124	650	DPB-5212	TTB	Votuporanga	VW 9.150	2005/2005	
125	910	CUC-9473	TTB	Votuporanga	VW 9.150 ODM ELECTRONIC	2012/2012	
126	930	CUC-9547	TTB	Votuporanga	VW 9.150 ODM ELECTRONIC	2012/2012	
127	940	CUC-9476	TTB	Votuporanga	VW 9.150 ODM ELECTRONIC	2011/2012	
128	950	CUC-9625	TTB	Votuporanga	VW 9.150 ODM ELECTRONIC	2011/2012	Banrisul
129	960	CUC-9568	TTB	Votuporanga	VW 9.150 ODM ELECTRONIC	2011/2012	Banrisul
130	970	CUC-9472	TTB	Votuporanga	VW 9.150 ODM ELECTRONIC	2011/2012	
131	980	CUC-9425	TTB	Votuporanga	VW 9.150 ODM ELECTRONIC	2011/2012	Banrisul
132	990	CUC-9586	TTB	Votuporanga	VW 9.150 ODM ELECTRONIC	2011/2012	
133	2050	CUC-9822	TTB	Votuporanga	MB O500 M	2012/2012	Banrisul
134	2400	CUC-9576	TTB	Votuporanga	MB O500 M	2012/2012	
135	2600	CUC-8432	TTB	Votuporanga	MB O500 M	2010/2010	
136	2650	CUC-8702	TTB	Votuporanga	MB O500 M	2010/2010	
137	2700	CUC-9062	TTB	Votuporanga	MB O500 M	2010/2010	
138	2750	CUC-9042	TTB	Votuporanga	MB O500 M	2010/2010	
139	2800	CUC-8782	TTB	Votuporanga	MB O500 M	2010/2010	
140	2900	CUC-9081	TTB	Votuporanga	MB O500 M	2010/2010	
141	2950	CUC-9079	TTB	Votuporanga	MB O500 M	2010/2010	
142	4403	FSQ-6200	TTB	Votuporanga	VW 17.230 OD	2013/2013	Banco Bradesco
143	6000	DVS-6104	TTB	Votuporanga	VW 18.320 EOT	2007/2007	
144	7100	DVS-6581	TTB	Votuporanga	VW 18.320 EOT	2008/2008	Banco Bradesco - Capital Giro

RELAÇÃO DE ATÍVOS - VEÍCULOS

fls. 2803

	PREFIXO	PLACA	EMPRESA	LOCAL	MARCA/MODELO		ALIENAÇÃO
					CHASSI	FAB/MOD	
145	7200	CUC-8101	TTB	Votuporanga	VW 18.320 EOT	2008/2008	Banco Bradesco - Capital Giro
146	9000	DVS-6235	TTB	Votuporanga	MB 0500 RS	2007/2007	Banco Bradesco - Capital Giro
147	9300	CUC-8365	TTB	Votuporanga	MB 0500 M	2009/2009	Banrisul
148	9400	CUC-8397	TTB	Votuporanga	MB 0500 M	2009/2009	Banrisul
149	9500	DVS-6583	TTB	Votuporanga	MB 0500	2008/2008	Banrisul
150	9600	CUC-8221	TTB	Votuporanga	MB 0500	2008/2008	Banrisul
151	9700	CUC-8166	TTB	Votuporanga	MB 0500	2008/2008	Banrisul
152	9800	CUC-8371	TTB	Votuporanga	MB 0500 M	2009/2009	Banrisul
153	9900	CUC-8673	TTB	Votuporanga	MB 0500 M	2009/2009	Banco Bradesco
154	10200	CUC-9053	TTB	Votuporanga	MB 0500 R	2010/2010	
155	10600	CUC-8873	TTB	Votuporanga	MB 0500 R	2010/2010	
156	10700	CUC-9043	TTB	Votuporanga	MB 0500 R	2010/2010	
157	15000	CUC-9602	TTB	Votuporanga	VOLVO B340 4X2	2012/2012	Banco Bradesco S/A
158	1955	FQB-7923	TTB	Sorocaba	VOLVO FH 540 6X4 T	2014/2014	Banco Volvo Brasil S/A
159	1957	FXR-2767	TTB	Sorocaba	VOLVO FH 540 6X4 T	2014/2014	Banco Volvo Brasil S/A
160	1958	FZH-9116	TTB	Sorocaba	VOLVO FH 540 6X4 T	2014/2014	Banco Volvo Brasil S/A
161	1959	FUI-7661	TTB	Sorocaba	VOLVO FH 540 6X4 T	2014/2014	Banco Volvo Brasil S/A
162	1960	FQE-9535	TTB	Sorocaba	VOLVO FH 540 6X4 T	2014/2014	Banco Volvo Brasil S/A
163	1961	FFJ-6410	TTB	Sorocaba	VOLVO FH 540 6X4 T	2014/2014	
164	1962	FMK-4500	TTB	Sorocaba	VOLVO FH 540 6X4 T	2014/2014	Banco Itaú Unibanco S/A
165	1964	FOJ-7710	TTB	Sorocaba	VOLVO FH 540 6X4 T	2014/2014	Banco Itaú Unibanco S/A
166	1965	FLI-0750	TTB	Sorocaba	VOLVO FH 540 6X4 T	2014/2014	
167	1966	FCO-7669	TTB	Sorocaba	VOLVO FH 540 6X4 T	2014/2014	
168	1967	FHI-5096	TTB	Sorocaba	VOLVO FH 540 6X4 T	2014/2014	
169	1968	FOB-8490	TTB	Sorocaba	VOLVO FH 540 6X4 T	2014/2014	Banco Itaú Unibanco S/A
170	1969	FBY-0939	TTB	Sorocaba	VOLVO FH 540 6X4 T	2014/2014	Banco Itaú Unibanco S/A
171	1970	FWE-4890	TTB	Sorocaba	VOLVO FH 540 6X4 T	2014/2014	Banco Itaú Unibanco S/A
172	1971	FKS-0490	TTB	Sorocaba	VOLVO FH 540 6X4 T	2014/2014	Banco Itaú Unibanco S/A
173	1972	FNV-6560	TTB	Sorocaba	VOLVO FH 540 6X4 T	2014/2014	Banco Itaú Unibanco S/A
174	1973	FJC-3299	TTB	Sorocaba	VOLVO FH 540 6X4 T	2014/2014	Banco Itaú Unibanco S/A
175	1974	FGW-8040	TTB	Sorocaba	VOLVO FH 540 6X4 T	2014/2014	Banco Itaú Unibanco S/A
176	1975	GAW-6699	TTB	Sorocaba	VOLVO FH 540 6X4 T	2014/2015	Banco Itaú Unibanco S/A
177	1976	FMA-5470	TTB	Sorocaba	VOLVO FH 540 6X4 T	2014/2014	Banco Itaú Unibanco S/A
178	1983	GGL-4268	TTB	Sorocaba	DAF XF-105	2016/2017	Banco Itaú Unibanco S/A
179	1984	GJJ-7610	TTB	Sorocaba	DAF XF-105	2016/2017	Banco Itaú Unibanco S/A + BLOQUEIO JUDICIAL
180	18001	GCR-8136	TTB	Sorocaba	VOLVO FM 540 6X4 T	2018/2018	Banco Volvo Brasil S/A

RELAÇÃO DE ATÍVOS - VEÍCULOS

fls. 2804

	PREFIXO	PLACA	EMPRESA	LOCAL	MARCA/MODELO		ALIENAÇÃO
					CHASSI	FAB/MOD	
181	18112	FOQ-2398	TTB	Sorocaba	M.BENZ ACTROS 2651 S 6X4	2018/2018	Deutsche Sparkassen Leasing
182	18113	FRE-8081	TTB	Sorocaba	M.BENZ ACTROS 2651 S 6X4	2018/2018	Deutsche Sparkassen Leasing
183	18114	GKF-0558	TTB	Sorocaba	M.BENZ ACTROS 2651 S 6X4	2018/2018	Deutsche Sparkassen Leasing
184	18115	FBI-4861	TTB	Sorocaba	M.BENZ ACTROS 2651 S 6X4	2018/2018	Deutsche Sparkassen Leasing
185	AV01	GHH-7112	TTB	Sorocaba	ISIDOC CIF 501	2018/2018	Banco Luso
186	CC01	EZL-6114	TTB	Sorocaba	VW 9.160	2012/2012	
187	GR01	-	TTB	Sorocaba	ENGATAR	2011/2011	
188	GR02	-	TTB	Sorocaba	ENGATAR	2016/2016	
189	GR03	-	TTB	Sorocaba	ENGATAR	2016/2016	
190	RB115	FWV-0031	TTB	Sorocaba	FACCHINI RF CA	2018/2018	
191	RP02	FCW-9792	TTB	Sorocaba	FACCHINI SRF CT	2017/2017	
192	420	FQU-2425	TTB	Sorocaba	VW 9.160 OD EURO V/CAIO INDUSCAR FOZ/27L	2014/2014	
193	900	CUC-9519	TTB	Sorocaba	VW 9.150 ODM ELECTRONIC/COMIL PIA	2012/2012	
194	1260	BSF-2861	TTB	Sorocaba	MB O400 RS/MARCOPOLO PARADISO GV 1150/46L	1995/1996	
195	4402	FQE-6119	TTB	Sorocaba	VW 17.230 OD/ CAIO INDUSCAR FOZ SUPER 2/41L	2013/2013	Banco Bradesco
196	5525	DPB-5224	TTB	Sorocaba	VW 15.180 DE 5180 MM/EE/CAIO APACHE VIP/ 42L	2005/2005	
197	5564	DPB-5154	TTB	Sorocaba	VW 15.180 DE 5180 MM/EE/CAIO APACHE VIP/ 46L	2005/2005	
198	18002	GIL-3706	TTB	Três Lagoas	VOLVO FM 500 6X4 T	2018/2018	Banco Volvo Brasil S/A
199	18003	FUS-6034	TTB	Três Lagoas	VOLVO FM 500 6X4 T	2018/2018	Banco Volvo Brasil S/A
200	18004	GAP-4882	TTB	Três Lagoas	VOLVO FM 500 6X4 T	2018/2018	Banco Volvo Brasil S/A
201	18005	FNO-5564	TTB	Três Lagoas	VOLVO FM 500 6X4 T	2018/2018	Banco Volvo Brasil S/A
202	18006	GFV-2422	TTB	Três Lagoas	VOLVO FM 500 6X4 T	2018/2018	Banco Volvo Brasil S/A
203	7027	FFA-7831	TTB	Três Lagoas	M. BENZ / AXOR 3344S 6X4	2013/2013	
204	7028	FFA-7832	TTB	Três Lagoas	M. BENZ / AXOR 3344S 6X4	2013/2013	
205	7029	FFA-7835	TTB	Três Lagoas	M. BENZ / AXOR 3344S 6X4	2013/2013	Banco Luso
206	7030	FFA-7133	TTB	Três Lagoas	M. BENZ / AXOR 3344S 6X4	2013/2013	Banco Mercantil do Brasil S/A
207	7031	FFA-7834	TTB	Três Lagoas	M. BENZ / AXOR 3344S 6X4	2013/2013	Banco Mercantil do Brasil S/A
208	7032	FFA-7146	TTB	Três Lagoas	M. BENZ / AXOR 3344S 6X4	2013/2013	Banco Mercantil do Brasil S/A
209	7033	FFA-7847	TTB	Três Lagoas	M. BENZ / AXOR 3344S 6X4	2013/2013	Banco Bradesco - Capital Giro
210	7034	FFA-7848	TTB	Três Lagoas	M. BENZ / AXOR 3344S 6X4	2013/2013	Banco Bradesco - Capital Giro

RELAÇÃO DE ATÍVOS - VEÍCULOS

fls. 2805

	PREFIXO	PLACA	EMPRESA	LOCAL	MARCA/MODELO		ALIENAÇÃO
					CHASSI	FAB/MOD	
211	7035	FFW-2472	TTB	Três Lagoas	M. BENZ / AXOR 3344S 6X4	2013/2013	Banco Luso
212	7036	FFW-2474	TTB	Três Lagoas	M. BENZ / AXOR 3344S 6X4	2013/2013	Banco Luso
213	7037	FFW-2476	TTB	Três Lagoas	M. BENZ / AXOR 3344S 6X4	2013/2013	Banco Luso
214	7038	FFW-2473	TTB	Três Lagoas	M. BENZ / AXOR 3344S 6X4	2013/2013	Banco Luso
215	7039	FFW-2471	TTB	Três Lagoas	M. BENZ / AXOR 3344S 6X4	2013/2013	Banco Luso
216	7040	FFA-7882	TTB	Três Lagoas	M. BENZ / AXOR 3344S 6X4	2013/2013	Banco Luso
217	7041	FFA-7880	TTB	Três Lagoas	M. BENZ / AXOR 3344S 6X4	2013/2013	Banco Luso
218	7042	FFA-7881	TTB	Três Lagoas	M. BENZ / AXOR 3344S 6X4	2013/2013	Banco Luso
219	7043	FFA-7873	TTB	Três Lagoas	M. BENZ / AXOR 3344S 6X4	2013/2013	Banco Luso
220	7044	FFA-7872	TTB	Três Lagoas	M. BENZ / AXOR 3344S 6X4	2013/2013	Banco Luso
221	7045	FFA-7883	TTB	Três Lagoas	M. BENZ / AXOR 3344S 6X4	2013/2013	Banco Luso
222	7046	FFA-7874	TTB	Três Lagoas	M. BENZ / AXOR 3344S 6X4	2013/2013	Banco Luso
223	RB01	EIJ-1564	TTB	Três Lagoas	NOMA	2012/2013	
224	RB02	EIJ-1578	TTB	Três Lagoas	NOMA	2012/2013	
225	5521	DPB-5143	TTB	Três Lagoas	VW 15.180 DE 5180 MM/EE/CAIO APACHE/42L	2005/2005	
226	5523	DPB-5163	TTB	Três Lagoas	VW 15.180 DE 5180 MM/EE /CAIO	2005/2005	
227	2550	CUC-9078	TTB	Três Lagoas	MB O500 M/COMIL CAMPIONE 3.45 VISION/48l	2010/2010	
228	2850	CUC-9097	TTB	Três Lagoas	MB O500 M/COMIL CAMPIONE 3.45 VISION/48l	2010/2010	Banco Bradesco
229	CT-01	EVK-4821	TTB	6	GM/CELTA 1.0 FLEX	2011/2012	
230	DF-177	CSK-1517	TTB	7	FIAT/DUCATO MAXICARGO	2008/2009	
231	FF-10	DQV-1255	TTB	5	FORD/F-350 CARR. FECHADA	2005/2005	
232	FF-12	ILZ-9145	TTB	5	FORD/F-350 CARR. ABERTA	2004/2004	
233	FR-01	ETG-0260	TTB	9	FIAT/FIORINO FLEX	2010/2011	
234	GL-26	DQV-9570	TTB	12	VW/GOL 1.6 POWER	2006/2007	
235	GL-28	DUL-8858	TTB	1	VW/GOL 1.6 POWER	2007/2007	
236	GL-30	DZX-2522	TTB	1	VW/GOL 1.0 TOTAL FLEX	2007/2008	
237	GL-38	EYP-5391	TTB	6	VW/GOL 1.0 CITY	2013/2014	
238	GL-40	FKK-2467	TTB	1	VW/GOL 1.0 CITY	2013/2014	
239	GL-42	FLE-6384	TTB	1	VW/GOL 1.0 CITY	2013/2014	
240	GL-44	FLE-6102	TTB	9	VW/GOL 1.0 CITY	2013/2014	
241	GL-46	FBX-2741	TTB	9	VW/GOL 1.0 CITY	2013/2014	
242	GL-48	FCE-4034	TTB	9	VW/GOL CITY MC S	2014/2015	
243	PA-02	FDU-5427	TTB	9	FIAT/PALIO ATTRACTIV 1.4	2012/2013	
244	PA-03	FGQ-9455	TTB	9	FIAT/PALIO ATTRACTIV 1.4	2012/2013	

RELAÇÃO DE ATÍVOS - VEÍCULOS

fls. 2806

	PREFIXO	PLACA	EMPRESA	LOCAL	MARCA/MODELO		ALIENAÇÃO
					CHASSI	FAB/MOD	
245	PA-04	EWQ-6891	TTB	1	FIAT/PALIO ATTRACTIV 1.4	2012/2013	
246	PG-01	FBM-0506	TTB	1	PEUGEOT/307 1.6	2011/2011	
247	SD-01	GBA-6456	TTB	9	CHEVROLET / S10 LS FS2	2015/2015	
248	SD-02	FHU-5763	TTB	9	CHEVROLET / S10 LS FS2	2013/2013	
249	ST-13	DNB-5439	TTB	6	FIAT/STRADA 1.6 FLEX	2005/2006	
250	SV-32	EGV-7728	TTB	12	VW/SAVEIRO 1.6 FLEX	2009/2009	
251	SV-36	EYP-5381	TTB	12	VW/SAVEIRO 1.6 CS	2012/2013	
252	SV-38	FEH-0224	TTB	6	VW/SAVEIRO 1.6 CS	2012/2013	
253	SV-40	FGY-6078	TTB	5	VW/SAVEIRO 1.6 CS	2012/2013	
254	SV-44	FCQ-9853	TTB	9	VW/SAVEIRO CS ST MB	2014/2015	
255	SV-46	FAS-9699	TTB	4	VW/SAVEIRO CS ST MB	2014/2015	
256	TS-01	FCP-7265	TTB	1	HYUNDAI/TUCSON GL SB	2017/2018	
257	TS-02	FPR-9174	TTB	9	HYUNDAI/TUCSON GL SB	2017/2018	
258	TS-16	ENS-6086	TTB	9	HYUNDAI/TUCSON GL 2.0	2010/2010	
259	FE-01	EWQ-5810	TTB		HYUNDAI/SANTA FÉ 3.5	2012/2013	
260	IX-01	FUS-0422	TTB		HYUNDAI/IX35 2.0	2011/2012	
261	PG-01	FBM-0506	TTB		PEUGEOT/307 1.6 PR PK	2010/2011	
262	TI-01	FEG-8890	TTB		VW/GTIGUAN 2.0 TSI	2013/2014	
263	VC-01	FUS-0267	TTB		HYUNDAI/VERACRUZ 3.8 V6	2009/2010	
264	ECO-01	ESP-2599	TTB		FORD/ECOSPORT FSL 1.6 FLEX	2011/2012	
265	FIT-01	ENS-6384	TTB		HONDA/FIT LXL FLEX	2010/2010	
266	FX-18	DNB-8890	TTB		VW/FOX 1.6	2005/2005	
267	FX-22	DQV-0079	TTB		VW/FOX 1.6	2006/2007	
268	JI-01	FAI-4502	TTB		SUZUKI/JIMNY	2012/2012	
269	PL-14	EVY-9667	TTB		VW/POLO 1.6	2011/2012	
270	TS-18	FXM-7846	TTB		HYUNDAI/TUCSON GLSB	2014/2015	
271	TS-20	FCK-9865	TTB		HYUNDAI/TUCSON GLSB	2014/2015	
272	CF150	CLK-3697	BCL		M.BENZ 710	1998	
273	CF173	DPB-3823	BCL		VW / 5.140 E DELIVERY	2007	
274	CF174	DPB-3826	BCL		VW / 13.180 CNM	2007	
275	DF178	CSK-1521	BCL		FIAT / DUCATO MAXICARGO	2008	