



**EXCELENTÍSSIMO SENHOR DOUTOR JUIZ DE DIREITO DA 3ª VARA CÍVEL
DA COMARCA DE ITU-SP.**

Processo nº 1004824-39.2019.8.26.0286

Recuperação Judicial

AJ RUIZ CONSULTORIA EMPRESARIAL S.A.,
Administradora Judicial nomeada na RECUPERAÇÃO JUDICIAL de **BRASSUCO
INDUSTRIA DE PRODUTOS ALIMENTÍCIOS LTDA.**, por seus representantes infra-
assinados, vem respeitosamente à presença de V. Excelência, em observância ao disposto no
artigo 22, II, alíneas “a” e “c” da Lei nº 11.101/05, apresentar o anexo Relatório Mensal de
Atividades da Recuperanda com a análise dos dados contábeis e financeiros relativos ao mês de
outubro de 2021, e informações relativas às atividades da Recuperanda e ao cumprimento do
plano de recuperação aprovado pelos credores.

Sendo o que tinha para o momento, esta Administradora Judicial
coloca-se à inteira disposição de V. Excelência e sua Z. Serventia, dos nobres advogados da
Recuperanda, dos credores e demais interessados, para quaisquer esclarecimentos que se façam
necessários.

Termos em que,

Pede deferimento.

São Paulo, 30 de novembro de 2021.

JOICE RUIZ BERNIER

OAB/SP 126.769

LUIS EDUARDO M. RUIZ

OAB/SP 317.547

RELATÓRIO MENSAL DE ATIVIDADES
BRASSUCO INDÚSTRIA DE PRODUTOS ALIMENTÍCIOS LTDA.



A
RUIZ
ADMINISTRAÇÃO JUDICIAL

Processo nº 1004824-39.2019.8.26.0286

3ª Vara Cível da Comarca de Itu-SP

O presente Relatório Mensal de Atividades (“RMA”) da sociedade empresária BRASSUCO INDÚSTRIA DE PRODUTOS ALIMENTÍCIOS LTDA. (“Brassuco”), compreende:

1. O **Cronograma processual** com as informações relativas à data de ocorrência dos principais eventos da Recuperação Judicial;
2. A **Posição do quadro de empregados** da Recuperanda;
3. A **Análise dos dados contábeis e das informações financeiras**¹ do ano de 2021 com destaque para o mês de **outubro** e a apresentação de dados contábeis relativos aos períodos anteriores, organizada da seguinte forma: **(A)** Balanço Patrimonial (Ativo) e suas contas, com gráficos e contextualizações; **(B)** Balanço Patrimonial (Passivo) e suas contas, com respectivos gráficos e contextualizações; **(C)** Faturamento e Demonstração do Resultado; **(D)** índices de liquidez; e **(E)** considerações finais sobre a análise dos dados contábeis e das informações financeiras.
4. **Acompanhamento do cumprimento do Plano de Recuperação Judicial** aprovado pelos credores;
5. Informações relativas à **Fiscalização das atividades da Recuperanda**; e
6. O **Quadro Geral de Credores** provisório.

Obs.: As informações analisadas neste relatório foram entregues à **AJ Ruiz** pela própria Recuperanda na forma do art. 52, IV, da Lei nº 11.101/05, respondendo esta última por sua conformidade e genuinidade.

¹ Todos os valores mencionados na análise das demonstrações contábeis e financeiras estão expressos em reais (R\$).

1. CRONOGRAMA PROCESSUAL (EVENTOS RELEVANTES)

DATA	EVENTO	LEI 11.101/05
10/06/2019	Distribuição do pedido de RJ	-
18/06/2019	Deferimento do processamento da RJ	Art. 52
19/06/2019	Termo de Compromisso da Administradora Judicial	Art. 33
26/06/2019	Publicação da decisão de deferimento do processamento da RJ	-
05/07/2019	Publicação do Edital de Convocação de Credores (DJE e Jornal de grande circulação)	Art. 52, § 1º
30/07/2019	Prazo Fatal para apresentação das Habilitações/Divergências administrativas (15 dias da publicação do Edital de Convocação de Credores)	Art. 7º, § 1º
26/08/2019	Prazo fatal para apresentação do Plano de Recuperação Judicial (60 dias da publicação da decisão de deferimento do processamento da RJ)	Art. 53
13/09/2019	Prazo fatal para apresentação da Relação de Credores do AJ (45 dias do término do prazo para apresentação das habilitações/divergências administrativas)	Art. 7º, § 2º
24/09/2019	Publicação do Edital: Lista de Credores da Administradora Judicial	Art. 7º, § 2º
08/10/2019	Prazo fatal para apresentação das impugnações judiciais	Art. 8º
22/11/2019	Publicação do Edital: Aviso do Plano de Recuperação Judicial	Art. 53, § único
25/11/2019	Prazo para realização da AGC (150 dias da publicação do deferimento do processamento da RJ)	Art. 56, § 1º
23/12/2019	Encerramento do <i>stay period</i>	Art. 6º, § 4º
04/02/2020	Prazo fatal para apresentação de objeções ao Plano de Recuperação Judicial	Art. 55
30/10/2020	Assembleia Geral de Credores – 1ª Convocação	Arts. 36 e ss.
13/11/2020	Assembleia Geral de Credores – 2ª Convocação (aprovação do PRJ)	Arts. 36 e ss.
18/11/2020	Decisão homologatória do Plano aprovado e de concessão da recuperação judicial	Art. 58
25/11/2020	Publicação da decisão homologatória do Plano aprovado e de concessão da recuperação judicial	-

2. POSIÇÃO DO QUADRO DE COLABORADORES

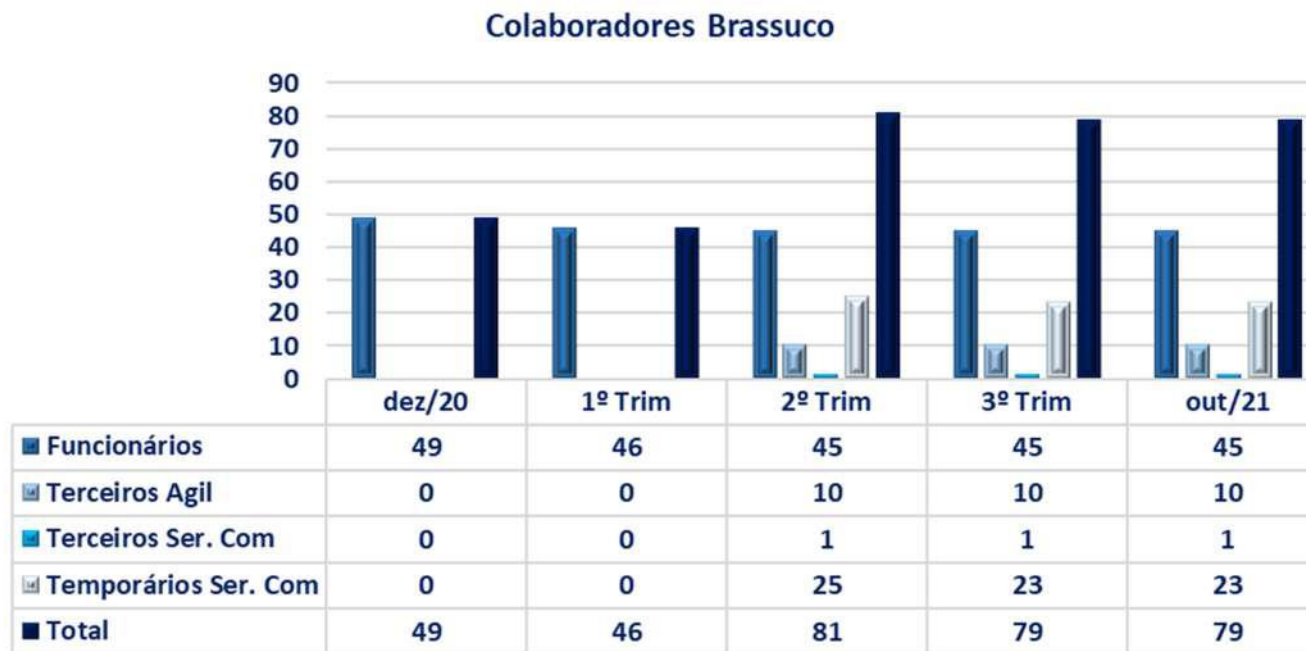

Ao final de outubro de 2021 a Recuperanda contava com um quadro de 79 colaboradores, sendo 45 empregados contratados em regime integral (CLT), 11 terceirizados e 23 colaboradores temporários. Não ocorreram desligamentos ou contratações no período.

3. ANÁLISE DOS DADOS CONTÁBEIS E INFORMAÇÕES FINANCEIRAS

As análises contidas no presente Relatório Mensal de Atividades (RMA) foram realizadas em observância às normas adotadas no Brasil, que compreendem as práticas incluídas na legislação societária brasileira e nos pronunciamentos técnicos, assim como as orientações e as interpretações técnicas emitidas pelo Comitê de pronunciamentos Contábeis (“CPC”), aprovados pelo Conselho Federal de Contabilidade - CFC.

Todas as informações relevantes, próprias das informações contábeis anuais ou intermediárias (e somente essas), estão sendo evidenciadas, e correspondem àquelas utilizadas pela Recuperanda na sua gestão, de acordo com as informações por ela apresentadas.

Eventuais apontamentos que sejam objeto de questionamentos à Recuperanda, mas que não foram solucionados a tempo, serão tratados nos próximos relatórios.

Por fim, destacamos que o presente relatório foi elaborado de acordo com a documentação encaminhada pela Recuperanda, mas que não foi possível realizar a análise detalhada das contas tendo em vista que esta não encaminhou os relatórios contábeis “balancete analítico” e “razão contábil”, que permitiriam uma análise mais aprofundada.

A) BALANÇO PATRIMONIAL (ATIVO)

Demonstra-se a seguir a composição do **Ativo** com destaque para os pontos com variação de maior relevância.

Balanço Patrimonial - Ativo	dez/20	1º Trim	2º Trim	3º Trim	out/21
Ativo Circulante	12.026.494	11.547.362	9.801.002	9.835.482	9.666.021
Disponível	709.928	(163.953)	(402.596)	(393.413)	(391.233)
Clientes	4.856.923	5.292.485	5.849.999	6.060.181	5.420.320
Estoques	3.861.130	3.442.552	1.968.111	1.709.281	2.245.074
Adiantamentos	724.769	811.463	850.320	1.047.182	1.141.075
Impostos a recuperar	876.756	1.107.275	393.443	135.132	159.875
Outros Creditos	996.988	1.057.539	1.141.725	1.277.119	1.090.910
Ativo Não Circulante	15.548.592	14.754.639	14.583.727	14.335.302	13.756.456
Realizavel a Longo Prazo	140.907	149.407	160.007	170.107	173.307
Depósitos Judiciais	105.612	105.612	105.612	105.612	105.612
Impostos a recuperar LP	35.295	43.795	54.395	64.495	67.695
Permanente	15.407.685	14.605.232	14.423.720	14.165.194	13.583.148
Investimento	10.003.130	9.391.609	9.391.609	9.177.351	8.630.672
Imobilizado	6.795.095	6.786.156	6.305.327	6.443.562	6.469.029
(-) Depreciação Acumulada	(1.390.540)	(1.572.533)	(1.273.216)	(1.455.719)	(1.516.553)
Total	27.575.086	26.302.001	24.384.729	24.170.784	23.422.476



De modo geral, houve redução de 3,1%, equivalente a R\$ 748,3 mil, encerrando o período com saldo final de R\$ 23.4 milhões. Em seguida apresentamos a análise das rubricas e suas variações.

- **Ativo circulante:** o ativo a curto prazo representa 41% do Ativo total da Recuperanda e totalizou R\$ 9.6 milhões, com redução no saldo em R\$ 169.4 mil, quando comparado a setembro de 2021.
- **Ativo não circulante:** os ativos realizáveis a longo prazo totalizaram R\$ 13.7 milhões, com uma redução de 4,04% (R\$ 578.8 mil) em relação ao mês anterior.

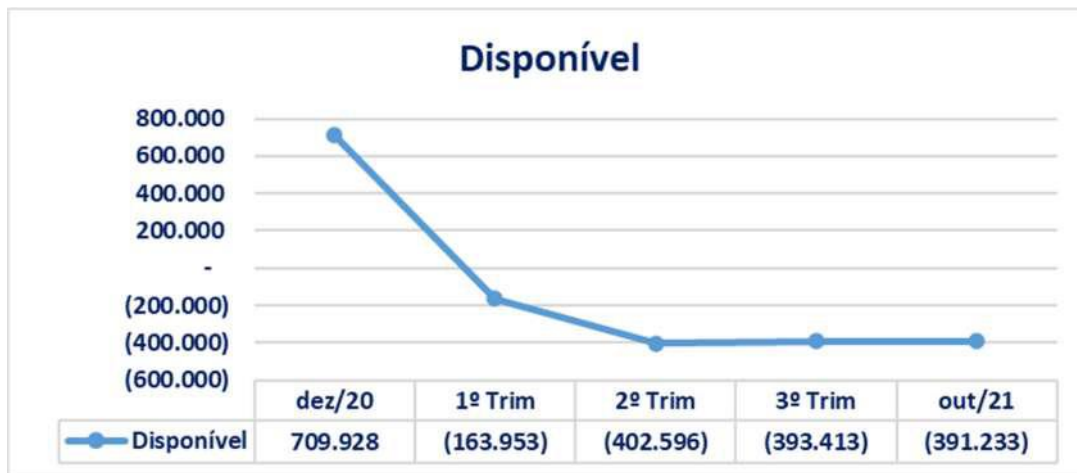

Disponível: Ao final de outubro de 2021 apresentou o saldo negativo de R\$ 391.2 mil, alocado na rubrica “bens e numerários”. Nota-se um pequeno aumento no saldo negativo, de 0,55% (R\$ 2.1 mil), em relação ao mês anterior, mantendo assim o saldo “descoberto” no período.

A Recuperanda esclareceu que esses valores negativos “*integram os montantes de créditos dos credores da Classe III - Quirografários*”. No entanto, a partir da

análise dos extratos enviados não chegamos a conclusões definitivas por divergências de valores. No relatório de agosto de 2021, foram solicitados esclarecimentos acerca da composição do saldo negativo do grupo, mas não houve retorno até o fechamento do presente relatório.



Clientes: a rubrica totalizou o valor de R\$ 5.4 milhões, demonstrando uma retração de 11%, equivalente a R\$ 639.8 mil. Foram solicitados esclarecimentos acerca das variações do grupo, mas não houve retorno até o fechamento do presente relatório.

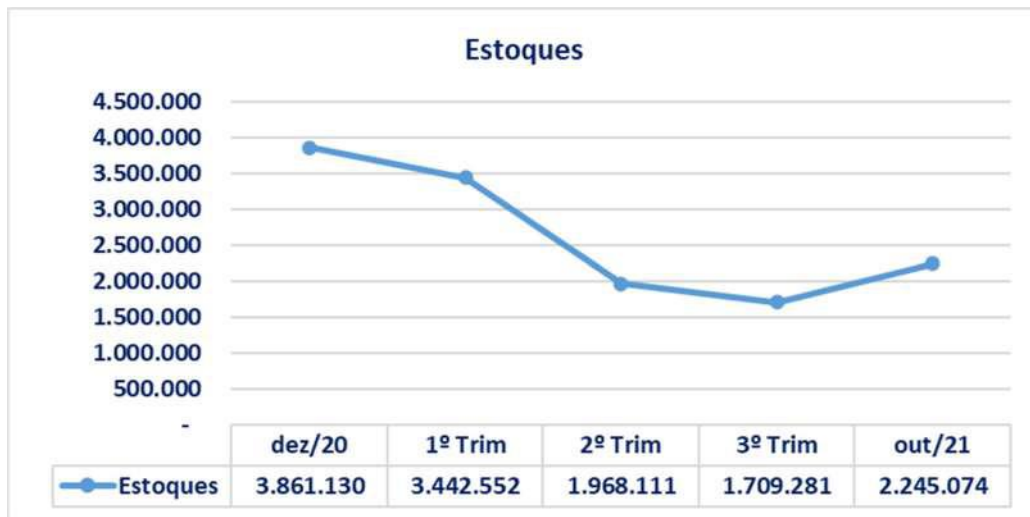

Estoques: Verifica-se no mês em análise um aumento de 31%, equivalente a R\$ 535.7 mil, encerrando com saldo de R\$ 2.2 milhões. Foram solicitados esclarecimentos acerca do ciclo operacional do estoque, mas não houve resposta até o encerramento do presente relatório.



Adiantamentos: Composto pelos adiantamentos a fornecedores. Nota-se que no mês de outubro/2021 houve aumento de 9%, equivalente a R\$ 93.8 mil. Devido à ausência de documentos complementares que auxiliassem a análise das movimentações contábeis, não foi possível observar a transação que ocasionou o respectivo aumento, o que nos faz solicitar esclarecimentos à Recuperanda.

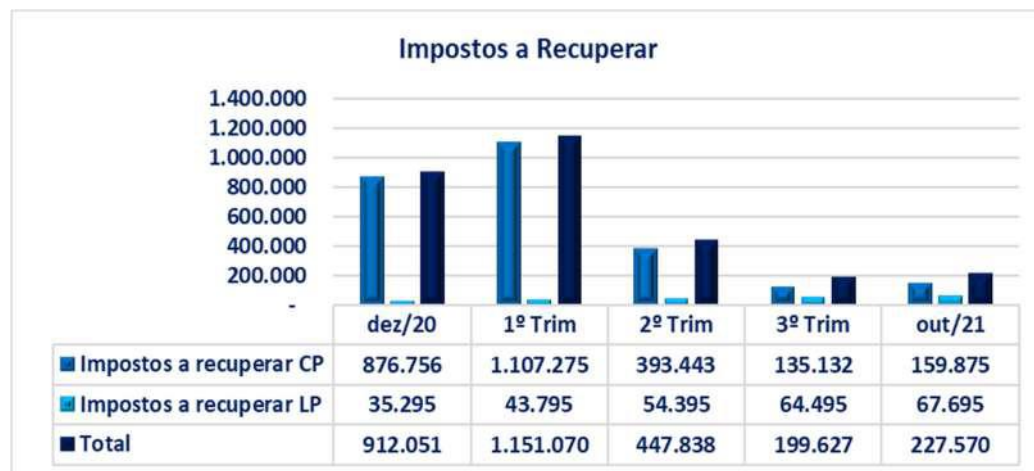

Impostos a Recuperar: são valores que poderão ser utilizados para compensação, em esfera administrativa e/ou judicial, dos tributos devidos pela Recuperanda. O saldo registrado nesse grupo de contas totalizou R\$ 227.5 mil, sendo 70% a curto prazo e 30% a longo prazo. Ademais, verifica-se um aumento de 14% em relação ao mês anterior. No relatório anterior foram solicitados esclarecimentos quanto ao critério utilizado para a composição do grupo, mas até o encerramento do presente não houve retorno.



Outros Créditos: No mês em análise houve redução de 15%, equivalente a R\$ 186.2 mil, totalizando a monta de R\$ 1 milhão. Solicitaremos a composição de saldo deste grupo referente ao mês de outubro.



Permanente: O valor registrado em outubro/2021 totalizou R\$ 13.5 milhões, composto pela soma dos “investimentos” (R\$ 8.6 milhões) com o “imobilizado” (R\$ 6.4 milhões), subtraídas as “depreciações” (R\$ 1.5 milhão). Ademais, vale ressaltar que houve aumento de 0,40% do imobilizado no período.

Solicitaremos esclarecimentos referentes à oscilação do saldo de investimentos, que apresentou redução de R\$ 546 mil.

(ESPAÇO INTENCIONALMENTE EM BRANCO)

B) BALANÇO PATRIMONIAL (PASSIVO)

Demonstra-se a seguir a composição do *Passivo* com destaque para os pontos com variação de maior relevância.

Balanço Patrimonial - Passivo	dez/20	1º Trim	2º Trim	3º Trim	out/21
Passivo Circulante	19.689.504	19.660.456	18.040.764	17.911.916	17.311.712
Fornecedores	9.285.416	9.246.819	7.496.373	7.291.781	6.327.686
Empréstimos e Financiamentos	9.373.274	9.373.274	9.373.274	9.373.274	9.373.274
Contas a Pagar	452.791	452.730	481.180	487.136	487.225
Salários e Encargos	416.328	411.715	440.006	517.666	573.384
Tributos e Contribui a Recolher	17.258	12.090	101.774	72.557	18.459
Adiantamento de Clientes	144.436	163.827	148.157	169.501	531.684
Passivo Não Circulante	7.885.582	6.641.545	6.343.965	6.258.868	6.110.764
Exigível a Longo Prazo	16.436.245	16.436.245	16.436.245	16.436.245	16.436.245
Empréstimos e Financiamentos LP	3.588.577	3.588.577	3.588.577	3.588.577	3.588.577
Tributos e Contribui a Recolher LP	12.847.668	12.847.668	12.847.668	12.847.668	12.847.668
Patrimônio líquido	(8.550.663)	(9.794.700)	(10.092.280)	(10.177.378)	(10.325.481)
Capital social	350.000	350.000	350.000	350.000	350.000
Adiantamento Futuro de Capital	5.228.297	5.228.297	5.228.297	5.228.297	5.228.297
Reserva de Capital	131.658	131.658	131.658	131.658	131.658
Ajuste exercícios anteriores	502.484	-	-	-	-
Lucros (prejuízos) acumulados	(13.310.929)	(14.260.618)	(14.260.618)	(14.260.618)	(14.260.618)
Lucros (prejuízos) do Exercício	(1.452.173)	(1.244.037)	(1.541.617)	(1.626.715)	(1.774.818)
Total	27.575.086	26.302.001	24.384.729	24.170.784	23.422.476

*De acordo com as Recomendações divulgadas pela CNJ e pelo TJ-SP, solicitamos à Recuperanda que destaque em seus demonstrativos contábeis as contas que contemplam os créditos arrolados na Recuperação Judicial.



De modo geral, houve um aumento no Passivo de 3%, equivalente a R\$ 748.3 mil, decorrente de diversas variações nos grupos de contas, encerrando o período com saldo de R\$ 23.4 milhões. Em seguida apresentamos a análise das contas e suas variações.

- **Passivo circulante:** o passivo a curto prazo representava 74% do Passivo total da Recuperanda e totalizou R\$ 17.3 milhões, com redução no valor de R\$ 600 mil quando comparado a setembro de 2021.
- **Passivo não circulante:** o passivo a longo prazo representava 26% do Passivo total da Brassuco, tendo totalizado R\$ 6.1 milhões, composto pelo “Exigível a Longo Prazo”, de R\$ 16.4 milhões (sem movimentação desde 2020), e -R\$ 10.3 milhões contabilizado no “Patrimônio Líquido”. Neste último, verifica-se o aumento de R\$ 148.1 mil, decorrente do prejuízo contabilizado do mês de outubro de 2021.



Fornecedores: o saldo apurado em outubro de 2021 foi de R\$ 6.3 milhões, o que denota uma redução de 13% (R\$ 964 mil) em relação ao período anterior. Verifica-se que a conta “fornecedores” representa 37% do passivo circulante. Nos relatórios anteriores foi solicitada a composição desta conta, bem como indicação do método de contabilização, mas não houve retorno até o encerramento deste relatório.



Salários e encargos: no mês de outubro de 2021 apresentou majoração de 11%, equivalente a R\$ 55.7 mil, totalizando saldo de R\$ 573.3 mil. No entanto, não foi possível a análise detalhada deste grupo em decorrência da ausência de documentos contábeis auxiliares para análise dos dados.

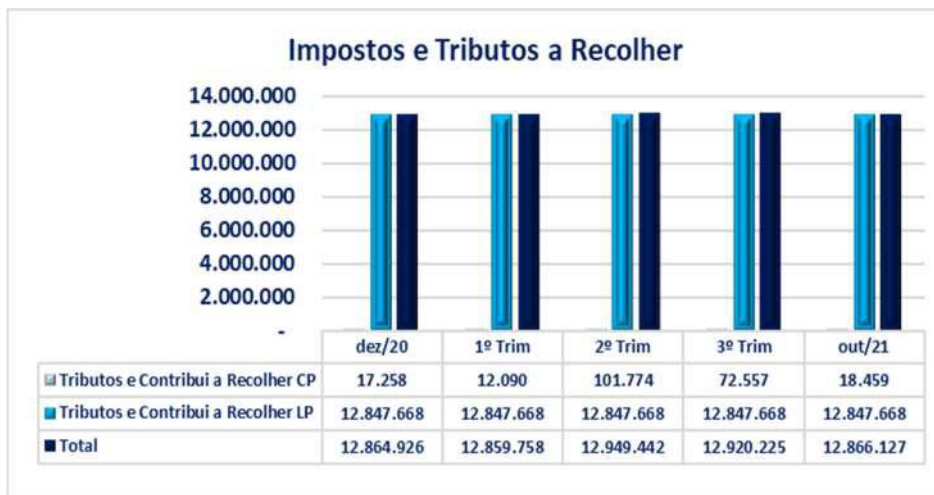

Tributos e Contribuição a Recolher: neste grupo verifica-se o valor de R\$ 12.8 milhões, com redução de 0,42%, equivalente a R\$ 54.1 mil. A monta está alocada em 0,14% a curto prazo e 99,86% a longo prazo, notando-se que a redução foi contabilizada a curto prazo. Ademais, foram encaminhados a esta Administradora Judicial dois comprovantes de ICMS pagos no período, totalizando R\$ 52.8 mil. No relatório anterior solicitamos a composição dos tributos a recolher, bem como esclarecimentos sobre possíveis parcelamentos para quitar os impostos, mas não houve retorno até o encerramento do presente.



Adiantamento de clientes: em outubro de 2021 foi contabilizado um aumento de 214%, equivalente a R\$ 362.1 mil, totalizando o montante de R\$ 531.6 mil de saldo, sobre o que solicitaremos esclarecimentos auxiliares a fim de entender os valores recebidos nesta conta no mês vigente.

C) FATURAMENTO E DEMONSTRATIVO DE RESULTADOS

Faturamento: O Faturamento total da receita bruta no mês de outubro de 2021 foi de R\$ 3 milhões, o que representa redução de 21% em comparação ao mês anterior. Verifica-se que o valor acumulado de janeiro a outubro de 2021 totalizou a monta de R\$ 33.1 milhões, com uma média mensal de R\$ 3.3 milhões.

Representação gráfica do faturamento mensal, acumulado e média.



Além disso, ao levantarmos o faturamento bruto acumulado de janeiro a outubro de 2020, obtivemos o montante de R\$ 32.3 milhões, sendo este 2,31% menor do que as receitas obtidas no mesmo período do ano de 2021.

Demonstra-se a seguir a composição da **DRE** com destaque para os pontos de maior relevância:

Demonstração dos Resultados dos Exercícios	Acum/2020	Acum 1º Trim.	Acum 2º Trim.	Acum 3º Trim.	Mensal out/2021	Acum/2021
Receita Operacional Bruta	38.721.558	9.718.120	9.961.736	10.453.875	3.003.413	33.137.144
Vendas e Serviços	38.721.558	9.718.120	9.961.736	10.453.875	3.003.413	33.137.144
Deduções Das Receitas Bruta	(7.399.511)	(1.864.979)	(2.005.154)	(1.937.939)	(561.467)	(6.369.539)
Devoluções e Abatimentos	(384.298)	(56.656)	(107.544)	(47.312)	(41.143)	(252.655)
Impostos s/ Vendas	(7.015.213)	(1.808.323)	(1.897.610)	(1.890.627)	(520.324)	(6.116.884)
Receita Operacional Líquida	31.322.047	7.853.141	7.956.582	8.515.936	2.441.945	26.767.605
% Receita Operacional Líquida	81%	81%	80%	81%	81%	81%
Custo Produtos /Revenda/Serviços	(22.886.387)	(6.446.994)	(6.015.495)	(6.225.666)	(1.735.034)	(20.423.189)
Resultado Operacional Bruto	8.435.660	1.406.147	1.941.087	2.290.270	706.911	6.344.415
% Receita Operacional Bruto	22%	14%	19%	22%		19%
Despesas Operacionais	(9.887.833)	(2.504.708)	(2.384.142)	(2.375.369)	(855.014)	(8.119.233)
Comerciais	(5.768.861)	(1.554.157)	(1.492.891)	(1.516.573)	(512.874)	(5.076.495)
Gerais e Administrativas	(2.768.589)	(517.634)	(579.724)	(631.741)	(214.853)	(1.943.952)
Financeiras	(374.059)	(40.629)	(53.352)	(61.595)	(7.290)	(162.866)
Tributárias	(50.000)	(48.270)	-	-	-	(48.270)
Outras Despesas Operacionais	(228.426)		(16.105)	-	-	(16.105)
Outras Receitas Operacionais	20.993	25.298	5.089	5.017	276	35.680
Outras Despesas Não Operacionais	-	(195.813)	(190.297)	(170.477)	(120.273)	(676.860)
Outras Receitas Não Operacionais	-		1.000	-	-	1.000
Depreciação / Amortização	(718.889)	(173.503)	(57.862)	-	-	(231.365)
Resultado Antes do IR e da CSL	(1.452.173)	(1.098.561)	(443.055)	(85.099)	(148.103)	(1.774.818)
Imposto de Renda e Contribuição Social			-	-	-	
Lucro líquido (Prejuízo) do Período	(1.452.173)	(1.098.561)	(443.055)	(85.099)	(148.103)	(1.774.818)

Ponto de atenção: Não foi possível a análise detalhada das contas em virtude da ausência dos documentos/relatórios contábeis auxiliares.

Em relação a DRE (demonstração do Resultado do Exercício), no mês de outubro de 2021 contabilizou-se um prejuízo mensal R\$ 148.1 mil, representando um aumento de 74%, equivalente a R\$ 63 mil, quando comparado ao resultado mensal do período anterior. Ademais, verifica-se que em 2021 o prejuízo acumulado é de R\$ 1.7 milhões.



Receitas Líquidas: No mês em análise verifica-se uma evolução de 10% no resultado acumulado, equivalente a R\$ 2.4 milhões, quando comparado ao mês anterior. No acumulado de 2021 foi demonstrado saldo de R\$ 26.7 milhões.



Custos: Houve redução de 27% (R\$ 645.2 mil) em relação ao período anterior, contabilizando o montante de R\$ 1.7 milhões. No acumulado de 2021 foi apurado saldo de R\$ 20.4 milhões.

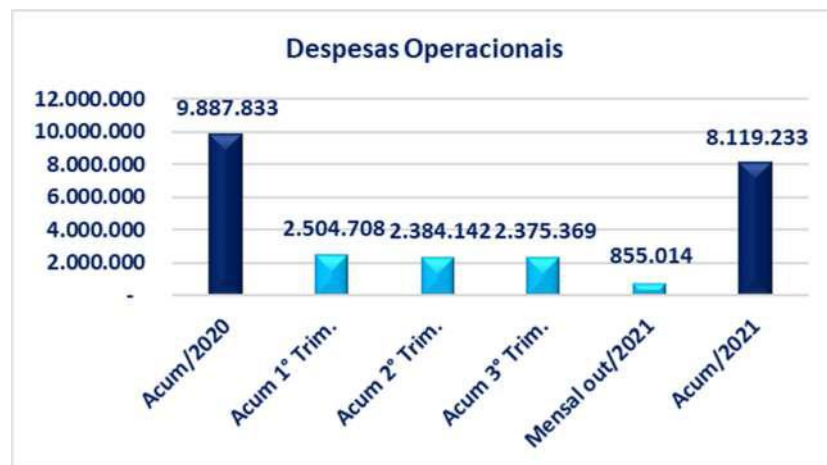

Despesas Operacionais: nesse grupo de contas foi contabilizado no período R\$ 855 mil, o que representa aumento de 9,6% em relação ao mensal do período anterior. No acumulado de 2021 foi apurado saldo de R\$ 8.1 milhões.

Abaixo, apresentamos planilha com as principais variações das despesas operacionais:

Despesas Operacionais	Acum/2020	Acum 1º Trim.	Acum 2º	Acum 3º Trim.	Mensal	Acum/2021
Comerciais	(5.768.861)	(1.554.157)	(1.492.891)	(1.516.573)	(512.874)	(5.076.495)
Gerais e Administrativas	(2.768.589)	(517.634)	(579.724)	(631.741)	(214.853)	(1.943.952)
Financeiras	(374.059)	(40.629)	(53.352)	(61.595)	(7.290)	(162.866)
Tributárias	(50.000)	(48.270)	-	5.017	-	(43.253)
Outras Despesas Operacionais	(228.426)	-	(16.105)	(170.477)	-	(186.582)
Outras Receitas Operacionais	20.993	25.298	5.089	-	276	30.663
Outras Despesas Não Operacionais	-	(195.813)	(190.297)	(170.477)	(120.273)	(676.860)
Depreciação / Amortização	(718.889)	(173.503)	(57.862)	-	-	(231.365)
Outras Receitas Não Operacionais	-	-	1.000	-	-	1.000
Total	(9.887.833)	(2.504.708)	(2.384.142)	(2.545.846)	(855.014)	(8.289.710)



Conforme representação gráfica acima, o montante do faturamento líquido somado com as receitas não operacionais e financeiras apuradas em outubro/2021 foi de R\$ 2.4 milhões e em contrapartida foram registrados custos e despesas no total de R\$ 2.5 milhões, resultando no prejuízo contábil de **R\$ 148.1 mil.**

(ESPAÇO INTENCIONALMENTE EM BRANCO)

D) ÍNDICES DE LIQUIDEZ²

Os indicadores de liquidez representam a capacidade de pagamento de dívidas da empresa e são apurados a partir da comparação entre os direitos realizáveis e as exigibilidades.

Ponto de atenção: conforme ponderado em relação ao saldo “descoberto” dos “Bens e Numerário”, a base utilizada para apuração dos índices pode não representar a realidade operacional da Recuperanda.

Destacamos abaixo o gráfico ilustrativo dos resultados:

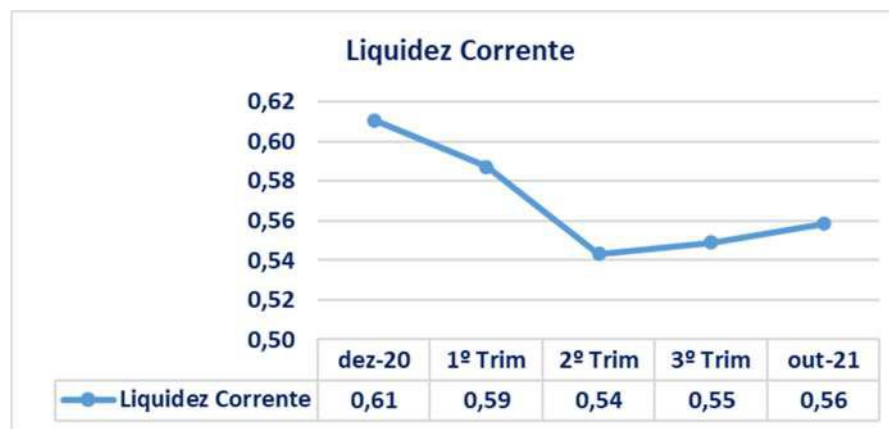

² **Geral:** Ativo/Passivo. Resultados maiores que 1 significam que as ativos são maiores;

Corrente: Ativo Circulante/Passivo Circulante. Resultados maiores que 1 representam que os ativos circulantes são maiores;

Imediata: Disponível/Passivo Circulante: Resultados maiores que 1 significam que as disponibilidades são maiores.

Índice de Liquidez Corrente: demonstra a capacidade de pagar as obrigações a curto prazo durante determinado período. Houve aumento do índice para 0,56, indicando que para cada R\$ 1,00 de dívida havia R\$ 0,56 para pagamento a curto prazo.

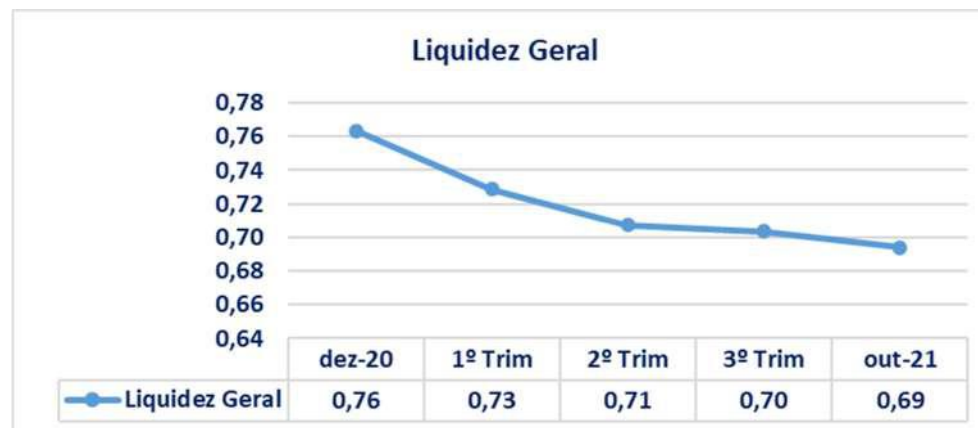

Índice de Liquidez Geral: demonstra a capacidade de pagar as obrigações a curto e longo prazos durante determinado período. O cálculo é efetuado por meio da divisão da Disponibilidade Total (ativo circulante somado ao ativo não circulante) pelo “Total Exigível (passivo circulante somado ao passivo não circulante). Verifica-se a redução de 0,1, decorrente da redução do ativo em 1,72%, bem como a minoração de 3,35% no passivo, demonstrando que para cada R\$ 1,00 de dívida, tinha R\$ 0,69 para pagamento.

E) CONSIDERAÇÕES FINAIS SOBRE A ANÁLISE FINANCEIRA:

Da análise realizada nos dados e informações disponibilizadas pela Recuperanda pôde-se concluir que:

- Em outubro de 2021, a Recuperanda contava com 79 colaboradores diretos em seu quadro, sendo 45 empregados, 11 prestadores terceirizados e 23 temporários. Não ocorreram desligamentos no período.
- **O Ativo** da Recuperanda, cujo saldo é de R\$ 23.4 milhões, apresentou minoração de 4,04%, sendo que a maior retração foi registrada nas contas do ativo circulante.
- **O Passivo**, por sua vez, registrou redução de 0,28% e o saldo final foi de R\$ 33.7 milhões.
- **O Patrimônio Líquido** totalizou saldo negativo de R\$ 10.3 milhões, com um aumento de 1%, equivalente a R\$ 148.1 mil, que corresponde ao prejuízo mensal.
- A **Dívida Tributária e Encargos Sociais** findou o mês de outubro de 2021 com saldo de R\$ 13.4 milhões, destacando redução de 0,01% em relação ao mês anterior, sendo que 4% representavam as “obrigações tributárias e sociais a curto prazo” e 96% os “impostos a longo prazo”. Ademais, vale ressaltar que houve pagamento de R\$ 52.8 mil, referente à ICMS.
- O **Faturamento** apurado em outubro de 2021 foi de R\$ 3 milhões, o que representa redução de 27% em comparação ao mês anterior. Já no faturamento acumulado nota-se o valor de R\$ 33.1 milhões, com uma média mensal de R\$ 3.3 milhões.
- Quanto a **Demonstração do Resultado do Exercício**, verifica-se que apurou um prejuízo contábil de R\$ 148.1 mil, com aumento do prejuízo contábil em R\$ 63 mil em relação ao mês anterior. No resultado acumulado de 2021, verifica-se um prejuízo total de R\$ 1.7 milhões.

- De acordo com os demonstrativos contábeis disponibilizados pela Recuperanda, no mês de outubro de 2021 o **índice de Liquidez Corrente** foi 0,56, aumentando 0,01 em relação ao mês anterior. Sobre o **índice de Liquidez Geral**, apurou-se o indicador de 0,69, regredindo 0,01 em relação ao mês anterior.

A Recuperanda não apresentou a esta auxiliar os relatórios auxiliares para análises contábeis.

(ESPAÇO INTENCIONALMENTE EM BRANCO)

4. ACOMPANHAMENTO DO CUMPRIMENTO DO PLANO DE RECUPERAÇÃO JUDICIAL

Resumo das condições de pagamento por classe:

➤ **Classe I (créditos derivados da legislação do trabalho ou decorrentes de acidentes de trabalho)**

Prazo: em até 360 (trezentos e sessenta) dias da data da publicação da decisão homologatória do Plano (25.11.2020), ou no mesmo prazo a contar do trânsito em julgado da sentença que julgar a habilitação de crédito.

Vencimento: 19.11.2021

Deságio: 85%

Limitação: 150 (cento e cinquenta salários-mínimos)

Encargos moratórios/financeiros: Correção monetária de 1% a.a. e juros de 1% a.a.

➤ **Classe III (créditos quirografários)**

Prazo: 17 (dezesete) parcelas anuais, vencendo-se a primeira 720 (setecentos e vinte) dias da data da publicação da decisão homologatória do Plano (25.11.2020), e as demais a cada 12 (doze) meses.

Vencimento da 1ª parcela: 15.11.2022

Deságio: 85%

Encargos moratórios/financeiros: Correção monetária pela Tabela Prática do Tribunal de Justiça de São Paulo incidente a partir da distribuição do pedido de recuperação judicial³, e juros de 1% a.a. incidente de forma simples sobre a parcela a partir da homologação do Plano.

➤ **Classe IV (EPP's E ME'S)**

Prazo: Parcela única a vencer 540 (quinhentos e quarenta) dias da data da publicação da decisão homologatória do Plano (25.11.2020).

Vencimento: 19.05.2022

Deságio: 85%

Encargos moratórios/financeiros: Correção monetária de 1% a.a. e juros de 1% a.a., incidentes de forma simples sobre a parcela a partir da homologação do Plano

➤ **Pagamentos efetuados até o momento:**

Classe I (créditos derivados da legislação do trabalho ou decorrentes de acidentes de trabalho):

³ Condição alterada pelo Tribunal de Justiça no julgamento dos Agravos de Instrumento n.ºs. 2299198-94.2020.8.26.0000 e 2300688-54.2020.8.26.0000.

CREDOR	VALOR TOTAL DO CRÉDITO	VALOR COM DESÁGIO (85%)	PAGAMENTOS EFETUADOS		SALDO
			Dezembro/20(*)		
ABILIO BERNARDO AUGUSTO	R\$ 494,00	R\$ 74,10	R\$ 74,10		QUITADO
ALFREDO MORETTI JUNIOR	R\$ 1.098,00	R\$ 164,70	R\$ 164,70		QUITADO
CLAUDIONIL VAZ	R\$ 29.454,17	R\$ 4.418,13	-		R\$ 4.418,13
DENISE OLIVEIRA DOS SANTOS	R\$ 624,00	R\$ 93,60	R\$ 93,60		QUITADO
GILSON NUNES PASSI	R\$ 1.420,00	R\$ 213,00	R\$ 213,00		QUITADO
KARINA DE LOURDES ROSALEM SILVA	R\$ 259,00	R\$ 38,85	R\$ 38,85		QUITADO
MARCELO COSTA MENANDRO	R\$ 1.087,00	R\$ 163,05	R\$ 163,05		QUITADO
MARIA ISABEL DOS SANTOS	R\$ 9.342,59	R\$ 1.401,39	-		R\$ 1.401,39
MOACIR MEDEIROS DOS SANTOS	R\$ 302,00	R\$ 45,30	R\$ 45,30		QUITADO
NELSON APARECIDO LOURENÇO LEITE	R\$ 553,00	R\$ 82,95	R\$ 82,95		QUITADO
PAULA GABRIELA DAMASIO	R\$ 330,00	R\$ 49,50	R\$ 49,50		QUITADO
RODRIGO COSTA ALBANESE	R\$ 1.273,00	R\$ 190,95	R\$ 190,95		QUITADO
Total	R\$ 46.236,76	R\$ 6.935,51	R\$ 1.116,00		R\$ 5.819,51

(*) Comprovantes das transações enviados à Administradora Judicial por e-mail em 15.01.2021.

Segundo esclarecido pela Brassuco, os créditos já liquidados se enquadram na hipótese do artigo 54. § 1º da Lei 11.101/2005⁴, e os credores trabalhistas CLAUDIONIL VAZ e MARIA ISABEL DOS SANTOS até o momento não informaram os seus dados bancários para efetivação dos pagamentos, a despeito do vencimento para quitação, ocorrido em 19.11.2021.

⁴ Art. 54. O plano de recuperação judicial não poderá prever prazo superior a 1 (um) ano para pagamento dos créditos derivados da legislação do trabalho ou decorrentes de acidentes de trabalho vencidos até a data do pedido de recuperação judicial.

5. DA FISCALIZAÇÃO DAS ATIVIDADES DA RECUPERANDA – IMPACTOS DA PANDEMIA DO COVID-19

No dia 25 de novembro de 2021, a Administradora Judicial, por intermédio de preposto designado, Sr. Everson Fraga, esteve no único estabelecimento da Recuperanda, localizado em Itu/SP, na Av. Doutor Ermelindo Maffei, nº 814, São Luiz, oportunidade em que pôde constatar a presença de diversos colaboradores em atividade, conforme demonstram os seguintes registros fotográficos:

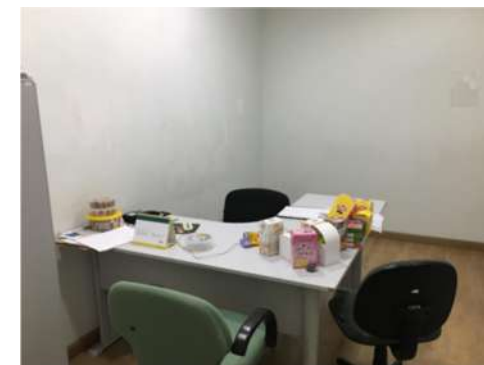







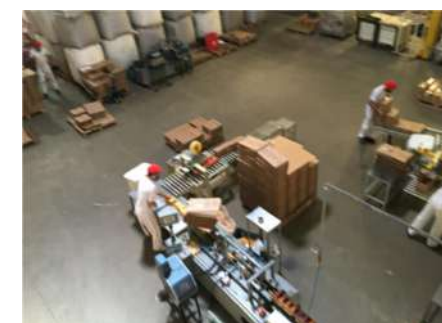

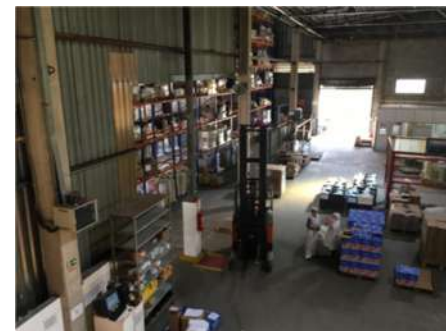

6. QUADRO GERAL DE CREDORES PROVISÓRIO

CLASSIFICAÇÃO DO CRÉDITO - CLASSE I (TRABALHISTA):

NOME	VALOR
ABILIO BERNARDO AUGUSTO	R\$ 494,00
ALFREDO MORETTI JUNIOR	R\$ 1.098,00
CLAUDIONIL VAZ	R\$ 29.454,17
DENISE OLIVEIRA DOS SANTOS	R\$ 624,00
GILSON NUNES PASSI	R\$ 1.420,00
JOÃO PAULO DOS SANTOS	R\$ 50.281,95
KARINA DE LOURDES ROSALEM SILVA	R\$ 259,00
MARCELO COSTA MENANDRO	R\$ 1.087,00
MARIA ISABEL DOS SANTOS	R\$ 9.342,59
MOACIR MEDEIROS DOS SANTOS	R\$ 302,00
NELSON APARECIDO LOURENÇO LEITE	R\$ 553,00
PAULA GABRIELA DAMASIO	R\$ 330,00
RODRIGO COSTA ALBANESE	R\$ 1.273,00
Total	R\$ 96.518,71

CLASSIFICAÇÃO DO CRÉDITO - CLASSE III (QUIROGRAFÁRIOS):

NOME	VALOR
4MAKE ASSESSORIA E CONSULTORIA EM INFORMATICA LTDA	R\$ 2.951,39

ACOS ITU COMERCIO DE PRODUTOS SIDERURGICOS LTDA	R\$	380,00
ACROSS RECUPERAÇÃO DE CRÉDITO LTDA	R\$	6.802.229,18
ALEX BUENO DE CAMARGO	R\$	2.112,00
ALEX SANDRO SOUZA DA SILVA	R\$	16.960,00
ALMEIDA COMERCIO DE MATERIAIS HIDRAULICO	R\$	73,70
AMERICAN CHAMBER OF COMMERCE FOR BRAZIL	R\$	1.230,50
APLIQUIMICA APLIC QUIM ESPECIAIS LTDA	R\$	5.612,48
AROMAX IND COM LTDA	R\$	14.957,26
ASKOLL BRASIL LTDA	R\$	7.693,46
ATLAS COPCO BRASIL LTDA	R\$	2.218,13
ATRIUM COMERCIO IMPORTAÇÃO E EXPORTAÇÃO DE PRODUTOS ALIMENTICIOS LTDA	R\$	6.800,07
BANCO BRADESCO S.A.	R\$	2.048.007,02
BANCO BRADESCO CARTÕES S.A.	R\$	2.011,60
BANCO DO BRASIL S. A.	R\$	83.333,33
BANCO SAFRA S. A.	R\$	1.290.307,48
BARION & BARION LTDA	R\$	1.020,00
BARRY CALLEBAUT BRASIL INDUSTRIA E COMERCIO DE PRODUTOS ALIMENTICIOS LTDA	R\$	5.102,98
BELL FLAVORS E FRAGRANCIAS DO BRASIL INDUSTRIA, COMERCIO E REPRESENTAÇÃO LTDA	R\$	8.486,81
BLACKPARTNERS MIRUNA FUNDO DE INVESTIMENTO EM DIREITOS CREDITÓRIOS NÃO PADRONIZADO	R\$	2.622.763,14
BRADESCO SAUDE S/A	R\$	3.896,08
BRITANICO TRANSPORTES E SERVICOS LTDA	R\$	22.833,00
BRUNO LUIS ELIAS VENTURA	R\$	1.350,00
BUONNY PROJETOS E SERVICOS DE RISCOS SECURITARIOS LTDA	R\$	49,00
BURITI COMERCIAL LTDA	R\$	1.270,00
CADISA INDUSTRIA E COMERCIO LTDA	R\$	8.432,00
CAMP CLEAN COMÉRCIO, IMPORTAÇÃO E EXPORTAÇÃO LTDA.	R\$	1.098,00

CAMPOS COMERCIO E REFRIGERACAO LTDA	R\$	3.580,00
CAPITAL EMBALAGENS DESCARTAVEIS LTDA	R\$	249,50
CASA DOS BEBEDOUROS LTDA	R\$	102,00
CATHO ONLINE LTDA	R\$	310,08
CBS CESTAS BASICAS SOROCABA EIRELI	R\$	54.762,33
CELULOSE IRANI SA	R\$	24.377,87
CENTRO DAS INDUSTRIAS DO ESTADO DE SAO PAULO	R\$	886,00
CG COMERCIO DE JEANS EIRELI	R\$	119,80
CIA PIRATININGA DE FORCA E LUZ	R\$	1.256,66
CLICHERIA BLUMENAU LTDA	R\$	7.723,58
CODEMA COMERCIAL E IMPORTADORA LTDA	R\$	3.682,47
COMERCIO DE GAS ITUZAO LTDA	R\$	40,00
CONFIMAM COMERCIO DE EQUIPAMENTOS ELETRI	R\$	1.690,00
CONSIGAZ DISTRIBUIDORA DE GAS LTDA	R\$	1.822,39
CORDEL EMBALAGENS LTDA	R\$	5.169,89
COSTA ROCHA CONSULTORIA DE IMOVEIS LTDA	R\$	9.140,90
DAXIA DOCE AROMA INDUSTRIA E COMERCIO LTDA	R\$	6.868,75
DISTRIB VALENTE ARTIGOS P/ ESCRIT. LTDA	R\$	301,11
DUAS RODAS INDUSTRIAL LTDA	R\$	63.555,28
ELETRO IRMAOS MATERIAIS ELETRICOS LTDA	R\$	1.520,95
ELIANE FANTE SOLDAN	R\$	3.735,00
ELMARI TRANSPORTES LTDA	R\$	10.390,48
ELPACK MAQUINAS DE EMBALAGENS EIRELI	R\$	4.476,38
EMUSA DO BRASIL INDUSTRIA E COMERCIO LTDA	R\$	11.303,38
EUROFINS DO BRASIL ANALISES DE ALIMENTOS LTDA	R\$	3.478,71
EXACTUS SOFTWARE LTDA	R\$	590,40
EXPRESSO SAO MIGUEL LTDA	R\$	326,50

F S DE SOUZA SERVIÇOS ESPECIALIZADOS	R\$	150,00
FIBRASA S.A.	R\$	72.578,02
FIRMENICH & CIA LTDA	R\$	9.599,38
FRUTAROM DO BRASIL GRU IND E COM LTDA	R\$	18.113,97
FRUTAROM FABRICA AROMAS & MALTE	R\$	1.157,00
FSR - FRANQUIA E SERVICOS LTDA	R\$	9.000,00
FUNDAÇÃO AGENCIA DA BACIA HIDR SOROCABA MEDIO TIETE - FBHSM	R\$	51,00
FURNAX COMERCIAL E IMPORTADORA LTDA	R\$	898,05
GAS NATURAL SAO PAULO SUL SA	R\$	10.930,02
GELNEX INDUSTRIA E COMERCIO LTDA	R\$	145.500,00
G-MONITOR MONITORAMENTO 24 HORAS LTDA	R\$	570,00
GRASSE AROMAS E INGREDIENTES LTDA	R\$	28.300,32
GUANAPACK - INDUSTRIA DE EMBALAGENS PLASTICAS LTDA	R\$	4.299,80
H S INKLASER EIRELI	R\$	650,00
HIDROLABOR LABORATORIO DE CONTROLE DE QU	R\$	3.832,41
HONISUL ARAMADOS IND E COM LTDA	R\$	1.270,50
I&M PAPEIS E EMBALAGENS LTDA	R\$	79.657,00
IC CONTROLE DE PRAGAS E SERVICOS DE APOI	R\$	1.893,34
INDUSTRIA BRASILEIRA DE CACAU E GENEROS	R\$	500,00
INDUSTRIA GRAFICA SUL LTDA	R\$	4.877,24
INDUSTRIA QUIMICA ANASTACIO S A	R\$	77.389,03
INGREDION BRASIL INGREDIENTES INDUSTRIAIS LTDA	R\$	3.284,13
ITU BALANCAS LTDA	R\$	910,00
ITUCONTABIL ASSOCIADOS ESCRITORIO	R\$	10.040,00
ITUPETRO COMERCIO E TRANSPORTE DE DERIVA	R\$	7.638,00
JENNIFER VENTURINI	R\$	420,00
JETFERR INDUSTRIA LTDA	R\$	5.900,00

JOAQUIM G DE E PACHECO NETO CORREIOS	R\$	3.771,09
JOSAR INDUSTRIA GRAFICA LTDA	R\$	25.310,71
JOSE ROBERTO RODRIGUES ME	R\$	50,00
KAAS PROMOCAO DE FEIRAS E EVENTOS EIRELI	R\$	8.733,35
KURZ DO BRASIL FOLHAS MAQUINAS ESTAMPAGEM A QUENTE LTDA	R\$	2.201,76
LBN IND E COM DE ALIMENTOS EIRELI PE	R\$	638.054,28
LINKS TECHNOLOGY INFORMATICA LTDA	R\$	3.964,69
LORD BRASIL EMBALAGENS PLASTICAS EIRELI	R\$	14.807,62
LUAL ALUGUEL DE MÁQUINAS E EQUIPAMENTOS LTDA	R\$	44.199,29
LUANA RENATA CONCEICAO MANA	R\$	340,00
MAQ GEL COM DE REFRIGERACAO LTDA	R\$	86,00
MARCOS VINICIUS AMBROSIO DOS SANTOS	R\$	3.172,00
MARIA MICHELINE DE CARVALHO	R\$	360,00
MARKEM IMAJE IDENTIFICACAO DE PRODUTOS L	R\$	336,91
MASIPACK IND E COM DE MAQ AUTOMATICA	R\$	863,65
MASTERSENSE INGREDIENTES ALIMENTICIOS LTDA	R\$	29.810,14
MB ARTES GRAFICAS LTDA EPP	R\$	22.403,35
MERIDIONAL CARGAS LTDA	R\$	3.334,16
META AUTOMACAO IND COM E SERVICOS LTDA	R\$	1.993,84
MIRA OTM TRANSPORTES LTDA	R\$	769,16
MOINHO CATARINENSE SA	R\$	15.348,77
MOSCA LOGISTICA LTDA	R\$	2.771,11
MULTIMAI EXPRESS LOGISTICA, TRANSPORTE, DISTRIBUICAO E REPRESENTACAO EIRELI	R\$	50.025,96
NELSON ANTUNES DE OLIVEIRA	R\$	600,00
NEOGRID SOFTWARE SA	R\$	106,16
NILSA GONÇALVES DIAS	R\$	320,00
NIPPON CHEMICAL IND E COM DE SAN E DET P	R\$	662,01

NOVO MUNDO AMAZONIA MOVEIS E UTILIDADES LTDA	R\$	15.575,50
PANDA DE ITU VEICULOS LTDA	R\$	9.420,19
PARTNER INDUSTRIA E COMERCIO DE PAPELAO ONDULADO EIRELI	R\$	3.683,68
PETROLINA DISTRIBUIDORA DE PRODUTOS ALIMENTICIOS EIRELI	R\$	2.274.225,50
PIAB DO BRASIL PRODUTOS PARA VÁCUO LTDA	R\$	2.911,56
PLENA HYDEIA COMERCIO EIRELI	R\$	2.364,00
POLICO COMERCIAL DE ALIMENTOS LTDA	R\$	6.935,00
PP PRINT EMBALAGENS SA	R\$	17.471,57
PREVINE COMERCIO DE EQUIPAMENTOS CONTRA INCENDIOS LTDA	R\$	465,00
QUALITYCLEAN SISTEMA DE HIGIENE EIRELLI	R\$	255,00
REFRIGERACAO DUFRIO COMERCIO E IMPORTACAO LTDA	R\$	8.129,64
REUNIDAS TRANSP ROD DE CARGAS S/A	R\$	836,65
REUNIDAS TRANSP RODOV DE CARGAS SA	R\$	4.740,31
RLS TERCEIRIZACAO DE SERVICOS EIRELI	R\$	18.660,00
ROCHA FERRAMENTARIA LTDA	R\$	1.170,00
RODOMAXLOG ARMAZENAGEM E LOGISTICA LTDA	R\$	1.263,37
ROHA BRASIL INGREDIENTES PARA ALIMENTOS LTDA	R\$	14.468,19
ROSANGELA VALENCA ALVES	R\$	1.800,00
SALES EQUIPAMENTOS E PRODUTOS DE HIGIENE PROFISSIONAL LTDA	R\$	269,73
SAN RAPHAEL HOTEIS S/A	R\$	2.297,30
SANDRA SOUSA MARQUES	R\$	1.942,30
SANESALTO SANEAMENTO S/A	R\$	61,94
SELPACK IND E COM DE PLASTICOS LTDA	R\$	13.871,18
SICAD DO BRASIL FITAS AUTO ADESIVAS LTDA	R\$	3.430,46
SID-NYL IND COM LTDA	R\$	2.289,21
SMEC CONTABILIDADE LTDA	R\$	998,00
SOLCAMPO IMP COMER E REPRESENTACAO DE PR	R\$	1.128,00

SOLDAN TRANSPORTES RODOVIARIOS LTDA	R\$	8.244,42
SOLUTASTE INDUSTRIA COMERCIO IMPORTACAO E EXPORTACAO DE AROMAS E INGREDIENTES	R\$	2.126,25
SOSAL ANFAMAR - COMERCIO DE ALIM LTDA	R\$	340,00
SUMMER COMERCIO DE KIT LANCHES EIRELI	R\$	585,00
SWEETMIX IND. COM. IMPORTACAO E EXPORTACAO LTDA	R\$	14.790,53
SYNERGY AROMAS LTDA	R\$	2.424,66
TERCEIRIZAÇÃO COMÉRIO E TECNOLOGIA EM SE	R\$	8.814,96
TERCEIRO MILENIO COM. DE EQUIP. P/ INFOR LTDA	R\$	395,60
TROPFRUIT NORDESTE S/A	R\$	521,36
U S J ACUCAR E ALCOOL S/A USINA SAO JOAO	R\$	539.839,12
VCP AUTOMACAO INDUSTRIA COMERCIO E SERVICOS LTDA EPP	R\$	2.415,12
VIBELPLAST EMBALAGENS PLASTICAS LTDA	R\$	8.998,50
WHITE MARTINS GASES INDUSTRIAIS LTDA	R\$	129,02
ZURCHER ALMEIDA E OLIVA ADVOGADOS	R\$	3.907,89
Total	R\$	17.562.639,95

CLASSIFICAÇÃO DO CRÉDITO - CLASSE IV (ME E EPP)

NOME		VALOR
4PEL COMERCIO DE PAPEL LTDA ME	R\$	1.699,00
ADRIANO RODRIGUES LEITE ME	R\$	1.247,63
ALEXANDRE DA SILVA ROLAMENTOS EPP	R\$	1.353,33
ARCANJO COMERCIO DE EPIS LTDA ME	R\$	251,50
BENEDITO ERLI RODRIGUES PIRES EPP	R\$	3.729,81
BH SUCOS COMERCIO E LOCACAO EIRELI ME	R\$	7.300,00
CALVACHE COMERCIO DE FAIXAS E ADESIVOS E SERVICOS LTDA EPP	R\$	6.055,44

D MARI LOCACAO TRANSPORTES E LOGISTICA LTDA EPP	R\$	12.001,86
DDP COMUNICACAO VISUAL LTDA ME	R\$	2.680,00
E J R FIRE LTDA ME	R\$	996,00
FEULPACK EQUIPAMENTOS DE EMBALAGENS LTDA EPP	R\$	1.150,14
GILMAR ROBERTO DOS SANTOS ME	R\$	1.203,00
GRAFICA RAVELI LTDA EPP	R\$	2.977,00
GRAZIELE DA S.G VIGNOTO CONFECCAO ME	R\$	2.868,00
GUARDIANO CONSULTORIA EMPRESARIAL LTDA ME	R\$	35.875,01
HEAT HEIZEN - RESISTENCIAS ELETRICAS - M	R\$	510,00
INDUSTRIA GRAFICA FM LTDA - ME	R\$	385,00
INOVTI SOLUCOES EM INFORMATICA LTDA ME	R\$	1.066,32
JOAO PAULO MELARE (MEI)	R\$	3.800,00
JOSE RENATO EMILIO ME	R\$	295,52
LUCENART MARC IND COMUN V E COM LTDA ME	R\$	1.404,00
LUIZ CARLOS MANFRIM JUNIOR SOROCABA - ME	R\$	830,40
LURE QUIMICA IND. COM. LTDA - ME	R\$	270,71
MAZZUCCO INDUSTRIA GRAFICA LTDA EPP	R\$	6.737,31
MCM SOROCABA COM E SERV LTDA ME	R\$	1.094,00
MG TELECOMUNICACOES E INFORMATICA LTDA ME	R\$	760,00
MICROLIGHT INFORMATICA LTDA - EPP	R\$	1.061,00
MUNDIAL EMBALAGENS INDUSTRIA E COMERCIO EIRELI - EPP	R\$	4.255,00
NEW DOC TECNOLOGIA E SISTEMAS EM TI LTDA ME	R\$	200,00
OLIVEIRA E MARILAC LTDA-EPP	R\$	14.520,00
PARQUELUZ MATERIAIS ELETRICOS LTDA - EPP	R\$	6.569,46
PLAST METAL FERRAM MAQ E EQUIP LTDA ME	R\$	14.299,70
PLATINUM REFRIGERACAO EIRELI EPP	R\$	17.543,70
PRIME EMPILHADEIRAS EIRELI ME	R\$	354,85

PRO SEG INDUSTRIA E COMERCIO LTDA EPP	R\$	452,00
RADIOFONE DO BRASIL LTDA ME	R\$	108,08
RS DISTRIBUIDORA E SERVICOS LTDA ME	R\$	1.933,25
SIMPLUS GESTÃO DE CONTEÚDO DIGITAL LTDA ME	R\$	188,15
SUDOESTE AMBIENTAL LTDA EPP	R\$	210,88
SYSTEM LASER EIRELI - ME	R\$	995,00
TECHMOVE INDUSTRIA E COMERCIO EIRELI ME	R\$	2.550,00
TEKNIZA INDUSTRIA METALURGICA LTDA ME	R\$	942,90
TRJ COMUNICACAO VISUAL - EIRELI - ME	R\$	320,00
ZE MAVEL ROLAMENTOS LTDA ME	R\$	544,90
Total	R\$	165.589,85

CLASSE DE CREDORES		VALOR
Total de Credores Classe I - Trabalhista	R\$	96.518,71
Total de Credores Classe III - Quirografários	R\$	17.562.639,95
Total de Credores Classe IV - ME e EPP	R\$	165.589,85
Total Geral de Credores	R\$	17.824.748,51