

**EXCELENTÍSSIMO SENHOR DOUTOR JUIZ DE DIREITO DA 3ª VARA CÍVEL DA
COMARCA DE ITU-SP.**

Processo nº 1004824-39.2019.8.26.0286

Recuperação Judicial

AJ RUIZ CONSULTORIA EMPRESARIAL S.A.,
Administradora Judicial nomeada na RECUPERAÇÃO JUDICIAL de **BRASSUCO
INDUSTRIA DE PRODUTOS ALIMENTÍCIOS LTDA.**, por seus representantes infra-
assinados, vem respeitosamente à presença de V. Excelência, em observância ao disposto no
artigo 22, II, alíneas “a” e “c” da Lei nº 11.101/05, apresentar o anexo Relatório Mensal de
Atividades da Recuperanda com a análise dos dados contábeis e financeiros relativos mês de
janeiro de 2022, e informações relativas às atividades da Recuperanda e ao cumprimento do plano
de recuperação aprovado pelos credores.

Sendo o que tinha para o momento, esta Administradora Judicial
coloca-se à inteira disposição de V. Excelência e sua Z. Serventia, dos nobres advogados da
Recuperanda, dos credores e demais interessados, para quaisquer esclarecimentos que se façam
necessários.

Termos em que,

Pede deferimento.

São Paulo, 25 de fevereiro de 2022.



JOICE RUIZ BERNIER
OAB/SP 126.769



LUIS EDUARDO M. RUIZ
OAB/SP 317.547

RELATÓRIO MENSAL DE ATIVIDADES
BRASSUCO INDÚSTRIA DE PRODUTOS ALIMENTÍCIOS LTDA.



A
RUIZ
ADMINISTRAÇÃO JUDICIAL

Processo nº 1004824-39.2019.8.26.0286

3ª Vara Cível da Comarca de Itu-SP

O presente Relatório Mensal de Atividades (“RMA”) da sociedade empresária BRASSUCO INDÚSTRIA DE PRODUTOS ALIMENTÍCIOS LTDA. (“Brassuco”), compreende:

1. O **Cronograma processual** com as informações relativas à data de ocorrência dos principais eventos da Recuperação Judicial;
2. A **Posição do quadro de empregados** da Recuperanda;
3. A **Análise dos dados contábeis e das informações financeiras**¹ do ano de 2022 com destaque para o mês de **janeiro**, e a apresentação de dados contábeis relativos aos períodos anteriores, organizada da seguinte forma: **(A)** Balanço Patrimonial (Ativo) e suas contas, com gráficos e contextualizações; **(B)** Balanço Patrimonial (Passivo) e suas contas, com respectivos gráficos e contextualizações; **(C)** Faturamento e Demonstração do Resultado; **(D)** índices de liquidez; e **(E)** considerações finais sobre a análise dos dados contábeis e das informações financeiras.
4. **Acompanhamento do cumprimento do Plano de Recuperação Judicial** aprovado pelos credores;
5. Informações relativas à **Fiscalização das atividades da Recuperanda**; e
6. O **Quadro Geral de Credores** provisório.

Obs.: As informações analisadas neste relatório foram entregues à **AJ Ruiz** pela própria Recuperanda na forma do art. 52, IV, da Lei nº 11.101/05, respondendo esta última por sua conformidade e genuinidade.

¹ Todos os valores mencionados na análise das demonstrações contábeis e financeiras estão expressos em reais (R\$).

1. CRONOGRAMA PROCESSUAL (EVENTOS RELEVANTES)

DATA	EVENTO	LEI 11.101/05
10/06/2019	Distribuição do pedido de RJ	-
18/06/2019	Deferimento do processamento da RJ	Art. 52
19/06/2019	Termo de Compromisso da Administradora Judicial	Art. 33
26/06/2019	Publicação da decisão de deferimento do processamento da RJ	-
05/07/2019	Publicação do Edital de Convocação de Credores (DJE e Jornal de grande circulação)	Art. 52, § 1º
30/07/2019	Prazo Fatal para apresentação das Habilitações/Divergências administrativas (15 dias da publicação do Edital de Convocação de Credores)	Art. 7º, § 1º
26/08/2019	Prazo fatal para apresentação do Plano de Recuperação Judicial (60 dias da publicação da decisão de deferimento do processamento da RJ)	Art. 53
13/09/2019	Prazo fatal para apresentação da Relação de Credores do AJ (45 dias do término do prazo para apresentação das habilitações/divergências administrativas)	Art. 7º, § 2º
24/09/2019	Publicação do Edital: Lista de Credores da Administradora Judicial	Art. 7º, § 2º
08/10/2019	Prazo fatal para apresentação das impugnações judiciais	Art. 8º
22/11/2019	Publicação do Edital: Aviso do Plano de Recuperação Judicial	Art. 53, § único
25/11/2019	Prazo para realização da AGC (150 dias da publicação do deferimento do processamento da RJ)	Art. 56, § 1º
23/12/2019	Encerramento do <i>stay period</i>	Art. 6º, § 4º
04/02/2020	Prazo fatal para apresentação de objeções ao Plano de Recuperação Judicial	Art. 55
30/10/2020	Assembleia Geral de Credores – 1ª Convocação	Arts. 36 e ss.
13/11/2020	Assembleia Geral de Credores – 2ª Convocação (aprovação do PRJ)	Arts. 36 e ss.
18/11/2020	Decisão homologatória do Plano aprovado e de concessão da recuperação judicial	Art. 58
25/11/2020	Publicação da decisão homologatória do Plano aprovado e de concessão da recuperação judicial	-
25/11/2022	Encerramento do período de fiscalização do Plano de Recuperação Judicial	Art. 61

2. POSIÇÃO DO QUADRO DE COLABORADORES



Em **janeiro de 2022 a Recuperanda** contava com um quadro de 79 colaboradores, sendo 45 empregados contratados em regime integral (CLT), 10 terceirizados e 24 colaboradores temporários, não tendo ocorrido variações no período em análise.

(ESPAÇO INTENCIONALMENTE EM BRANCO)

3. ANÁLISE DOS DADOS CONTÁBEIS E INFORMAÇÕES FINANCEIRAS

As análises contidas no presente Relatório Mensal de Atividades (RMA) foram realizadas em observância às normas adotadas no Brasil, que compreendem as práticas incluídas na legislação societária brasileira e nos pronunciamentos técnicos, assim como as orientações e as interpretações técnicas emitidas pelo Comitê de pronunciamentos Contábeis (“CPC”), aprovados pelo Conselho Federal de Contabilidade - CFC.

Todas as informações relevantes, próprias das informações contábeis anuais ou intermediárias (e somente essas), estão sendo evidenciadas, e correspondem àquelas utilizadas pela Recuperanda na sua gestão, de acordo com as informações por ela apresentadas.

Eventuais apontamentos que sejam objeto de questionamentos à Recuperanda, mas que não foram solucionados a tempo, serão tratados nos próximos relatórios.

(ESPAÇO INTENCIONALMENTE EM BRANCO)

A) BALANÇO PATRIMONIAL (ATIVO)

Demonstra-se a seguir a composição do *Ativo* com destaque para os pontos com variação de maior relevância.

Balanço Patrimonial - Ativo	dez/20	nov/21	dez/21	jan/22
Circulante	12.026.494	9.948.263	8.997.393	8.150.551
Caixa	709.928	4.778	5.978	8.282
Bancos Conta Movimento		(186.099)	(328.494)	(468.437)
Banco Conta Vinculada		66.384	97.657	66.340
Duplicatas a Receber	4.856.923	5.616.493	3.794.822	4.388.790
Valores a Receber		52.392	31.432	-
Adiantamento a Fornecedores	724.769	1.124.361	998.910	908.600
Adiantamento a Funcionarios		60.659	7.421	-
Impostos e Contribuições a Recuperar	876.756	116.431	392.502	66.976
Outros Creditos	996.988	200.000	200.000	200.000
Estoques	3.861.130	2.892.864	3.797.163	2.980.000
Não Circulante	15.548.592	13.423.132	13.300.095	13.239.842
Realizável A Longo Prazo	140.907	175.607	181.157	182.607
Depositos Judiciais	105.612	105.612	105.612	105.612
Creditos a Receber	35.295	69.995	75.545	76.995
Investimentos	15.407.685	13.247.525	13.118.937	13.057.235
Investimentos	10.003.130	8.353.763	8.353.763	8.353.763
Imobilizado	6.795.095	4.073.313	4.081.199	4.081.537
Depreciacao Acumulada	(1.390.540)	(1.577.387)	(1.638.278)	(1.699.168)
Imobilizado em Andamento		307.383	307.383	307.383
Contas de Compensação		2.090.454	2.014.870	2.013.720
Total	27.575.086	23.371.395	22.297.488	21.390.393

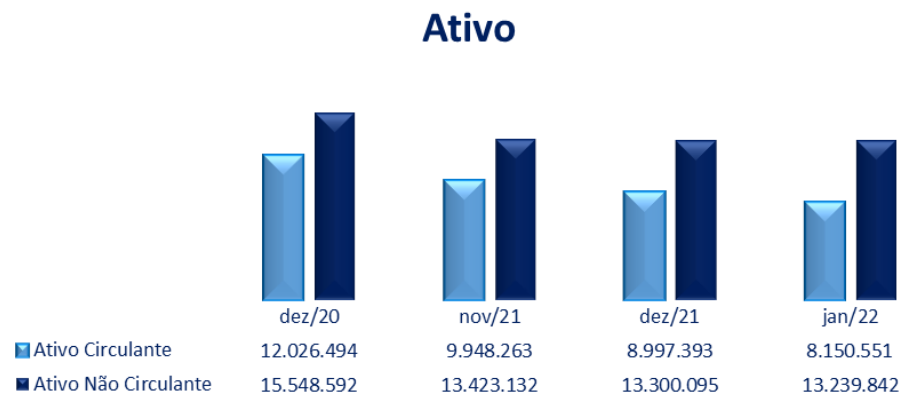

No mês de **janeiro** o ativo total apresentou uma redução de 4,1%, equivalente a R\$ 907 mil, encerrando o período com saldo de R\$ 21.3 milhões de ativos contabilizados. Em seguida apresentamos a análise das rubricas e suas variações:

- **Ativo circulante:** representou 38,1% do Ativo total da Recuperanda e totalizou R\$ 8.1 milhões, com uma diminuição no saldo de R\$ 846 mil, quando comparado a dezembro de 2021.
- **Ativo não circulante:** representa 61,9% do Ativo total da Recuperanda, no montante de R\$ 13.2 milhões, tendo apresentado redução de R\$ 60 mil em relação ao mês anterior, principalmente pelas depreciações mensais.

Disponível



Disponível: No final de janeiro de 2022 apresentou o saldo negativo de R\$ 393.8 mil. Se comparado o mês de dezembro de 2021 a janeiro de 2022, observa-se um aumento no saldo negativo de R\$ 168.9 mil. Verifica-se ainda, comparativamente, uma significativa evolução no saldo negativo a partir de novembro de 2021, sobre o que questionaremos a Recuperanda.

Disponível	nov/21	dez/21	jan/22	Variação	
				Dezembro x Janeiro	
Caixa Geral	4.778	5.978	8.282	2.303	38,5%
Caixa Geral	4.778	5.978	8.282	2.303	38,5%
Bancos Conta Movimento	(186.099)	(328.494)	(468.437)	(139.943)	42,6%
Banco Do Brasil S/A - C/C 3994-2	3.393	3.393	3.393	-	0,0%
Banco Bradesco S/A - C/C 523090-0	(84.522)	(85.088)	(85.088)	-	0,0%
Banco Itau S/A - C/C 25495-8	(146.131)	(145.728)	(145.728)	-	0,0%
Banco Safra S/A - C/C027572-1	11.131	11.131	11.131	-	0,0%
Banco Santander - C/C 13004644-9	(141.237)	(140.978)	(140.805)	173	-0,1%
Banco Safra C/C 001346-5	(15)	(15)	(15)	-	0,0%
Sofisa C/C 0000347193	216	49	(151)	(199)	-410,9%
Sofisa C/Vinculada 0000347215	276.909	-	-	-	0,0%
Sofisa C/Vinculada 0000347207	-	134.000	-	(134.000)	-100,0%
Bradesco - C/C 20734-9	(135.481)	(135.314)	(135.117)	197	-0,1%
Banco Bradesco 1018-9	29.435	29.435	29.435	-	0,0%
Banco Creditise	-	-	-	-	0,0%
Banco Daycoval C/C 7341832	32	(25)	(5.713)	(5.688)	22918,5%
Athena Banco	-	-	-	-	0,0%
Banco Caixa - C/C 3269776-1	-	302	203	(99)	-32,8%
Banco Caixa - C/C900776-5	173	346	19	(327)	-94,5%
Banco Conta Vinculada	66.384	97.657	66.340	(31.317)	-32,1%
Banco Bradesco S/A - C/C 523000-4	(15)	(15)	(15)	-	0,0%
Banco Safra S/A - C/V 203652-9	-	-	-	-	0,0%
Banco Safra C/V 200096-4	66.356	66.356	66.356	-	0,0%
Daycoval - C/Vinculada 801327-8	-	-	-	-	0,0%
Banco Daycoval C/V 8078299	44	31.317	-	(31.317)	-100,0%
Total	(114.936)	(224.858)	(393.815)	(168.957)	75,1%

Duplicatas a Receber

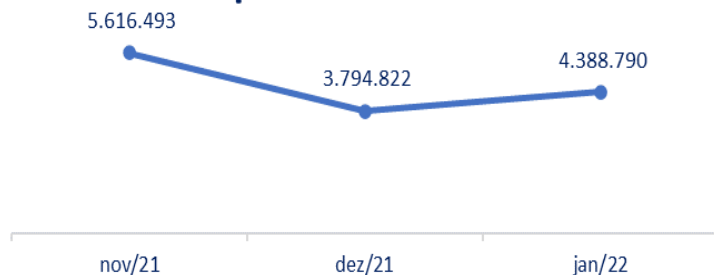

Duplicatas a Receber: a rubrica totalizou o valor de R\$ 4,3 milhões, demonstrando um aumento de 15,7%, equivalente a R\$ 593 mil.

Duplicatas a Receber	nov/21	dez/21	jan/22
Clientes	6.047.883	5.072.950	6.616.332
Desconto Bancario	(431.390)	(1.278.128)	(2.227.542)
Total	5.616.493	3.794.822	4.388.790

Variação	
Dezembro x Janeiro	
1.543.382	30,4%
(949.414)	74,3%
593.968	15,7%

Adiantamento a Fornecedores



Adiantamento a fornecedores: nota-se que no mês de janeiro houve redução de 9%, equivalente a R\$ 90 mil. Questionada sobre o Prazo Médio dos “Adiantamentos para entrega Futura” a Recuperanda informou que “*Varia de acordo com o volume de produção. [...] É um processo constante de débito e crédito, ou seja, no momento que a Brassuco recebe uma carga, já antecipou outro valor para as próximas. Normalmente 2 a 3 semanas, em média*”.

Adiantamento a Fornecedores	nov/21	dez/21	jan/22	Variação	
				Dezembro x Janeiro	
Adiantamento a Fornecedores	1.181.965	998.910	894.119	(104.792)	-10,5%
Adiantamento Para Entrega Futura	(57.605)	-	14.481	14.481	0,0%
Total	1.124.361	998.910	908.600	(90.311)	-9,0%

Impostos e Contribuições a Recuperar

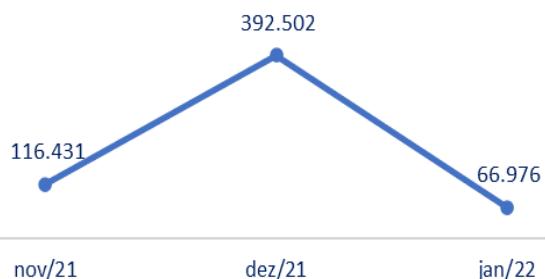

Impostos a Recuperar: apresenta-se o saldo de R\$ 66 mil, com uma redução de 82,9%, equivalente a R\$ 325.5 mil. O principal motivo desta redução são as contas “ICMS a recuperar”, “PIS a recuperar” e “COFINS a recuperar” que apresentaram o saldo zerado no período após compensação de saldo para as contas “ICMS a Recolher–Matriz”, “PIS a recolher”.

Impostos e Contribuições a Recuperar	nov/21	dez/21	jan/22	Variação	
				Dezembro x Janeiro	
ICMS a Recuperar	-	148.654	-	(148.654)	-100,0%
PIS a Recuperar	-	20.120	-	(20.120)	-100,0%
COFINS Recuperar	40.012	92.627	-	(92.627)	-100,0%
IPI a Recuperar	-	54.682	36.882	(17.800)	-32,6%
PIS/COFINS - Aluguel	76.419	76.419	30.094	(46.325)	-60,6%
Total	116.431	392.502	66.976	(325.526)	-82,9%

Estoques

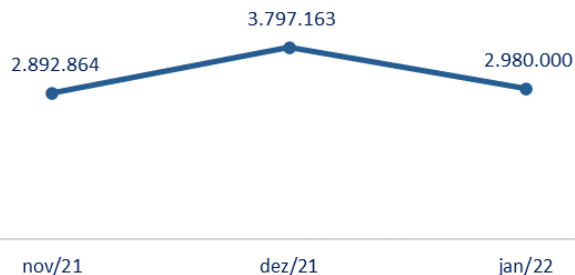

Estoques: no mês de janeiro de 2022, observa-se uma redução de 21,5%, equivalente a R\$ 817.1 mil, encerrando com saldo de R\$ 2.9 milhões.

Estoques	nov/21	dez/21	jan/22	Variação	
				Dezembro x Janeiro	
Mercadorias Produtos e Insumos	4.064.349	3.740.230	2.928.055	(812.175)	-21,7%
Materia-Prima	1.133.436	1.843.048	1.819.463	(23.586)	-1,3%
Material De Embalagem	945.379	849.747	1.054.570	204.824	24,1%
Material Produtivo Em Poder De Terceir	857.762	900.732	885.411	(15.321)	-1,7%
Produtos Acabados - Matriz	1.079.490	1.337.584	874.293	(463.291)	-34,6%
Produtos Acabados - Rio Grande Do Sul	-	-	-	-	-
Materia-Prima De Terc Em Nosso Poder	155.994	157.261	161.004	3.743	2,4%
() Materiais De Terceiro Nosso Poder	(10.615.212)	(11.774.264)	(14.594.064)	(2.819.800)	23,9%
Produto De Terceiro - Midway	561.204	561.204	561.204	-	0,0%
Material De Terceiro - Camp	9.946.296	9.864.918	12.166.174	2.301.256	23,3%
Produtos em Elaboracao	(1.321.526)	(1.316.478)	(1.320.391)	(3.912)	0,3%
Produtos Em Processo	3.204	8.251	4.339	(3.912)	-47,4%
Ordens Em Processo	(1.324.730)	(1.324.730)	(1.324.730)	-	0,0%
Almoxarifado	150.042	1.373.412	1.372.336	(1.076)	-0,1%
Almoxarifado De Manutencao	130.813	1.354.183	1.353.108	(1.076)	-0,1%
Almoxarifado Assistencia Tecnica	19.228	19.228	19.228	-	0,0%
Total	2.892.864	3.797.163	2.980.000	(817.163)	-21,5%

Depósitos Judiciais: Não há movimentações nesse grupo de contas desde 2020, totalizando o montante de R\$ 105 mil.

Depósitos Judiciais	nov/21	dez/21	jan/22
Proc 00022644020135150018 Antonio Pereir	8.486	8.486	8.486
Proc 001353131-62.2009.8.26.0286	(3.763)	(3.763)	(3.763)
Proc Nº 0013163-29.2015.5.15.0018 Claudi	788	788	788
Proc Nº 0011585-46.2015.5.01.0042 Alexan	26.840	26.840	26.840
Proc 0002264-40.2013.5.15.0018 Antonio P	71.839	71.839	71.839
Processo 015/1.12.0013900-5 - Anulatorio	1.422	1.422	1.422
Total	105.612	105.612	105.612

Créditos a Receber: No mês de janeiro de 2022, nota-se o valor de R\$ 76 mil, com uma evolução de R\$ 1.4 mil, justificado pela transferência para a conta “SVITRA ADMINISTRAÇÃO”. Solicitaremos a Recuperanda maiores informações acerca desta movimentação e saldos nesta conta.

Creditos a Receber	nov/21	dez/21	jan/22	Variação	
				Dezembro x Janeiro	
Outros Créditos	69.995	75.545	76.995	1.450	1,9%
Total	69.995	75.545	76.995	1.450	1,9%

B) BALANÇO PATRIMONIAL (PASSIVO)

Demonstra-se a seguir a composição do *Passivo* com destaque para os pontos com variação de maior relevância.

Balanço Patrimonial - Passivo	dez/20	nov/21	dez/21	jan/22
Circulante	19.689.504	17.209.421	16.681.581	15.781.365
Fornecedores	9.285.416	6.450.696	6.278.869	5.349.189
Emprestimos	-	43.324	43.324	43.324
Finames	9.373.274	7.083.588	7.083.588	7.083.588
Contas Garantidas	-	2.246.362	2.246.362	2.246.362
Impostos e Contribuições a Recolher	17.258	52.805	25.617	66.449
Obrigações Trabalhistas	-	31.386	3.075	15.004
Obrigações Previdenciárias	-	84.484	89.667	82.419
Provisões	416.328	472.714	291.295	276.590
Adiantamentos	144.436	256.817	132.559	131.211
Contas a Pagar	452.791	376.137	376.118	376.121
Outras Contas a Pagar	-	111.107	111.107	111.107
Não Circulante	16.436.245	16.436.245	16.436.245	16.436.245
Financiamentos	3.588.577	3.588.577	3.588.577	3.588.577
Impostos a Recolher Longo Prazo	11.387.806	11.387.806	11.387.806	11.387.806
Outras Contas	1.459.861	1.459.861	1.459.861	1.459.861
Patrimônio Líquido	(8.550.663)	(10.274.271)	(10.820.339)	(10.827.217)
Capital Social	5.578.297	5.578.297	5.578.297	5.578.297
Reservas	131.658	131.658	131.658	131.658
Lucros / Prejuízos Acumulados	(12.460.077)	(12.460.077)	(12.481.077)	(16.530.294)
Ajuste Reavaliação Imobilizado	(1.800.541)	(1.800.541)	(1.800.541)	-
Lucros / Prejuízos do Exercício	(1.452.173)	(1.723.608)	(2.248.676)	(6.878)
Total	27.575.086	23.371.395	22.297.488	21.390.393



- **Passivo circulante:** representou em janeiro de 2022, 73,8% do Passivo total da Recuperanda demonstrando o valor de R\$ 15.7 milhões, com redução no valor de R\$ 900 mil quando comparado a dezembro de 2021, decorrente principalmente da conta de “Fornecedores”.
- **Passivo não circulante + Patrimônio Líquido:** representa em janeiro de 2022, 26,2% do Passivo total da Recuperanda, no valor de R\$ 5.6 milhões, composto pelo “*Não Circulante*”, de R\$ 16.4 milhões (sem movimentação desde 2020) e R\$ 10.8 milhões negativos contabilizados no “*Patrimônio Líquido*”, com uma redução de R\$ 6 mil em seu total referente ao prejuízo apurado no período.

Fornecedores



Fornecedores: o saldo apurado em janeiro de 2022 foi de R\$ 5.3 milhões, o que demonstra uma redução de 14,8% no montante de R\$ 929 mil em relação ao mês de dezembro de 2021. Não foi possível detalhar o porquê da retração com base nos documentos auxiliares encaminhados pela Recuperanda. A conta “Fornecedores” representa 33,9% do passivo circulante.

Obrigações Trabalhistas: no mês de janeiro de 2022 apresentou redução de 2,6%, equivalente a R\$ 10 mil, totalizando a monta de R\$ 374 mil, com destaque para o grupo de “Provisões” que apresentou redução de R\$ 14,7 mil em janeiro, principal conta responsável pela variação do grupo no período.

Obrigações Trabalhistas

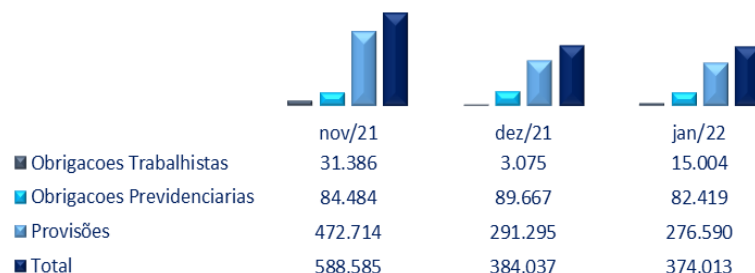

Obrigações Trabalhistas: Verifica-se o montante de R\$ 15 mil, justificado pelas rubricas “Férias a Pagar” e “Farmácia”.

Obrigações Previdenciárias: foi contabilizado o montante de R\$ 82 mil, com uma redução de R\$ 7 mil., justificado pela rubrica “FGTS”. Entretanto, não foi possível identificar se é decorrente de pagamento. Solicitamos esclarecimentos à Recuperanda.

Provisões: houve redução de R\$ 14 mil, decorrente principalmente da rubrica “provisão de férias”.

Obrigações Trabalhista	nov/21	dez/21	jan/22	Variação	
				Dezembro x Janeiro	
Obrigações Trabalhistas	31.386	3.075	15.004	11.929	387,9%
Salários e Ordenados a Pagar	10.302	-	-	-	-
Farmácia	2.900	3.075	3.085	10	0,3%
Ferías a Pagar	18.184	-	11.918	11.918	(11.918)
Obrigações Previdenciárias	84.484	89.667	82.419	(7.248)	-8,1%
INSS a Recolher	58.972	60.248	59.370	(878)	-1,5%
FGTS a Recolher	14.724	16.783	10.503	(6.279)	-37,4%
INSS S/ N.F. A Recolher	9.211	10.708	10.683	(25)	-0,2%
IRRF S/ N.F. a Recolher	1.577	1.929	1.863	(66)	-3,4%
Provisões	472.714	291.295	276.590	(14.705)	-5,0%
Provisão S/Ferías	234.667	212.742	191.651	(21.091)	-9,9%
Provisão P/13º Salário	113.841	-	9.978	9.978	(9.978)
Provisão de Encargos S/ Ferías	86.641	78.553	71.259	(7.295)	-9,3%
Provisão Encargos P/ 13º Salário	37.566	-	3.703	3.703	(3.703)
Total	588.585	384.037	374.013	(10.024)	-2,6%

Adiantamentos de Clientes

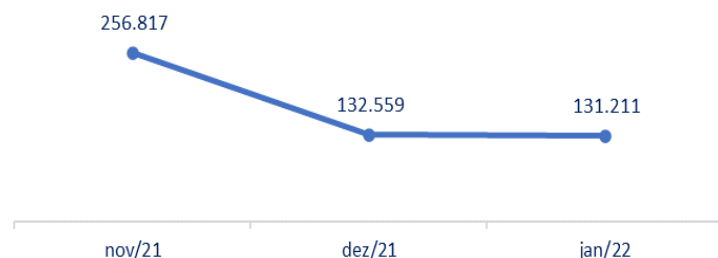

Adiantamento de clientes: em janeiro de 2022 foi contabilizada uma redução de 1%, equivalente a R\$ 1.3 mil.

Impostos e Contribuições a Recolher

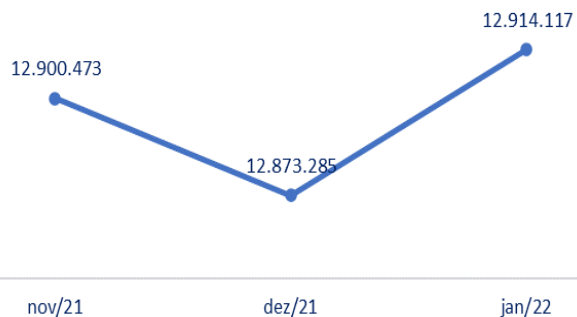

Tributos e Contribuição a Recolher: no mês de **janeiro** de 2022 apresentou-se o saldo de R\$ 12.9 milhões, com aumento de 0,32%, equivalente a R\$ 41 mil. Os tributos a recolher a “curto prazo” representam 0,5% do total do grupo enquanto o “longo prazo” representa 99,49%.

Impostos e Contribuições a Recolher	nov/21	dez/21	jan/22	Variação	
				Dezembro x Janeiro	
Impostos e Contribuições a Recolher -Curto Prazo	52.805	25.617	66.449	40.832	159,4%
ICMS a Recolher - Matriz	36.220	-	51.053	51.053	100,0%
ISS Serviços Tomados	1.692	2.094	2.108	13	0,6%
IRRF a Recolher	4.934	12.794	3.477	(9.317)	-72,8%
Retenção Contr.Pagto De Pj A Pj (4,65%)	5.971	7.267	5.260	(2.008)	-27,6%
ICMS St A Recolher - Matriz	3.988	3.462	4.552	1.090	31,5%
Impostos e Contribuições a Recolher - Longo Prazo	12.847.668	12.847.668	12.847.668	-	0,0%
Impostos a Recolher Longo Prazo	11.387.806	11.387.806	11.387.806	-	0,0%
PIS a Recolher Longo Prazo	228.615	228.615	228.615	-	0,0%
COFINS a Recolher Longo Prazo	918.663	918.663	918.663	-	0,0%
Precatório Impostos	10.240.529	10.240.529	10.240.529	-	0,0%
Outras Contas	1.459.861	1.459.861	1.459.861	-	0,0%
Crédito Imposto PIS/COFINS S/ Base ICMS	1.459.861	1.459.861	1.459.861	-	0,0%
Total	12.900.473	12.873.285	12.914.117	40.832	0,3%

C) FATURAMENTO E DEMONSTRATIVO DE RESULTADOS

Faturamento: O Faturamento total da receita bruta no mês de janeiro de 2022 foi de R\$ 4,7 milhões, o que representa aumento de 47,7% em comparação ao mês de dezembro de 2022.

Abaixo, segue representação gráfica do faturamento mensal dos últimos 12 meses:



Demonstra-se a seguir a composição da Demonstração do Resultado do Exercício (**DRE**) com destaque para os pontos de maior relevância:

Demonstração dos Resultados dos Exercícios	Acumulado Janeiro de 2021	Acumulado Janeiro de 2022	Mensal Nov/21	Mensal Dez/21	Mensal Jan/21
Receita Bruta Vendas De Produtos - Matri	3.053.412	4.769.464	3.613.202	2.495.685	4.769.464
Impostos Incidentes Sobre Vendas - Matri	(574.671)	(882.221)	(627.484)	(421.774)	(882.221)
Vendas Canceladas (Produtos)	(19.023)	(4.990)	(108.943)	(10.062)	(4.990)
Retorno De Material Nao Entregue	-	-	413	121	-
Vendas Canceladas (Mercadorias)	(3.174)	-	-	(80.703)	-
Receita Líquida Operacional	2.456.545	3.882.253	2.877.188	1.983.267	3.882.253
Custos	(424.113)	(369.619)	(385.385)	(483.157)	(369.619)
Custo Industrial Direto	(284.519)	(245.801)	(249.917)	(321.303)	(245.801)
Custo Industrial Indireto	(139.594)	(123.818)	(135.468)	(161.855)	(123.818)
(=) Lucro Bruto	2.032.432	3.512.634	2.491.804	1.500.109	3.512.634
Despesas Operacionais	(2.549.115)	(3.854.952)	(2.839.790)	(2.397.480)	(3.854.952)
Despesas Administrativas	(226.181)	(205.678)	(218.124)	(249.883)	(205.678)
Despesas Com Vendas	(2.231.324)	(3.247.429)	(2.551.228)	(2.043.949)	(3.247.429)
Despesas Financeiras	(8.912)	(55.954)	(615)	(27.812)	(55.954)
Despesas Tributarias	(2)	(11)	(7)	(5)	(11)
Despesas Não Operacionais	(82.697)	(345.881)	(69.816)	(75.831)	(345.881)
Receitas Financeiras	73	15.657	81.814	396	15.657
Outras Receitas Operacionais	6.309	2.744	24.669	4.415	2.744
= Lucro Operacional	(365.202)	(6.878)	51.210	(525.068)	(6.878)

Em **janeiro** de 2022 contabilizou-se um prejuízo mensal de R\$ 6,8 mil, representando uma redução de 98,7%, equivalente a R\$ 518 mil, quando comparado com o prejuízo mensal de dezembro de 2021.

Receita Operacional Líquida

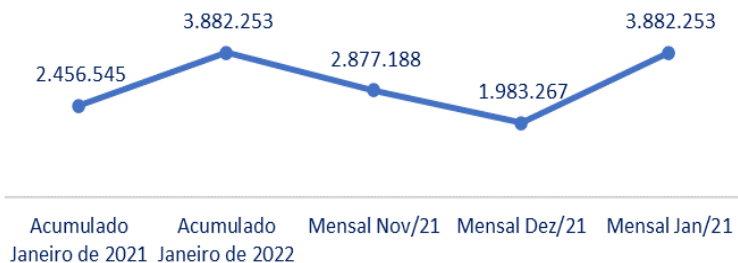

Receita Operacional Líquida: Em janeiro verifica-se uma evolução de 95,8%, equivalente a R\$ 1.8 milhões, decorrente principalmente do expressivo aumento das “Receitas Brutas” que totalizou R\$ 4,7 milhões e “Impostos Incidentes” e “Vendas Canceladas” que somaram R\$ 887 mil.

Custos



Custos: No mês em análise, apesar do aumento de suas receitas quando comparado ao período anterior, observa-se uma retração de 23,5%, equivalente a R\$ 113 mil. Solicitaremos à Recuperanda esclarecimentos quanto a redução dos custos no período.

Despesas Operacionais



Acumulado Janeiro de 2021 Acumulado Janeiro de 2022 Mensal Nov/21 Mensal Dez/21 Mensal Jan/21

Despesas Operacionais: Neste grupo de contas foi contabilizado em janeiro de 2022 o valor de R\$ 3.8 milhões, o que representa uma evolução de 60,8% em relação ao mensal do período anterior.

Abaixo, apresentamos principais variações das despesas operacionais:

Despesas Operacionais	Acumulado Janeiro de 2021	Acumulado Janeiro de 2022	Mensal Nov/21	Mensal Dez/21	Mensal Jan/21	Variação Dezembro x Janeiro	
Despesas Administrativas	226.181	205.678	218.124	249.883	205.678	(44.204)	-17,7%
Despesas Com Vendas	2.231.324	3.247.429	2.551.228	2.043.949	3.247.429	1.203.480	58,9%
Despesas Financeiras	8.912	55.954	615	27.812	55.954	28.142	101,2%
Despesas Tributárias	2	11	7	5	11	6	130,3%
Despesas Não Operacionais	82.697	345.881	69.816	75.831	345.881	270.049	356,1%
Total	2.549.115	3.854.952	2.839.790	2.397.480	3.854.952	1.457.473	60,8%

Vale mencionar que a variação de 58,9% do grupo de contas “**Despesas com Vendas**” é ocasionada principalmente pela rubrica “*CMV – Matriz*”, não sendo possível identificar a movimentação, motivo pelo qual solicitamos esclarecimentos à Recuperanda.

Ademais, nota-se a evolução de R\$ 270 mil do grupo de contas “**Despesas Não Operacionais**” decorrente da conta “*Perdas de Recebimentos*”, o qual também será questionado a Recuperanda.

D) ÍNDICES DE LIQUIDEZ²

Os indicadores de liquidez representam a capacidade de pagamento de dívidas da empresa e são apurados a partir da comparação entre os direitos realizáveis e as exigibilidades.

Ponto de atenção: conforme ponderado nos relatórios anteriores em relação ao saldo “descoberto” dos “Bancos”, a base utilizada para apuração dos índices pode não refletir a realidade operacional da Recuperanda.

Destacamos abaixo o gráfico ilustrativo dos resultados:

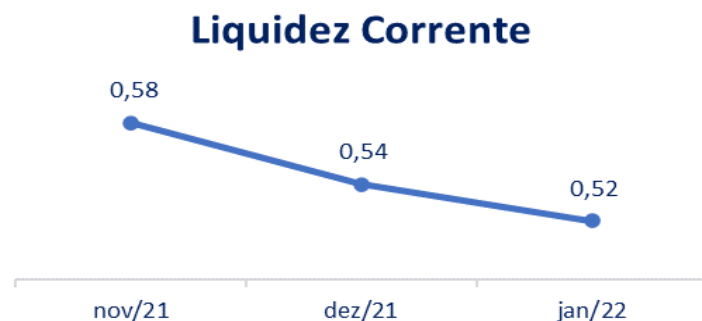

Liquidez Corrente: demonstra a capacidade de pagar as obrigações a curto prazo durante determinado período. Em janeiro de 2022, nota-se a redução do índice para 0,52, indicando que para cada R\$ 1,00 de dívida havia R\$ 0,52 para pagamento a curto prazo, justificado pela redução do “ativo circulante” em 9,4%, bem como no “passivo circulante” em 5,4%.

² **Geral:** Ativo/Passivo. Resultados maiores que 1 significam que os ativos são maiores;

Corrente: Ativo Circulante/Passivo Circulante. Resultados maiores que 1 representam que os ativos circulantes são maiores;

Imediata: Disponível/Passivo Circulante: Resultados maiores que 1 significam que as disponibilidades são maiores.

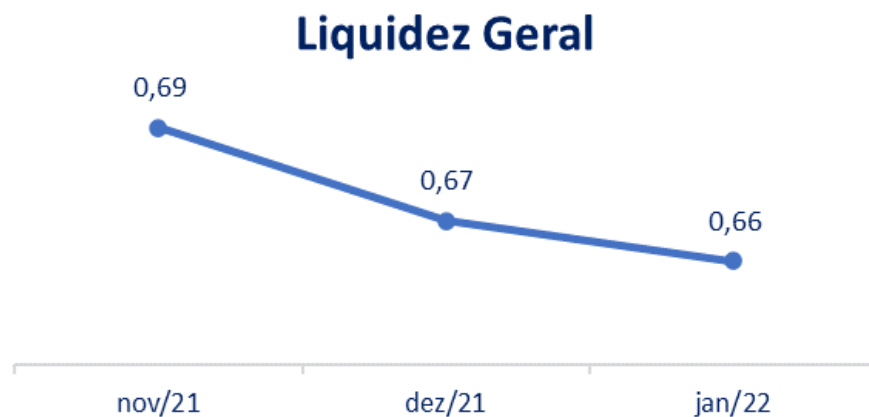

Liquidez Geral: demonstra a capacidade de pagar as obrigações a curto e longo prazos durante determinado período. O cálculo é efetuado por meio da divisão da Disponibilidade Total (ativo circulante somado ao ativo não circulante) pelo “Total Exigível (passivo circulante somado ao passivo não circulante). Verifica-se a redução de 0,1 quando comparado o mês de dezembro de 2021 a janeiro de 2022, decorrente da redução do ativo e passivo em 4,1% e 2,7% respectivamente, demonstrando que para cada R\$ 1,00 de dívida, possui R\$ 0,66 para pagamento.

(ESPAÇO INTENCIONALMENTE EM BRANCO)

E) CONSIDERAÇÕES FINAIS SOBRE A ANÁLISE FINANCEIRA:

Acerca da análise realizada nos dados e informações disponibilizadas pela Recuperanda, destacamos que não foram possíveis conclusões mais detalhadas das contas por falta de demonstrativos mais completos.

Ademais, destacamos que:

- Em janeiro de 2022, a Recuperanda contava com 79 colaboradores diretos em seu quadro, sendo 45 CLT, 10 prestadores terceirizados e 24 temporários.
- O **Ativo** da Recuperanda, apresentou saldo de R\$ 21.3 milhões, representando retração de 4,1%. Verifica-se a variação do grupo de contas alocadas no “Circulante” em R\$ 846 mil, com destaque para o aumento de duplicatas a receber em R\$ 593 mil.
- O **Passivo** registrou redução de R\$ 907 mil. Vale ressaltar que 99,2% são decorrentes das contas alocadas no “passivo circulante”.
- O **Patrimônio Líquido** totalizou saldo negativo de R\$ 10.8 milhões em **janeiro**, com aumento de 0,1%, equivalente a R\$ 6,8 mil, justificado pelo prejuízo do mês em análise.
- A **Dívida Tributária** findou o mês de **janeiro** com saldo de R\$ 12,9 milhões, destacando aumento de 0,3% em relação ao mês anterior, onde 0,5% representam os impostos a curto prazo e 99,5% os alocados a longo prazo.
- O **Faturamento** apurado em **janeiro** de 2022 foi de R\$ 4,7 milhões, o que representa aumento de 91,1% em comparação ao mês anterior.
- Quanto a **Demonstração do Resultado do Exercício**, verifica-se que foi apurado um prejuízo de R\$ 6.8 mil em **janeiro de 2022**, com redução do resultado contábil em R\$ 518.9 mil em relação ao mês anterior.
- De acordo com os demonstrativos contábeis disponibilizados pela Recuperanda, os índices demonstraram reduções no mês em análise.

4. ACOMPANHAMENTO DO CUMPRIMENTO DO PLANO DE RECUPERAÇÃO JUDICIAL

Resumo das condições de pagamento por classe:

➤ **Classe I (créditos derivados da legislação do trabalho ou decorrentes de acidentes de trabalho)**

Prazo: em até 360 (trezentos e sessenta) dias da data da publicação da decisão homologatória do Plano (25.11.2020), ou no mesmo prazo a contar do trânsito em julgado da sentença que julgar a habilitação de crédito.

Vencimento: 19.11.2021

Deságio: 85%

Limitação: 150 (cento e cinquenta salários-mínimos)

Encargos moratórios/financeiros: Correção monetária de 1% a.a. e juros de 1% a.a.

➤ **Classe III (créditos quirografários)**

Prazo: 17 (dezesete) parcelas anuais, vencendo-se a primeira 720 (setecentos e vinte) dias da data da publicação da decisão homologatória do Plano (25.11.2020), e as demais a cada 12 (doze) meses.

Vencimento da 1ª parcela: 15.11.2022

Deságio: 85%

Encargos moratórios/financeiros: Correção monetária pela Tabela Prática do Tribunal de Justiça de São Paulo incidente a partir da distribuição do pedido de recuperação judicial³, e juros de 1% a.a. incidente de forma simples sobre a parcela a partir da homologação do Plano.

➤ **Classe IV (EPP's E ME'S)**

Prazo: Parcela única a vencer 540 (quinhentos e quarenta) dias da data da publicação da decisão homologatória do Plano (25.11.2020).

Vencimento: 19.05.2022

Deságio: 85%

Encargos moratórios/financeiros: Correção monetária de 1% a.a. e juros de 1% a.a., incidentes de forma simples sobre a parcela a partir da homologação do Plano

➤ **Pagamentos efetuados até o momento:**

Classe I (créditos derivados da legislação do trabalho ou decorrentes de acidentes de trabalho):

³ Condição alterada pelo Tribunal de Justiça no julgamento dos Agravos de Instrumento n.ºs. 2299198-94.2020.8.26.0000 e 2300688-54.2020.8.26.0000.

CREDOR	VALOR TOTAL DO CRÉDITO	VALOR COM DESÁGIO (85%)	PAGAMENTOS EFETUADOS (Dezembro/20(*)	Saldo
ABILIO BERNARDO AUGUSTO	494,00	74,10	74,10	Quitado
ALFREDO MORETTI JUNIOR	1.098,00	164,70	164,70	Quitado
CLAUDIONIL VAZ	29.454,17	4.418,13	-	4.418,13
DENISE OLIVEIRA DOS SANTOS	624,00	93,60	93,60	Quitado
GILSON NUNES PASSI	1.420,00	213,00	213,00	Quitado
JOÃO PAULO DOS SANTOS	50.281,95	7.542,29	7.542,29	Quitado
KARINA DE LOURDES ROSALEM SILVA	259,00	38,85	38,85	Quitado
MARCELO COSTA MENANDRO	1.087,00	163,05	163,05	Quitado
MARIA ISABEL DOS SANTOS	9.342,59	1.401,39	-	1.401,39
MOACIR MEDEIROS DOS SANTOS	302,00	45,30	45,30	Quitado
NELSON APARECIDO LOURENÇO LEITE	553,00	82,95	82,95	Quitado
PAULA GABRIELA DAMASIO	330,00	49,50	49,50	Quitado
RODRIGO COSTA ALBANESE	1.273,00	190,95	190,95	Quitado
Total	96.518,71	14.477,81	8.658,29	5.819,51

Comprovantes das transações enviados à Administradora Judicial por e-mail em 15.01.2021.

Segundo esclarecido pela Brassuco, os credores trabalhistas CLAUDIONIL VAZ e MARIA ISABEL DOS SANTOS até o momento não informaram os seus dados bancários para efetivação dos pagamentos, a despeito do vencimento para quitação, ocorrido em 19.11.2021.

(ESPAÇO INTENCIONALMENTE EM BRANCO)

5. DA FISCALIZAÇÃO DAS ATIVIDADES DA RECUPERANDA

No dia 24 de fevereiro de 2022, a Administradora Judicial, por intermédio de preposto designado, Sr. Everson Fraga, esteve no único estabelecimento da Recuperanda, localizado em Itu/SP, na Av. Doutor Ermelindo Maffei, nº 814, São Luiz, oportunidade em que pôde constatar a presença de diversos colaboradores em atividade, conforme demonstram os seguintes registros fotográficos:

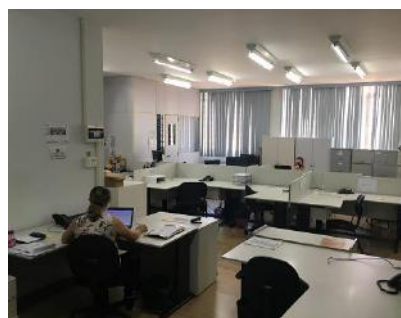
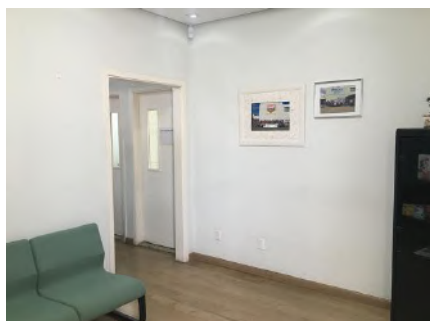

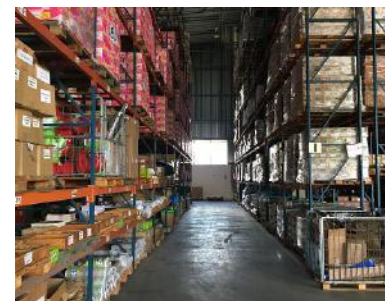



6. QUADRO GERAL DE CREDORES PROVISÓRIO

CLASSIFICAÇÃO DO CRÉDITO - CLASSE I (TRABALHISTA):

NOME		VALOR
ABILIO BERNARDO AUGUSTO	R\$	494,00
ALFREDO MORETTI JUNIOR	R\$	1.098,00
CLAUDIONIL VAZ	R\$	29.454,17
DENISE OLIVEIRA DOS SANTOS	R\$	624,00
GILSON NUNES PASSI	R\$	1.420,00
JOÃO PAULO DOS SANTOS	R\$	50.281,95
KARINA DE LOURDES ROSALEM SILVA	R\$	259,00
MARCELO COSTA MENANDRO	R\$	1.087,00
MARIA ISABEL DOS SANTOS	R\$	9.342,59
MOACIR MEDEIROS DOS SANTOS	R\$	302,00
NELSON APARECIDO LOURENÇO LEITE	R\$	553,00
PAULA GABRIELA DAMASIO	R\$	330,00
RODRIGO COSTA ALBANESE	R\$	1.273,00
Total	R\$	96.518,71

CLASSIFICAÇÃO DO CRÉDITO - CLASSE III (QUIROGRAFÁRIOS):

NOME		VALOR
4MAKE ASSESSORIA E CONSULTORIA EM INFORMATICA LTDA	R\$	2.951,39
ACOS ITU COMERCIO DE PRODUTOS SIDERURGICOS LTDA	R\$	380,00

ACROSS RECUPERAÇÃO DE CRÉDITO LTDA	R\$	6.802.229,18
ALEX BUENO DE CAMARGO	R\$	2.112,00
ALEX SANDRO SOUZA DA SILVA	R\$	16.960,00
ALMEIDA COMERCIO DE MATERIAIS HIDRAULICO	R\$	73,70
AMERICAN CHAMBER OF COMMERCE FOR BRAZIL	R\$	1.230,50
APLIQUIMICA APLIC QUIM ESPECIAIS LTDA	R\$	5.612,48
AROMAX IND COM LTDA	R\$	14.957,26
ASKOLL BRASIL LTDA	R\$	7.693,46
ATLAS COPCO BRASIL LTDA	R\$	2.218,13
ATRIUM COMERCIO IMPORTAÇÃO E EXPORTAÇÃO DE PRODUTOS ALIMENTICIOS LTDA	R\$	6.800,07
BANCO BRADESCO S.A.	R\$	2.048.007,02
BANCO BRADESCO CARTÕES S.A.	R\$	2.011,60
BANCO DO BRASIL S. A.	R\$	83.333,33
BANCO SAFRA S. A.	R\$	1.290.307,48
BARION & BARION LTDA	R\$	1.020,00
BARRY CALLEBAUT BRASIL INDUSTRIA E COMERCIO DE PRODUTOS ALIMENTICIOS LTDA	R\$	5.102,98
BELL FLAVORS E FRAGRANCIAS DO BRASIL INDUSTRIA, COMERCIO E REPRESENTAÇÃO LTDA	R\$	8.486,81
BLACKPARTNERS MIRUNA FUNDO DE INVESTIMENTO EM DIREITOS CREDITÓRIOS NÃO PADRONIZADO	R\$	2.622.763,14
BRADESCO SAUDE S/A	R\$	3.896,08
BRITANICO TRANSPORTES E SERVICOS LTDA	R\$	22.833,00
BRUNO LUIS ELIAS VENTURA	R\$	1.350,00
BUONNY PROJETOS E SERVICOS DE RISCOS SECURITARIOS LTDA	R\$	49,00
BURITI COMERCIAL LTDA	R\$	1.270,00
CADISA INDUSTRIA E COMERCIO LTDA	R\$	8.432,00
CAMP CLEAN COMÉRCIO, IMPORTAÇÃO E EXPORTAÇÃO LTDA.	R\$	1.098,00
CAMPOS COMERCIO E REFRIGERACAO LTDA	R\$	3.580,00

CAPITAL EMBALAGENS DESCARTAVEIS LTDA	R\$	249,50
CASA DOS BEBEDOUROS LTDA	R\$	102,00
CATHO ONLINE LTDA	R\$	310,08
CBS CESTAS BASICAS SOROCABA EIRELI	R\$	54.762,33
CELULOSE IRANI SA	R\$	24.377,87
CENTRO DAS INDUSTRIAS DO ESTADO DE SAO PAULO	R\$	886,00
CG COMERCIO DE JEANS EIRELI	R\$	119,80
CIA PIRATININGA DE FORCA E LUZ	R\$	1.256,66
CLICHERIA BLUMENAU LTDA	R\$	7.723,58
CODEMA COMERCIAL E IMPORTADORA LTDA	R\$	3.682,47
COMERCIO DE GAS ITUZAO LTDA	R\$	40,00
CONFIMAM COMERCIO DE EQUIPAMENTOS ELETRI	R\$	1.690,00
CONSIGAZ DISTRIBUIDORA DE GAS LTDA	R\$	1.822,39
CORDEL EMBALAGENS LTDA	R\$	5.169,89
COSTA ROCHA CONSULTORIA DE IMOVEIS LTDA	R\$	9.140,90
DAXIA DOCE AROMA INDUSTRIA E COMERCIO LTDA	R\$	6.868,75
DISTRIB VALENTE ARTIGOS P/ ESCRIT. LTDA	R\$	301,11
DUAS RODAS INDUSTRIAL LTDA	R\$	63.555,28
ELETRO IRMAOS MATERIAIS ELETRICOS LTDA	R\$	1.520,95
ELIANE FANTE SOLDAN	R\$	3.735,00
ELMARI TRANSPORTES LTDA	R\$	10.390,48
ELPACK MAQUINAS DE EMBALAGENS EIRELI	R\$	4.476,38
EMUSA DO BRASIL INDUSTRIA E COMERCIO LTDA	R\$	11.303,38
EUROFINS DO BRASIL ANALISES DE ALIMENTOS LTDA	R\$	3.478,71
EXACTUS SOFTWARE LTDA	R\$	590,40
EXPRESSO SAO MIGUEL LTDA	R\$	326,50
F S DE SOUZA SERVIÇOS ESPECIALIZADOS	R\$	150,00

FIBRASA S.A.	R\$	72.578,02
FIRMENICH & CIA LTDA	R\$	9.599,38
FRUTAROM DO BRASIL GRU IND E COM LTDA	R\$	18.113,97
FRUTAROM FABRICA AROMAS & MALTE	R\$	1.157,00
FSR - FRANQUIA E SERVICOS LTDA	R\$	9.000,00
FUNDAÇÃO AGENCIA DA BACIA HIDR SOROCABA MEDIO TIETE - FBHSMT	R\$	51,00
FURNAX COMERCIAL E IMPORTADORA LTDA	R\$	898,05
GAS NATURAL SAO PAULO SUL SA	R\$	10.930,02
GELNEX INDUSTRIA E COMERCIO LTDA	R\$	145.500,00
G-MONITOR MONITORAMENTO 24 HORAS LTDA	R\$	570,00
GRASSE AROMAS E INGREDIENTES LTDA	R\$	28.300,32
GUANAPACK - INDUSTRIA DE EMBALAGENS PLASTICAS LTDA	R\$	4.299,80
H S INKLASER EIRELI	R\$	650,00
HIDROLABOR LABORATORIO DE CONTROLE DE QU	R\$	3.832,41
HONISUL ARAMADOS IND E COM LTDA	R\$	1.270,50
I&M PAPEIS E EMBALAGENS LTDA	R\$	79.657,00
IC CONTROLE DE PRAGAS E SERVICOS DE APOI	R\$	1.893,34
INDUSTRIA BRASILEIRA DE CACAU E GENEROS	R\$	500,00
INDUSTRIA GRAFICA SUL LTDA	R\$	4.877,24
INDUSTRIA QUIMICA ANASTACIO S A	R\$	77.389,03
INGREDION BRASIL INGREDIENTES INDUSTRIAIS LTDA	R\$	3.284,13
ITU BALANCAS LTDA	R\$	910,00
ITUCONTABIL ASSOCIADOS ESCRITORIO	R\$	10.040,00
ITUPETRO COMERCIO E TRANSPORTE DE DERIVA	R\$	7.638,00
JENNIFER VENTURINI	R\$	420,00
JETFERR INDUSTRIA LTDA	R\$	5.900,00
JOAQUIM G DE E PACHECO NETO CORREIOS	R\$	3.771,09

JOSAR INDUSTRIA GRAFICA LTDA	R\$	25.310,71
JOSE ROBERTO RODRIGUES ME	R\$	50,00
KAAS PROMOCAO DE FEIRAS E EVENTOS EIRELI	R\$	8.733,35
KURZ DO BRASIL FOLHAS MAQUINAS ESTAMPAGEM A QUENTE LTDA	R\$	2.201,76
LBN IND E COM DE ALIMENTOS EIRELI PE	R\$	638.054,28
LINKS TECHNOLOGY INFORMATICA LTDA	R\$	3.964,69
LORD BRASIL EMBALAGENS PLASTICAS EIRELI	R\$	14.807,62
LUAL ALUGUEL DE MÁQUINAS E EQUIPAMENTOS LTDA	R\$	44.199,29
LUANA RENATA CONCEICAO MANA	R\$	340,00
MAQ GEL COM DE REFRIGERACAO LTDA	R\$	86,00
MARCOS VINICIUS AMBROSIO DOS SANTOS	R\$	3.172,00
MARIA MICHELINE DE CARVALHO	R\$	360,00
MARKEM IMAJE IDENTIFICACAO DE PRODUTOS L	R\$	336,91
MASIPACK IND E COM DE MAQ AUTOMATICA	R\$	863,65
MASTERSENSE INGREDIENTES ALIMENTICIOS LTDA	R\$	29.810,14
MB ARTES GRAFICAS LTDA EPP	R\$	22.403,35
MERIDIONAL CARGAS LTDA	R\$	3.334,16
META AUTOMACAO IND COM E SERVICOS LTDA	R\$	1.993,84
MIRA OTM TRANSPORTES LTDA	R\$	769,16
MOINHO CATARINENSE SA	R\$	15.348,77
MOSCA LOGISTICA LTDA	R\$	2.771,11
MULTIMAIS EXPRESS LOGISTICA, TRANSPORTE, DISTRIBUICAO E REPRESENTACAO EIRELI	R\$	50.025,96
NELSON ANTUNES DE OLIVEIRA	R\$	600,00
NEOGRID SOFTWARE SA	R\$	106,16
NILSA GONÇALVES DIAS	R\$	320,00
NIPPON CHEMICAL IND E COM DE SAN E DET P	R\$	662,01
NOVO MUNDO AMAZONIA MOVEIS E UTILIDADES LTDA	R\$	15.575,50

PANDA DE ITU VEICULOS LTDA	R\$	9.420,19
PARTNER INDUSTRIA E COMERCIO DE PAPELAO ONDULADO EIRELI	R\$	3.683,68
PETROLINA DISTRIBUIDORA DE PRODUTOS ALIMENTICIOS EIRELI	R\$	2.274.225,50
PIAB DO BRASIL PRODUTOS PARA VÁCUO LTDA	R\$	2.911,56
PLENA HYDEIA COMERCIO EIRELI	R\$	2.364,00
POLICO COMERCIAL DE ALIMENTOS LTDA	R\$	6.935,00
PP PRINT EMBALAGENS SA	R\$	17.471,57
PREVINE COMERCIO DE EQUIPAMENTOS CONTRA INCENDIOS LTDA	R\$	465,00
QUALITYCLEAN SISTEMA DE HIGIENE EIRELLI	R\$	255,00
REFRIGERACAO DUFRIO COMERCIO E IMPORTACAO LTDA	R\$	8.129,64
REUNIDAS TRANSP ROD DE CARGAS S/A	R\$	836,65
REUNIDAS TRANSP RODOV DE CARGAS SA	R\$	4.740,31
RLS TERCEIRIZACAO DE SERVICOS EIRELI	R\$	18.660,00
ROCHA FERRAMENTARIA LTDA	R\$	1.170,00
RODOMAXLOG ARMAZENAGEM E LOGISTICA LTDA	R\$	1.263,37
ROHA BRASIL INGREDIENTES PARA ALIMENTOS LTDA	R\$	14.468,19
ROSANGELA VALENCA ALVES	R\$	1.800,00
SALES EQUIPAMENTOS E PRODUTOS DE HIGIENE PROFISSIONAL LTDA	R\$	269,73
SAN RAPHAEL HOTEIS S/A	R\$	2.297,30
SANDRA SOUSA MARQUES	R\$	1.942,30
SANESALTO SANEAMENTO S/A	R\$	61,94
SELPACK IND E COM DE PLASTICOS LTDA	R\$	13.871,18
SICAD DO BRASIL FITAS AUTO ADESIVAS LTDA	R\$	3.430,46
SID-NYL IND COM LTDA	R\$	2.289,21
SMEC CONTABILIDADE LTDA	R\$	998,00
SOLCAMPO IMP COMER E REPRESENTACAO DE PR	R\$	1.128,00
SOLDAN TRANSPORTES RODOVIARIOS LTDA	R\$	8.244,42

SOLUTASTE INDUSTRIA COMERCIO IMPORTACAO E EXPORTACAO DE AROMAS E INGREDIENTES	R\$	2.126,25
SOSAL ANFAMAR - COMERCIO DE ALIM LTDA	R\$	340,00
SUMMER COMERCIO DE KIT LANCHES EIRELI	R\$	585,00
SWEETMIX IND. COM. IMPORTACAO E EXPORTACAO LTDA	R\$	14.790,53
SYNERGY AROMAS LTDA	R\$	2.424,66
TERCEIRIZAÇÃO COMÉRIO E TECNOLOGIA EM SE	R\$	8.814,96
TERCEIRO MILENIO COM. DE EQUIP. P/ INFOR LTDA	R\$	395,60
TROPFRUIT NORDESTE S/A	R\$	521,36
U S J ACUCAR E ALCOOL S/A USINA SAO JOAO	R\$	539.839,12
VCP AUTOMACAO INDUSTRIA COMERCIO E SERVICOS LTDA EPP	R\$	2.415,12
VIBELPLAST EMBALAGENS PLASTICAS LTDA	R\$	8.998,50
WHITE MARTINS GASES INDUSTRIAIS LTDA	R\$	129,02
ZURCHER ALMEIDA E OLIVA ADVOGADOS	R\$	3.907,89
Total	R\$	17.562.639,95

CLASSIFICAÇÃO DO CRÉDITO - CLASSE IV (ME E EPP)

NOME		VALOR
4PEL COMERCIO DE PAPEL LTDA ME	R\$	1.699,00
ADRIANO RODRIGUES LEITE ME	R\$	1.247,63
ALEXANDRE DA SILVA ROLAMENTOS EPP	R\$	1.353,33
ARCANJO COMERCIO DE EPIS LTDA ME	R\$	251,50
BENEDITO ERLI RODRIGUES PIRES EPP	R\$	3.729,81
BH SUCOS COMERCIO E LOCACAO EIRELI ME	R\$	7.300,00
CALVACHE COMERCIO DE FAIXAS E ADESIVOS E SERVICOS LTDA EPP	R\$	6.055,44
D MARI LOCACAO TRANSPORTES E LOGISTICA LTDA EPP	R\$	12.001,86

DDP COMUNICACAO VISUAL LTDA ME	R\$	2.680,00
E J R FIRE LTDA ME	R\$	996,00
FEULPACK EQUIPAMENTOS DE EMBALAGENS LTDA EPP	R\$	1.150,14
GILMAR ROBERTO DOS SANTOS ME	R\$	1.203,00
GRAFICA RAVELI LTDA EPP	R\$	2.977,00
GRAZIELE DA S.G VIGNOTO CONFECCAO ME	R\$	2.868,00
GUARDIANO CONSULTORIA EMPRESARIAL LTDA ME	R\$	35.875,01
HEAT HEIZEN - RESISTENCIAS ELETRICAS - M	R\$	510,00
INDUSTRIA GRAFICA FM LTDA - ME	R\$	385,00
INOVTI SOLUCOES EM INFORMATICA LTDA ME	R\$	1.066,32
JOAO PAULO MELARE (MEI)	R\$	3.800,00
JOSE RENATO EMILIO ME	R\$	295,52
LUCENART MARC IND COMUN V E COM LTDA ME	R\$	1.404,00
LUIZ CARLOS MANFRIM JUNIOR SOROCABA - ME	R\$	830,40
LURE QUIMICA IND. COM. LTDA - ME	R\$	270,71
MAZZUCCO INDUSTRIA GRAFICA LTDA EPP	R\$	6.737,31
MCM SOROCABA COM E SERV LTDA ME	R\$	1.094,00
MG TELECOMUNICACOES E INFORMATICA LTDA ME	R\$	760,00
MICROLIGHT INFORMATICA LTDA - EPP	R\$	1.061,00
MUNDIAL EMBALAGENS INDUSTRIA E COMERCIO EIRELI - EPP	R\$	4.255,00
NEW DOC TECNOLOGIA E SISTEMAS EM TI LTDA ME	R\$	200,00
OLIVEIRA E MARILAC LTDA-EPP	R\$	14.520,00
PARQUELUZ MATERIAIS ELETRICOS LTDA - EPP	R\$	6.569,46
PLAST METAL FERRAM MAQ E EQUIP LTDA ME	R\$	14.299,70
PLATINUM REFRIGERACAO EIRELI EPP	R\$	17.543,70
PRIME EMPILHADEIRAS EIRELI ME	R\$	354,85
PRO SEG INDUSTRIA E COMERCIO LTDA EPP	R\$	452,00

RADIOFONE DO BRASIL LTDA ME	R\$	108,08
RS DISTRIBUIDORA E SERVICOS LTDA ME	R\$	1.933,25
SIMPLUS GESTÃO DE CONTEÚDO DIGITAL LTDA ME	R\$	188,15
SUDOESTE AMBIENTAL LTDA EPP	R\$	210,88
SYSTEM LASER EIRELI - ME	R\$	995,00
TECHMOVE INDUSTRIA E COMERCIO EIRELI ME	R\$	2.550,00
TEKNIZA INDUSTRIA METALURGICA LTDA ME	R\$	942,90
TRJ COMUNICACAO VISUAL - EIRELI - ME	R\$	320,00
ZE MAVEL ROLAMENTOS LTDA ME	R\$	544,90
Total	R\$	165.589,85

CLASSE DE CREDORES		VALOR
Total de Credores Classe I - Trabalhista	R\$	96.518,71
Total de Credores Classe III - Quirografários	R\$	17.562.639,95
Total de Credores Classe IV - ME e EPP	R\$	165.589,85
Total Geral de Credores	R\$	17.824.748,51